



Universidad Michoacana de San Nicolás De Hidalgo
Facultad de Enfermería

Memoria de Experiencias en el Servicio Social realizado en el Centro de Salud La
Noria 2017 - 2018

Para Obtener el Grado de Licenciada en Enfermería Presenta

P.L.E. Dulce Betzaí Pérez Alejandre

Asesora

M.C.E. María Aurelia Ramona Soto Fajardo

Coasesoras:

D.E. María de Jesús Ruiz Reséndiz

M.H.A Alma Rosa Picazo Carranza

Morelia, Michoacán

Septiembre del 2022

Directivos

M.S.P. Julio César González Cabrera
Director de la facultad de enfermería

M.E. Ruth Esperanza Pérez Guerrero
Secretaría Académica

M.E. Renato Hernández Campos
Secretario Administrativo

MESA SINODAL

Asesora

M.C.E. María Aurelia Ramona Soto Fajardo

Primera vocal

Segunda vocal

D.E. María de Jesús Ruiz Reséndiz

M.H.A Alma Rosa Picazo Carranza

Dedicatoria

Este trabajo de memorias de experiencia en el C.S. LA NORIA Michoacán, es dedicada a:

A mi madre Bertha, a mi esposo e hija Jacobo y Xanuani, quienes con su amor, paciencia, apoyo y entrega, me han permitido llegar a cumplir hoy un sueño más, gracias por inculcar en mí el ejemplo de esfuerzo y valentía, de perseverancia y grandeza, al no temer las adversidades .A mis hermanos por su cariño y apoyo incondicional, durante todo este proceso, por estar conmigo en todo momento. A toda mi familia porque con sus apoyo, consejos y palabras de aliento hicieron de mí una mejor persona y de una u otra forma me acompañan en todos mis sueños y metas. A mis amigos, por apoyarme cuando más las necesito, por extender su mano en momentos difíciles y por el amor brindado cada día, por recordarme que la enfermedad no es un obstáculo, siempre los llevo en mi corazón.

Agradecimientos

A mi Tutora durante mi formación académica y hasta el momento, la Dra. Josefina Valenzuela Garandilla, por la dedicación y apoyo que ha brindado a este trabajo, por el respeto a mis sugerencias e ideas, por su dirección y el rigor que puso en mi durante mi formación. Gracias por la confianza ofrecida desde que llegué a esta facultad y hasta este momento.

Mi marido, familia, hermanos, amigos y maestros, por estar siempre conmigo, durante los desvelos, las crisis, la enfermedad, acompañándome en cada uno de mis logros, en las caídas y en las victorias, en este último tramo de mi educación, gracias a todos ustedes.

A mi asesora M.C.E. María Aurelia Ramona Soto Fajardo, porque sin ella esto no sería posible, por su dedicación en la revisión y guía de este proyecto, así como sus consejos y sugerencias para facilitarla.

RESUMEN

La Noria se localiza en el Municipio Churintzio al noroeste del Estado de Michoacán de Ocampo México, se dice se fundó como una hacienda fructífera y prospera aproximadamente en el año 1800. La Primera Norma comunal es la prohibición a individuos masculinos que no pertenezcan a la comunidad hecho de vivir o establecerse como familia en la comunidad, aunque la mujer cónyuge pertenezca a la población. La Segunda Norma en respuesta a la primera regla, queda estrictamente prohibida la venta de bebidas alcohólicas dentro de la comunidad. La población total de La Noria es de 519 personas, de cuales 244 son masculinos y 275 femeninas.

En el Centro de Salud La Noria, durante el año de pasantía se llevaron a cabo diversas actividades docentes, administrativas, de investigación y laborales según lo establecido por la Jurisdicción sanitaria n. 6 y la secretaria de salud. El centro de salud tiene a su cargo tres comunidades, las cuales son La Noria, Las Cruces y San Vicente, de las cuales se lleva el control de las personas con enfermedades crónico – degenerativas, control prenatal, control nutricional de los niños menores de 5 años y menores de 9 años de edad, actividades de vacunación durante el año de servicio, así como en las campañas de salud, visitas domiciliarias a pacientes terminales y postrados. Los principales problemas de salud en la zona de responsabilidad son la hipertensión, diabetes, obesidad, y dislipidemias, cuenta con bajos índices de desnutrición en la región, la falta de docentes, es un problema para satisfacer la demanda educativa.

Al concluir la realización de la colección de las características de la región en donde realice mi quinto año durante el servicio social de mi formación en enfermería, puedo llegar a la satisfacción de la finalización de un año de labor de 01 agosto del 2017 al 31 de Julio del 2018 en el Centro de Salud de La Noria. Lo que me permitió conocer a una población diversa, desde su historia hasta sus usos y costumbres que le permite el cuidado y preservación de la salud, siendo esta mi labor principal durante mi año de trabajo.

Palabras Clave: Jurisdicción sanitaria, niños, pacientes, enfermería.

ABSTRACT

La Noria is located in the Churintzio Municipality in the northwest of the State of Michoacán de Ocampo, Mexico, it is said to have been founded as a fruitful hacienda and it prospered approximately in the year 1800. The first communal rule is the prohibition of male individuals who do not belong to the community. living or establishing oneself as a family in the community, even if the woman spouse belongs to the population. The Second Rule in response to the first rule, the sale of alcoholic beverages within the community is strictly prohibited. The over all population of La Noria is 519 persons, 244 of them are male and 275 of them are female.

The La Noria Health Center, during the internship year, various educational, administrative, research and labor activities were carried out as established by Health Jurisdiction n. 6 and the secretary of health. The health center is in charge of three communities, which are La Noria, Las Cruces and San Vicente, of which the control of people with chronic - degenerative diseases, prenatal control, nutritional control of children under 5 is kept. years and under 9 years of age, vaccination activities during the year of service as well as in health campaigns, home visits to terminally ill and prostrate patients. The main health problems in the area of responsibility are hypertension, diabetes, obesity, and dyslipidemia, it has low rates of malnutrition in the region, the lack of teachers is a problem to satisfy the educational demand.

At the conclusion of the collection of the characteristics of the region where I carry out my fifth year during the social service of my nursing training, I can reach the satisfaction of completing a year of work from August 01, 2017 to August 31, July 2018 at the La Noria Health Center. This allowed me to meet a diverse population, from its history to its uses and customs that allow it to care for and preserve health, this being my main task during my year of work.

ÍNDICE DE ILUSTRACIONES

Ilustración 1	25
Ilustración 2	42
Ilustración 3	45
Ilustración 4	46
Ilustración 5	47
Ilustración 6	48
Ilustración 7	52
Ilustración 8	53
Ilustración 9	63
Ilustración 10	65
Ilustración 11	66
Ilustración 12	70
Ilustración 13	76
Ilustración 14	84
Ilustración 15	85
Ilustración 16	90
Ilustración 17	109

ÍNDICE DE GRAFICAS

Gráfica 1 Organigrama del persona a cargo del centro de salud.	43
Gráfica 2 Población a cargo del C.S. La Noria	57
Gráfica 3 Relación de población de Churintzio, Michoacán.	60

ÍNDICE DE TABLAS

Tabla 1 tabla de mes de agosto	28
Tabla 2 tabla del mes de septiembre	29
Tabla 3 tabla del mes de octubre	30
Tabla 4 tabla del mes de noviembre	31
Tabla 5 tabla del mes de diciembre.....	32
Tabla 6 tabla del mes de enero	33
Tabla 7 tabla del mes de febrero.....	34
Tabla 8 tabla del mes de marzo	35
Tabla 9 tabla del mes de abril	36
Tabla 10 tabla del mes de mayo	37
Tabla 11 tabla del mes de junio.....	38
Tabla 12 tabla del mes de julio.....	39
Tabla 13 tabla de reporte global.....	41
Tabla 14 Plantilla del personal del centro de salud	43
Tabla 15 Distribución por edades, C.S. La Noria.	58
Tabla 16 Rango de edades en Churintzio, Michoacán.....	61
Tabla 17 Morbilidad infantil.....	77
Tabla 18 Morbilidad general.....	78
Tabla 19 Mortalidad infantil.	78

ÍNDICE DE MAPAS

Mapa 1 Mapa de la ubicación de Churintzio en el estado de Michoacán de Ocampo.	50
Mapa 2 Distancia entre las Comunidades de La Noria, Las Cruces y San Vicente.	55

ÍNDICE

Agradecimientos.....	5
RESUMEN	6
ABSTRACT	7
ÍNDICE DE ILUSTRACIONES	8
ÍNDICE DE GRAFICAS	9
ÍNDICE DE TABLAS.....	10
ÍNDICE DE MAPAS	11
ÍNDICE	12
INTRODUCCIÓN	15
Capítulo I.....	16
1.1 JUSTIFICACIÓN.....	17
1.2 OBJETIVOS.....	18
1.2.1 General	18
1.2.2 Específicos	19
Capítulo II.....	20
2.1 Informe descriptivo y numérico	21
2.1.1. Descripción de las actividades realizadas por mes en la unidad de salud.	21
Actividades técnicas	21
2.1.2 Actividades docentes	25
Realización de talleres a integrantes de Prospera y población en general. Prospera	25
Población general y población estudiantil.....	25
2.1.3 Actividades administrativas	26
2.1.4 Actividades de investigación	27
2.2 Reporte numérico de las actividades realizadas (por mes) en la unidad de salud incluyendo el número de personas atendidas por primera vez... 28	
1. Generalidades de la unidad de salud.....	42
Datos de identificación.....	42
Descripción de la planta física	42
Organigrama.....	43
Plantilla del personal del centro de salud.	43

Área de influencia:	44
Población que atiende	44
2.2.1 Estudio de Comunidad	46
2.2.1.1 Generalidades de la unidad de salud	46
Datos de identificación.....	46
2.2.1.2 Antecedentes históricos sobresalientes.....	50
2.2.1.3 Datos geográficos.....	54
2.2.1.4 Demografía y hechos vitales	62
2.2.1.5 Condiciones ambientales de la comunidad	80
Sanearamiento ambiental	80
• Servicios básicos	80
1. Abastecimiento de agua	80
2. Disposición de excretas y basura	81
3. Control de fauna trasmisora	82
4. Condiciones de limpieza de lugares públicos (cines, mercados, iglesias, parques y jardines)	83
Transporte público	86
Telefonía y medios de comunicación.....	87
5. Principales contaminantes	89
Formas de agrupamiento y distribución de la población.....	89
Manzanas, lotes y calles.....	89
Vivienda.....	90
Renta o propia	90
Características físicas de la vivienda.....	91
Número de familias que habitan	91
Número de personas por vivienda	91
Número de habitaciones.....	92
Recámara	92
Sala-comedor	92
Cocina	92
Baño	93
Drenaje	93
Alumbrado	93

6. Organización social	94
Grupos sociales: familias, asociaciones, sindicatos, clases sociales.	94
Instituciones sociales.....	95
• Educativas.....	96
Personas que dirigen o influyen en la educación	98
Atención médica	98
Personas que influyen en la salud	101
Religión	102
7. Organización económica	103
8. Nivel cultural	106
9. Satisfacción de las necesidades básicas.....	111
10. Problemas sociales.....	117
f) Metodología para el estudio de la comunidad	122
Capítulo III	124
Conclusiones	125
Sugerencias.....	126
Referencias bibliográficas	127
Anexos	128

INTRODUCCIÓN

La investigación presente a continuación contiene el resultado del Diagnóstico de situación en Salud, en primer nivel de atención, que tuvo por objeto la evaluación en salud de las comunidades a cargo del Centro de Salud de La Noria, localizado en el municipio de Churintzio, Michoacán a las que tiene influencia: La Noria, Las Cruces y San Vicente La Loma, que a su vez son dependientes a la Jurisdicción 06 de La Piedad, Michoacán. En el presente trabajo se completaron los pasos necesarios para la recolección de datos efectuándose en el período comprendido del 01 de agosto del 2017 al 30 de Julio del 2018 seguido del análisis y presentación definitiva de la información.

Con el Objetivo de conocer la situación del proceso de salud y enfermedad de grupo, se analizarán las condiciones Históricas, Geográficas, Económicas y Sociales, así como la distribución y organización de su población, en el ámbito educativo, recursos disponibles, vivienda, alimentación y entretenimiento es decir permitiendo un análisis en conjunto, ya que de forma directa o indirecta tiene influencia en la Salud comunitaria.

Teniendo como finalidad proponer alternativas viables y factibles para la resolución de los problemas detectados durante la investigación.

Capítulo I

1.1 JUSTIFICACIÓN

Esta investigación se acredita para conocer y evaluar la calidad de atención enfermera y medica que se brinda al paciente, el cómo influye en la salud – enfermedad de la Comunidad de La Noria.

Es importante que el pasante de servicio social pueda realizar actividades de enfermería en la comunidad, para así adquirir técnicas y capacitación constantes para brindar una mejor atención a los pobladores de la comunidad.

El trabajo que se realiza durante el servicio social es importante para que el pasante conozca e identifique las condiciones de salud de una población, así como sus características generales como hidrografía, orografía, topografía, flora, fauna, saneamiento básico, natalidad, así como las principales causas de morbilidad y mortalidad para implementar estrategias de salud acorde a las necesidades y recursos existentes en la comunidad de La Noria.

Y por último para obtener el título como profesional como Licenciada en Enfermería.

1.2 OBJETIVOS

1.2.1 General

Aplicar los conocimientos teóricos en beneficio de la persona, familia, comunidad a través de intervenciones y describir las características de salud del Centro de Salud La Noria, Jurisdicción 6 La Piedad, así como las comunidades bajo el cargo de responsabilidad del mismo.

1.2.2 Específicos

- Fomentar las actividades docentes, Administrativas y de investigación que favorecen la calidad de vida de la comunidad.
- Priorizar las intervenciones de enfermería en la atención del paciente crónico degenerativo.

Capítulo II

2.1 Informe descriptivo y numérico

2.1.1. Descripción de las actividades realizadas por mes en la unidad de salud.

Actividades técnicas

Programa prevención y promoción de la salud en la línea de vida. Ver Anexos del 1 al 10.

Recién Nacido menor de un mes. Se elabora o actualiza expediente clínico.

- Se identifican signos y síntomas de alarma asociados a IRAS y EDAS.
- Verificar condiciones del parto.
- Efectuar exploración física completa. Detectar defectos del nacimiento y referir su caso.
- Registro de signos vitales; frecuencia cardiaca, frecuencia respiratoria, temperatura.
- Toma de sonometría; peso, talla perímetro cefálico, perímetro abdominal, perímetro torácico, índice de masa corporal.
- Revisar cordón umbilical.
- Realizar tamiz neonatal.
- Verificar la aplicación de vitamina K y A; comprobar profilaxis oftálmica.
- Capacitar a la madre y al padre sobre alimentación al seno materno y estimulación temprana.
- Entrega de cartilla nacional de vacunación para niños de 0 a 9 años de edad. Ver anexo 1.

Niños y niñas menores de 5 años.

- Identificación de factores de mal pronóstico del entorno familiar.
- Realizar exploración física completa. Toma de peso y estatura.

- Evaluar el desarrollo psicomotor. Identificar problemas posturales.
- Promover la salud bucal.
- Actualizar el esquema de vacunación. Anotarlo en la bitácora de vacunación.
- Administración de suplementos nutricionales.
- Realizar desparasitación intestinal.
- Capacita a los padres sobre cuidados de la niña o niño, alimentación y estimulación temprana.
- Promueve la actividad física y la prevención de accidentes.
- Se realiza prueba EDI en los infantes y se registra en el expediente clínico.
- Evaluar agudeza visual y auditiva.
- Detectar trastornos que limiten el desarrollo y el aprendizaje. Identifica problemas posturales.
- Brindar orientación nutricional.
- Promover higiene personal y familiar.
- Promover prevención de violencia familiar y detecta casos. Ver anexo 2.

Ver anexo 2.

Niños de 5 a 9 años:

- valoración de crecimiento y desarrollo.
- inmunización y actualización de esquema de salud.
- evaluar agudeza visual y auditiva.
- brindar orientación nutricional.
- promover higiene personal y familiar.
- promover prevención de violencia familiar y detecta casos.

Ver anexos 3 y 21.

Adolescentes de 10 a 19 años.

- Entrega y actualización de cartilla nacional de salud.
- Revisar esquema de vacunación.
- Realiza exploración física completa.

- Realiza detección gruesa de defectos visuales.
- Orienta sobre salud sexual y reproductiva.
- Informa sobre métodos anticonceptivos y promueve uso de condones.
- Manejo de la adolescente embarazada como paciente de alto riesgo.
- Detecta ITS, VHI/SIDA, refiere casos
- Verifica casos de TB
- Evalúa estado nutricional y proporciona orientación. Ver anexo 4.

Mujeres de 20 a 59 años:

- Actualización de cartilla nacional de salud.
- Informa sobre cáncer cervicouterino y si corresponde toma de Papanicolaou.
- Informa sobre cáncer de mama.
- Aplica vacunas de Td, SR, influenza estacional y administra ácido fólico según corresponda.
- Orienta sobre salud sexual y reproductiva.
- Informa sobre planificación familiar y promueve uso de condones.
- Detecta ITS, VIH/SIDA, refiere casos.
- Evalúa y vigila estado nutricional.
- Aplica cuestionario para detección de diabetes, hipertensión arterial, sobrepeso, obesidad y osteoporosis, si corresponde mide colesterol.
- Verifica riesgo de TB y en presencia de tos y flemas toma baciloscopia.
- Ver anexo 6, 11, 12, 29 y 30.

Hombres de 20 a 59 años:

- Entrega de cartilla nacional de salud.
- Orienta sobre salud sexual y reproductiva.
- Informa sobre métodos anticonceptivos, incluyendo vasectomía y oferta condones.
- Detecta ITS y refiere casos de VIH/SIDA.
- Aplica cuestionario para detección de diabetes, hipertensión arterial, sobrepeso, obesidad y osteoporosis. Si corresponde mide colesterol.

- Aplica cuestionario para detectar enfermedad prostática.
- Verifica riesgo de TB y en presencia de tos y flemas toma muestra de baciloscopia.
- Informa sobre riesgos del consumo de alcohol, tabaco y otras drogas.
- Promueve actividad física y prevención de accidentes.
- Aplica vacunas de SR, Td e influenza.
- Ver anexos 5, 11,12,13,14, 15 y 16.

Mujeres y Hombres de 60 años y más:

- Entrega y actualización de cartilla nacional de salud.
- Identificación de deficiencias visuales y auditivas.
- Promover salud bucal.
- Informa sobre cáncer cérvico-uterino y si corresponde toma Papanicolaou.
- Informa sobre cáncer de mama.
- Aplica cuestionario para identificar enfermedad prostática.
- Aplica cuestionario para detección de diabetes, hipertensión arterial, sobrepeso, obesidad y osteoporosis. Si corresponde mide colesterol.
- Verifica riesgo de TB y en presencia de tos y flemas toma muestra de baciloscopia.
- Informa sobre riesgos del consumo de alcohol, tabaco y otras drogas.
- Promueve actividad física y prevención de accidentes.
- Ofrece vacunas antineumocócicas, Td e influenza.
- Orienta sobre IRAS y EDAS. Ver anexos 7, 11, 12, 13, 14, 15, 16, 17, 18 y 19.

2.1.2 Actividades docentes

Realización de talleres a integrantes de Prospera y población en general.

Prospera

- Métodos de planificación familiar.
- Lactancia materna a libre demanda.
- Cáncer cervicouterino y de mama.
- Buzón y decálogos de salud, derechos del médico y enfermera.
- Vacunación.
- Salud mental.
- Evaluaciones EDIS.

Cultura de donación de órganos. Ver anexos 19, 26, 27, 28, 29, 30.

Población general y población estudiantil

- Lactancia materna a libre demanda
- Primeros auxilios
- Cáncer cérvico uterino y cáncer de mama
- Sexualidad los cambios físicos de la adolescencia.

Ilustración 1 Talleres Prospera en las comunidades de La Noria y Las Cruces.



Fotografía de P.L.E.S.S. Dulce Betzaí Pérez Alejandre.

2.1.3 Actividades administrativas

Se realizaron actividades de acomodo, solicitudes.

Papelería del centro de salud, así como los diversos programas, entrega mensual y control.

- Papelería de expediente clínico: línea de vida, carnet embarazadas, menores de 5 años, detecciones, notas médicas, hojas de enfermería, papelería de los programas de ss.
- Métodos de planificación familiar: cantidad de métodos existentes en el c.s., número de mujeres activas en planificación, numero de métodos entregados mes a mes, numero de preservativos en existencia y entregados, solicitud de reabastecimiento de métodos.
- Ácido fólico: control de ácido fólico existente en la clínica, numero de entregados a la población, solicitud de abastecimiento mensual.
- Control de farmacia y medicamentos: acomodo de medicamento por orden alfabético, fecha de caducidad, próximos a vencer.
- Vacunación: número de vacunas disponibles en el c.s, numero de vacunas aplicadas, registro en bitácora de vacunación en niños de 0 a 11 años, reporte de acciones de preservación en red de frio, hojas de control de temperatura de refrigerador y termo, inactivación de vacunas, solicitud de insumos para la vacunación.
- Insumos: cotejo, manejo y solicitud de insumos del área de curaciones, jeringas, agujas, algodón, gasas, espejos vaginales, cinta de curación, yesos, apósitos, guantes, soluciones, anestesias, suturas, hojas de bisturí, pizas. Insumos de limpieza, cloro, detergente, escobas, trapeador, franelas. Insumos de papelería, papeles de colores, hojas de colores, Resistol, tijeras, lapiceros, grapas, cinta, marcadores, blocs de hojas para impresora, tinta para sellos.

Prospera: planeación y realización de talleres. Ver anexos del 1 al 38.

2.1.4 Actividades de investigación

- Monitoreo de la movilidad para el control de Enfermedades Crónico-degenerativas predominantes, a las que se integran el Síndrome Metabólico, Diabetes Mellitus, Hipertensión Arterial Sistémica, Dislipidemias, además de control nutrición en Sobrepeso y Obesidad.
- Monitoreo de la mortalidad durante el periodo comprendido en agosto 2017 a junio 2018 se han presentado 5 defunciones registradas en la Unidad de Salud, en la población de las cuales son infarto agudo al miocardio, choque séptico, evento cerebrovascular, complicaciones microvasculares como nefropatía diabética secundaria a diabetes mellitus tipo 2.
- Vigilancia de la mortalidad infantil, registrada durante el año estudiado de agosto del 2017 a Julio del 2018 es negativa, ya que no se cuenta con registros de muertes en la población estudiada, perteneciente al Centro de Salud La Noria, se llega a la conclusión que dentro de las principales causas de mortalidad infantil en la región son complicaciones perinatales, neumonías adquiridas en la comunidad, malformaciones congénitas, anomalías cromosómicas, cáncer infantil.
- Realización de diagnóstico de salud de las comunidades a cargo del Centro de Salud La Noria.

2.2 Reporte numérico de las actividades realizadas (por mes) en la unidad de salud incluyendo el número de personas atendidas por primera vez.

Tabla 1 tabla de mes de agosto

Mes	Atendidos de primera vez:	N.
Agosto:		
	Mujeres	23
	Hombres	10
	Expedientes nuevos	3
	Signos vitales y somatometrías	44
	Línea de vida	44
	Glicemias capilares	19
	Vacunas	30
	Preservativos entregados	56
	Control prenatal	3
	Talleres comunitarios	2
	Visitas domiciliarias	3
	Limpieza de red de frio	4
	Auxiliar en suturas	2
	Acomodo de farmacia	2
	Realización de periódico mural	1
	Curaciones	5
	Inyecciones	27
	Cuestionarios realizados	27
	Cursos tomados	3
	Entrega de papelería a jurisdicción n. 6	1

Tabla 2 tabla del mes de septiembre

Mes:	Atendidos de primera vez:	N.
Septiembre:		
	Mujeres	20
	Hombres	15
	Expedientes nuevos	1
	Signos vitales y somatometrías	56
	Línea de vida	56
	Glicemias capilares	13
	Vacunas	35
	Vacunación antirrábica	200
	Preservativos entregados	96
	Citologías	2
	Control prenatal	3
	Talleres prospera	2
	Talleres comunitarios	2
	Entrega de suplemento alimenticio	8
	Prueba EDI	9
	Visitas domiciliarias	1
	Limpieza de red de frio	4
	Auxiliar en suturas	3
	Acomodo de farmacia	2
	Realización de periódico mural	1
	Curaciones	4
	Inyecciones	36
	Cuestionarios realizados	31
	Cursos tomados	0
	Entrega mensual de papelería a jurisdicción n. 6	1

Tabla 3 tabla del mes de octubre

Mes	Atendidos de primera vez:	N.
Octubre:		
	Mujeres	24
	Hombres	13
	Expedientes nuevos	0
	Signos vitales y somatometrías	47
	Línea de vida	47
	Glicemias capilares	27
	Vacunas	80
	Preservativos entregados	100
	Citologías	20
	Control prenatal	2
	Tamiz neonatal	1
	Talleres prospera	1
	Talleres comunitarios	1
	Entrega de suplemento alimenticio	0
	Prueba EDI	3
	Visitas domiciliarias	2
	Limpieza de red de frio	4
	Auxiliar en suturas	1
	Acomodo de farmacia	2
	Realización de periódico mural	1
	Curaciones	4
	Inyecciones	15
	Cuestionarios realizados	23
	Cursos tomados:	0
	Entrega mensual de papelería a jurisdicción n. 6	1

Tabla 4 tabla del mes de noviembre

Mes	Atendidos de primera vez:	N.
Noviembre		
	Mujeres	40
	Hombres	31
	Expedientes nuevos	0
	Signos vitales y somatometrías	83
	Glicemias capilares	25
	Vacunas	15
	Vacunación antirrábica	5
	Preservativos entregados	90
	Citologías	2
	Control prenatal	2
	Talleres prospera	2
	Talleres comunitarios	4
	Entrega de suplemento alimenticio	8
	Prueba EDI	4
	Visitas domiciliarias	2
	Limpieza de red de frio	4
	Auxiliar en suturas	1
	Acomodo de farmacia	2
	Realización de periódico mural	1
	Curaciones	1
	Inyecciones	56
	Cuestionarios realizados	46
	Cursos tomados:	1
	Entrega mensual de papelería a jurisdicción n. 6	1

Tabla 5 tabla del mes de diciembre

Mes	Atendidos de primera vez
Diciembre	
	Mujeres 13
	Hombres 5
	Expedientes nuevos 1
	Signos vitales y somatometrías 38
	Glicemias capilares 17
	Vacunas 41
	Vacunación antirrábica 3
	Preservativos entregados 120
	Citologías: 1
	Control prenatal: 2
	Talleres prospera: 0
	Talleres comunitarios: 2
	Entrega de suplemento alimenticio: 0
	Prueba EDI: 1
	Visitas domiciliarias: 4
	Limpieza de red de frio: 4
	Auxiliar en suturas: 6
	Acomodo de farmacia: 2
	Realización de periódico mural: 1
	Curaciones: 6
	Inyecciones: 7
	Cuestionarios realizados: 10
	Cursos tomados: 2
	Entrega mensual de papelería a 1
	jurisdicción n. 6:

Tabla 6 tabla del mes de enero

Mes	Atendidos de primera vez
Enero:	
Mujeres:	25
Hombres:	12
Expedientes nuevos:	0
Signos vitales y somatometrías:	43
Glicemias capilares:	12
Vacunas:	52
Vacunación antirrábica:	1
Preservativos entregados:	100
Citologías:	1
Control prenatal:	2
Talleres prospera:	2
Talleres comunitarios:	3
Entrega de suplemento alimenticio:	8
Prueba EDI:	3
Visitas domiciliarias:	1
Limpieza de red de frio:	4
Auxiliar en suturas:	1
Acomodo de farmacia:	2
Realización de periódico mural:	1
Curaciones:	2
Inyecciones:	17
Cuestionarios realizados:	13
Cursos tomados:	0
Entrega mensual de papelería a jurisdicción n. 6:	1

Tabla 7 tabla del mes de febrero

Mes	Atendidos de primera vez:
Febrero:	
	Mujeres: 1
	Hombres: 0
	Expedientes nuevos: 2
	Signos vitales y somatometrías: 33
	Glicemias capilares: 27
	Vacunas: 48
	Vacunación antirrábica: 1
	Preservativos entregados: 150
	Implantes subdermico colocados: 4
	Citologías: 1
	Control prenatal: 0
	Tamiz neonatal: 2
	Talleres prospera: 0
	Talleres comunitarios: 4
	Entrega de suplemento alimenticio: 0
	Prueba EDI: 2
	Visitas domiciliarias: 1
	Limpieza de red de frio: 4
	Auxiliar en suturas: 2
	Acomodo de farmacia: 1
	Realización de periódico mural: 1
	Curaciones: 2
	Inyecciones: 3
	Cuestionarios realizados: 13
	Cursos tomados: 0
	Entrega mensual de papelería a 1
	jurisdicción n. 6:

Tabla 8 tabla del mes de marzo

Mes	Atendidos de primera vez:
Marzo:	
	Mujeres: 2
	Hombres: 1
	Expedientes nuevos: 2
	Signos vitales y somatometrías: 23
	Glicemias capilares: 12
	Vacunas: 20
	Vacunación antirrábica: 280
	Preservativos entregados: 150
	Citologías: 0
	Control prenatal: 0
	Talleres prospera: 3
	Talleres comunitarios: 2
	Entrega de suplemento alimenticio: 7
	Prueba EDI: 4
	Visitas domiciliarias: 1
	Limpieza de red de frio: 4
	Auxiliar en suturas: 5
	Acomodo de farmacia: 2
	Realización de periódico mural: 1
	Curaciones: 14
	Inyecciones: 10
	Yesos: 2
	Cuestionarios realizados: 20
	Cursos tomados: 0
	Entrega mensual de papelería a 1
	jurisdicción n. 6:

Tabla 9 tabla del mes de abril

Mes	Atendidos de primera vez:
Abril:	
	Mujeres: 4
	Hombres: 2
	Expedientes nuevos: 0
	Signos vitales y somatometrías: 38
	Glicemias capilares: 17
	Vacunas: 52
	Vacunación antirrábica: 3
	Preservativos entregados: 120
	Citologías: 1
	Control prenatal: 2
	Talleres prospera: 0
	Talleres comunitarios: 2
	Entrega de suplemento alimenticio: 0
	Prueba EDI: 3
	Implantes subdérmico colocados: 2
	Implantes subdérmico retirados: 1
	Visitas domiciliarias: 5
	Limpieza de red de frio: 4
	Auxiliar en suturas: 2
	Acomodo de farmacia: 4
	Curaciones: 6
	Inyecciones: 10
	Cuestionarios realizados: 25
	Cursos tomados: 0
	Entrega mensual de papelería a 1
	jurisdicción n. 6:

Tabla 10 tabla del mes de mayo

Mes	Atendidos de primera vez:	N.
Mayo:		
	Mujeres	4
	Hombres	5
	Expedientes nuevos	4
	Signos vitales y somatometrías	120
	Glicemias capilares	25
	Vacunas	24
	Vacunación antirrábica	10
	Preservativos entregados	205
	Citologías	2
	Control prenatal	1
	Talleres prospera	2
	Talleres comunitarios	1
	Entrega de suplemento alimenticio	7
	Prueba EDI	2
	Visitas domiciliarias	2
	Limpieza de red de frio	4
	Auxiliar en suturas	1
	Acomodo de farmacia	3
	Curaciones	2
	Inyecciones	9
	Cuestionarios realizados	18
	Cursos tomados	3
	Entrega mensual de papelería a jurisdicción n. 6	1

Tabla 11 tabla del mes de junio

Mes	Atendidos de primera vez:	N.
Junio:		
	Mujeres	0
	Hombres	2
	Expedientes nuevos	1
	Signos vitales y somatometrías	28
	Glicemias capilares	10
	Vacunas	24
	Vacunación antirrábica	3
	Preservativos entregados	120
	Citologías	0
	Control prenatal	1
	Talleres prospera	0
	Talleres comunitarios	1
	Entrega de suplemento alimenticio	0
	Prueba EDI	2
	Visitas domiciliarias	7
	Limpieza de red de frio	2
	Auxiliar en suturas	0
	Acomodo de farmacia	1
	Curaciones	2
	Inyecciones	5
	Cuestionarios realizados	11
	Cursos tomados:	2
	Entrega mensual de papelería a jurisdicción n. 6	1

Tabla 12 tabla del mes de julio

Mes	Atendidos de primera vez:	N.
Julio		
	Mujeres	1
	Hombres	2
	Expedientes nuevos	2
	Signos vitales y somatometrías	48
	Glicemias capilares	26
	Vacunas	20
	Vacunación antirrábica	4
	Preservativos entregados	250
	Citologías	1
	Control prenatal	1
	Talleres prospera	2
	Talleres comunitarios	3
	Entrega de suplemento alimenticio	6
	Prueba EDI	2
	Visitas domiciliarias	4
	Limpieza de red de frio	4
	Auxiliar en suturas	1
	Acomodo de farmacia	5
	Curaciones	5
	Inyecciones	3
	Cuestionarios realizados	25
	Cursos tomados	2
	Entrega mensual de papelería a jurisdicción n. 6	1

Actividades realizadas durante el servicio social en el año 2017-2018 en el centro de salud La Noria, Churintzio.

Actividades	A	S	O	N	D	E	F	M	A	M	J	J	Total
Mujeres primera vez	2	20	24	4	13	25	1	2	4	4	0	1	157
Hombres primera vez	1	15	13	3	5	12	0	1	2	5	2	2	98
Expedientes nuevos	3	1	0	0	1	0	2	2	0	4	1	2	16
Signos y somatometría	4	56	47	8	38	43	33	23	38	12	28	48	601
Línea de vida	4	56	47	8	38	43	33	23	38	12	28	48	601
Glicemia capilar	1	13	27	2	17	12	27	12	17	25	10	26	230
Vacunas	3	35	80	1	41	56	48	20	52	24	24	20	445
Limpieza de red de frío	4	4	4	4	4	4	4	4	4	4	4	4	44
Vacuna antirrábica	0	20	0	5	3	1	1	28	3	10	3	4	516
Preservativos entregados	5	96	10	9	12	10	15	15	12	20	12	25	155
Implantes subdérmicos	0	0	0	0	0	0	4	0	2	0	0	0	6
Citologías vaginales	0	2	20	2	1	1	1	0	1	2	0	1	31
Control prenatal	3	3	2	2	2	2	0	0	2	1	1	1	19
Taller prospera	0	2	1	2	2	2	0	3	0	2	0	2	16
Taller comunitario	2	2	1	4	0	3	4	2	2	1	1	3	25
Entrega de suplemento alimenticio	0	8	0	8	1	8	0	7	0	7	0	7	46
Prueba EDI	0	9	3	4	4	3	2	4	3	2	2	2	38
Visitas domiciliarias	3	1	2	2	4	1	1	1	5	2	7	4	33

Acomodo de farmacia	2	2	2	2	2	2	1	2	4	3	1	5	28
Periódico mural	1	1	1	1	1	1	1	1	1	1	1	1	12
Curaciones	5	4	4	1	6	2	2	14	6	2	2	5	53
Inyecciones	2	36	15	5	7	17	3	10	10	9	5	3	198
	7			6									
Tamiz neonatal	0	0	1	0	0	0	2	0	0	0	0	0	3
Yesos	0	0	0	0	0	0	0	2	0	0	0	0	2
Cuestionarios aplicados	2	31	23	4	10	13	13	20	25	18	11	25	262
	7			6									
Cursos tomados	3	0	0	1	2	0	0	0	0	3	2	2	13
Entrega de papelería mensual.	1	1	1	1	1	1	1	1	1	1	1	1	12

Tabla 13 tabla de reporte global

1. Generalidades de la unidad de salud

Datos de identificación

o Nombre: Centro de Salud La Noria.

o Ubicación: La Noria Churintzio, Michoacán de Ocampo, Jurisdicción 06.

o Límites: La Noria limita al norte con Taquizcuareo y la providencia perteneciente al municipio de La Piedad, al sur con Churintzio, al oriente con Zipaquio y Santa Bárbara pertenecientes al municipio de Zinaparo y al poniente con las comunidades de El Salto y Patzimaro del municipio de Churintzio (Churintzio.).

♣ Croquis

Ilustración 2. Croquis de La Noria.



Elaborado por PLESS Dulce Betzai Pérez Alejandre.

Descripción de la planta física

El centro de salud La Noria trabaja bajo el cargo y dirección del personal médico y de enfermería, los cuales manejan los diferentes programas y coordinaciones de

salud, el cual está conformado por un médico pasante de servicio social y una enfermera pasante de servicio social.

Organigrama

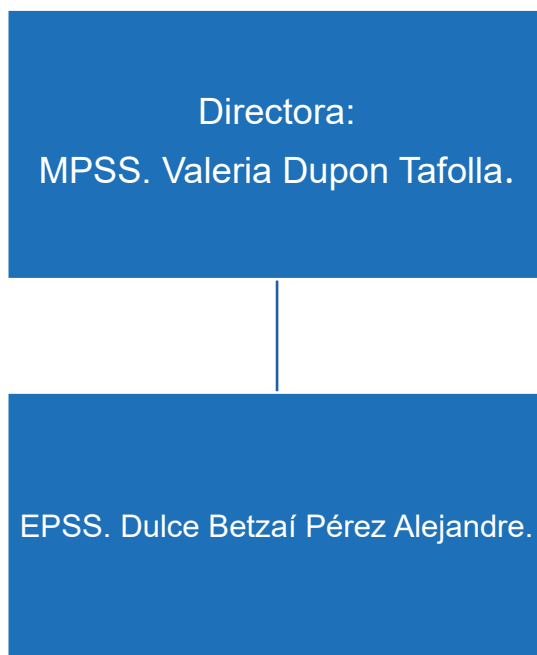

Gráfica 1. Organigrama del personal a cargo del centro de salud. Elaboro PLESS PADB.

Plantilla del personal del centro de salud.

Tabla 14 Plantilla del personal del centro de salud

Nombres	Cargo	Horario	F. nacimiento	Periodo de trabajo
Pérez Alejandre Dulce Betzaí	PLESS	08:00 am a 16:00 hrs.	02/02/1992	01/08/2017 a 31/07/2018

Nota: Elaboración PLESS PADB.

Programas de salud existentes

- Mortalidad infantil y vacunación.
- Prospera.
- Atención de enfermedades Crónico degenerativos.
- Atención integral del niño y adolescente.
- Atención integral de la mujer.
- Atención integral de riesgos y daños.
- Cáncer cervicouterino.
- Cáncer de mama.
- Embarazo, parto y puerperio.
- Prevención de adicciones.
- Planificación familiar.
- Tuberculosis.
- Violencia.
- Promoción de la salud.
- Vigilancia epidemiológica.

Área de influencia:

El área de influencia del Centro de Salud La Noria está conformada por 3 comunidades de tipo Rural, La Noria lugar en donde se encuentra situado la Unidad de Salud, Las Cruces y San Vicente también conocido como La Loma, las 3 comunidades pertenecen al Municipio de Churintzio, Michoacán de Ocampo.

Población que atiende

La Población más grande se localiza en La Noria donde hay 537 habitantes aproximadamente. En la localidad hay 259 hombres y 278 mujeres. La ratio mujeres/hombres es de 1,073, y el índice de fecundidad es de 3,12 hijos por mujer.

Del total de la población, el 7,45% proviene de fuera del Estado de Michoacán de Ocampo.

El 0,74% de la población es indígena, y el 0,37% de los habitantes habla una lengua indígena. El 0,00% de la población habla una lengua indígena y no habla español.

Ilustración 3 Centro de Salud



La Noria, fotografía de PLESS Dulce Betzaí Pérez Alejandre

2.2.1 Estudio de Comunidad

2.2.1.1 Generalidades de la unidad de salud

Datos de identificación

Centro de Salud La Noria, La Noria Municipio de Churintzio, La Piedad



Ilustración 4. La Noria, La Hacienda.



Imagen de Google Fotografía de PLESS Dulce Betzaí Pérez Alejandre.

Noria: *nombre femenino*, según el diccionario en español es una Máquina hidráulica que sirve para extraer agua siguiendo el principio del rosario hidráulico. Consiste en una gran rueda con aletas transversales que se coloca parcialmente sumergida en un curso de agua, el cual, gracias a las aletas, imprime a la rueda un movimiento continuo. Existen también norias para sacar agua de pozos, en los que el movimiento se consigue generalmente utilizando tracción animal.

A diferencia de los llamados pozos profundos, la noria es una obra de captación de aguas subterráneas que no se encuentran contenidas en un acuífero, que

proviene de las filtraciones de cauces naturales o artificiales o de napas subsuperficiales de drenaje natural del suelo en las posiciones más altas.

La comunidad se conoce con el nombre de La Noria debido a que el agua se extraía del pozo establecido en la parte más baja de lugar y bajaba hasta que se encontraban dos pilares a cada lado y para adorno del pozo. Actualmente ya han desaparecido y la calle fue pavimentada quedando solamente un pilar como monumento histórico.

Para la gente noria es todo aquel lugar donde se extrae agua, dándose así el nombre a la comunidad desde su fundación por contar con una presa de agua y el pozo.

Ilustración 5 *Noria hidráulica.*



Imagen de Google Fotografía de PLESS Dulce Betzaí Pérez Alejandre

Localización

La Noria se localiza en el Municipio Churintzio al noroeste del Estado de Michoacán de Ocampo México y se encuentra en las coordenadas GPS:

- Longitud (dec): -102.096389
- Latitud (dec): 20.191944
- La localidad se encuentra a una mediana altura de 1760 metros sobre el nivel del mar (codigo-postal.es.mapawi.com, s.f.).

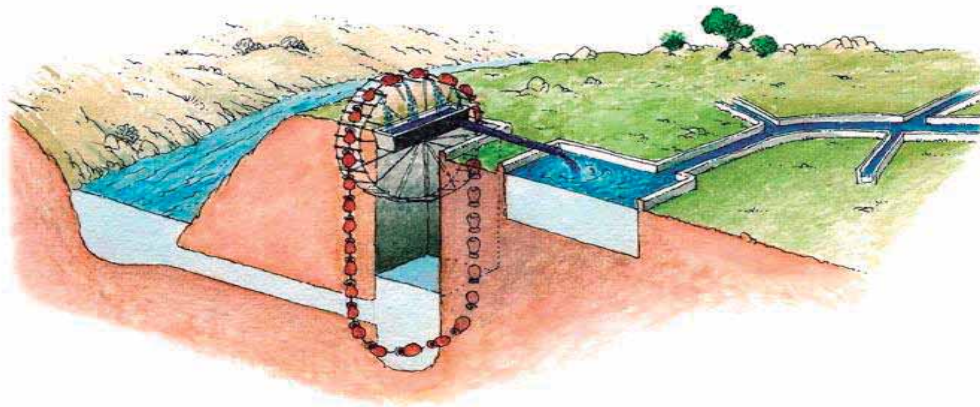
El municipio de Churintzio se localiza en la parte noroeste del estado de Michoacán entre las coordenadas 20, 10, 00 de longitud norte y 102, 04, 30 de longitud oeste, dentro del valle de Zamora a una altura de 1850 mts sobre el nivel del mar, limita al norte con la piedad, al sur con Tlazazalca, al este con Zinaparo y Penjamillo, y al oeste con Ecuandureo y Zamora (codigo-postal.es.mapawi.com, s.f.).

Ilustración 6 Distancia de la Noria y las Cruces



Mapa de Google Maps.

La Noria es una comunidad agraria ajizal localizada al norte del municipio de Churintzio lo mismo que sus localidades de influencia, Las Cruces y San Vicente se sitúa a 5 minutos de la cabecera municipal, la cual se llega a través de carretera.

Límites

La Noria limita al norte con Taquizcuareo y la providencia perteneciente al municipio de La Piedad, al sur con Churintzio, al oriente con Zipaquio y Santa Bárbara pertenecientes al municipio de Zinaparo y al poniente con las comunidades de El Salto y Patzimaro del municipio de Churintzio (Instituto Nacional de Estadística y Geografía , 2009).

Municipio al que pertenece

Churintzio es un municipio de 5564 habitantes (2599 hombres y 2965 mujeres) situado en el Estado de Michoacán de Ocampo, limita al norte con La Piedad, al este con Zinaparo y Penjamillo, al sur con Tlazazalca y al oeste con Zamora y Ecuandureo. Su distancia a la capital del Estado es de 147 kms.

Así mismo están otras localidades y pueblos a su cargo:

- Buenavista de Reynaga (Buenavista)
- Changuitiro
- Churintzio
- El Fuerte
- El Jagüey de Reynaga (El Jagüey)
- El Porvenir
- El Salto
- Huapamacato
- La Higuera
- La Noria
- Las Cruces
- Nuevo Morelos (El Ranchito)
- Patzimaró de Aviña
- (Patzimaró del Rincón)
- Rancho el Sabino (El Sabino)
- San Isidro Vista Hermosa (Rancho Nuevo)
- San Juan Bautista Aramutaro
- San Vicente (La Loma)
- Sanguijuelas
- Torrecillas

(Churintzio.).

Mapa 1 Mapa de la ubicación de Churintzio en el estado de Michoacán de Ocampo.

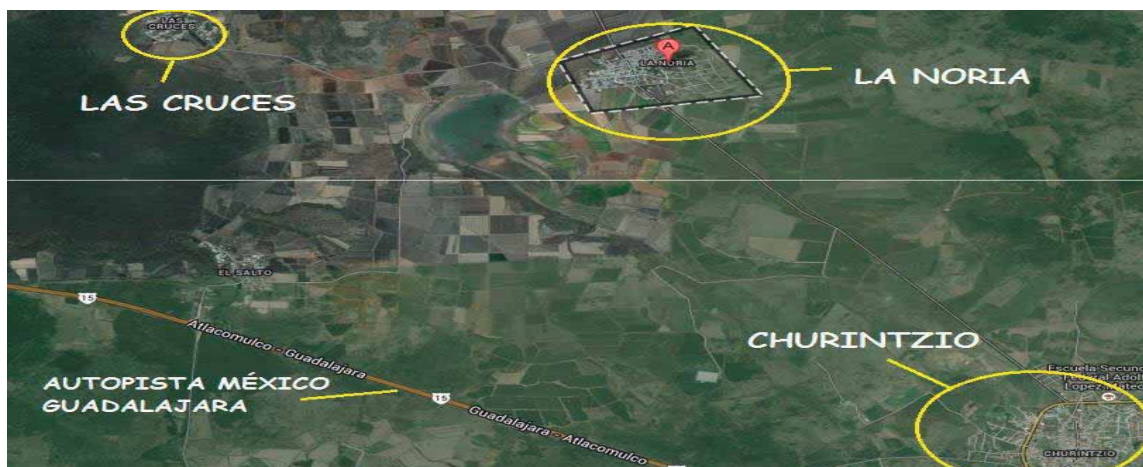

Google Maps.

2.2.1.2 Antecedentes históricos sobresalientes

Fundación de la comunidad

Por los vestigios arqueológicos que se han encontrado se sabe que el territorio de Michoacán estuvo habitado desde épocas remotas. Encontrándose zonas que datan del período formativo o preclásico (1500 A.C. a 200 A.C.), del clásico (200 A.C. a 800 D.C.) y postclásico (800 a 1100 D.C.) Sin embargo, no se ha podido establecer con exactitud el lugar preciso de los primeros asentamientos humanos, pero se presume que fue en las riberas de los lagos de Cuitzeo, Pátzcuaro y Chapala, siendo estos ecosistemas que reúnen las condiciones geográficas y ambientales óptimas para el desarrollo de estos primeros grupos humanos.

Durante todo el período colonial, la economía estuvo concentrada en manos de los españoles, quienes acapararon grandes extensiones de tierras, dando origen a innumerables haciendas. Hablando de La Comunidad La Noria, se dice se fundó como una hacienda fructífera y próspera, sin embargo, la fecha exacta de la fundación de dicha hacienda se desconoce, debido a que no existen documentos o datos precisos de su fundación los hechos históricos, sin embargo, en cuanto a historias verbales en la comunidad, se dice que se fundó aproximadamente en el

año 1800. La fundación de la Noria se basa en el establecimiento de una hacienda, en la cual los hacendados establecieron un dominio sobre los jornaleros y trabajadores a su cargo, en condiciones idénticas a las de las haciendas de la época del porfiriano, sin embargo, todos los trabajadores fueron desalojados y los hacendados exiliados ejecutados o asesinados, dando como fin dicho tiempo y forma de vida.

Al pasar de los años y con el establecimiento de la comunidad prevalecen dos hechos históricos de gran importancia, que se aplican a toda su población, que se han establecido como reglas o normas histórico-sociales que la población respeta y hace respetar y que es de suma importancia en varios aspectos principalmente el del crecimiento poblacional.

- La Primera Norma comunal es la prohibición a individuos masculinos que no pertenezcan a la comunidad hecho de vivir o establecerse como familia en la comunidad, aunque la mujer cónyuge pertenezca a la población. Sin embargo, esto no se aplica para las mujeres de las comunidades vecinas, que, si pueden establecerse en esta comunidad, siempre y cuando el esposo sea habitante de la misma. Este dictamen se estableció ya que los lugareños mencionan que históricamente las personas ajenas han provocado más disturbios que los residentes de La Noria.
- La Segunda Norma en respuesta a la primera regla, queda estrictamente prohibida la venta de bebidas alcohólicas dentro de la comunidad. Con excepciones.

En relación a sus primeros pobladores, se tiene como historia verbal que los primeros habitantes que poblaron la comunidad, provinieron de la ciudad de Zamora Michoacán, y el Hacendado siendo un español, desconocido. Las primeras familias en habitar la comunidad se dicen fueron de apellidos Aldama, y Heredia. (Pimentel, 2018)

La hacienda

Su propietario fue un español apodado el Gachupin al ser nacido en España, calificativo que recibía cualquier español, se sabe de este hombre iba al estado de Guanajuato acompañado de sus mozos pertenecientes a la familia Jiménez originarios de Zamora, el hacendado tenía como costumbre cargar en su persona las escrituras de sus propiedades; en una ocasión que transitaba por jalapa comunidad de Zinaparo le fue asesinado por dos desconocidos, al no tener familia, los señores Jiménez tomaron posesión de las escrituras de las haciendas y las legalizaron a su nombre.

Ilustración 7 Ex Hacienda de La Noria



Fotografía de PLESS Dulce Betzaí Pérez Alejandre

La hacienda fue residencia de los hacendados, que establecieron un dominio en cada uno de los jornaleros en condiciones idénticas a la época del porfiriato, administrando tierras y bienes económicos de todos sus trabajadores, al fallecer el hacendado, se dice que sus mozos no pudieron solventar una adecuada administración a la hacienda y tras amenazas de la comunidad, desaparecieron de la misma, huyendo a la ciudad de México.

La iglesia

Iglesia con fachada, campanario, altar y cornisa contruidos de cantera verde la cual trajeron del estado de Guanajuato, la cornisa está adornada con un brandal de madera en filigrana y la bóveda está construida de anteros lo que le hace ser una verdadera obra de arte. Con campanario y altar del mismo material, la cornisa está adornada con un brandal de madera en filigrana y la bóveda está construida de anteros.

Ilustración 8

Templo de la Purísima, La Noria Michoacán.



Fotografía de PLESS Dulce Betzaí Pérez Alejandre.

Para su construcción se recurrió a la benevolencia de los peones quienes daban un centavo cada 8 días de su raya y el dinero lo administraba el propio hacendado. Las campanas fueron fundidas ahí mismas con diversas aleaciones de metal.

Se data de hace varios años atrás su mayor tradición y la más representativa es la celebración patronal de la Virgen de la Purísima concepción que se desarrolla en toda la comunidad de la noria, el día 8 de marzo, pero comenzando su festividad desde el día 4.

Primeros habitantes

Basados en historias verbales se sabe que las primeras familias que habitaron la comunidad La Noria fueron la familia Aldama y Heredia, aparentemente procedentes de Zamora Michoacán, quienes buscaron refugio en nuevas tierras debido a la epidemia de cólera de 1850. A partir de entonces más familias llegaron a asentarse (Vailadez, 2008). (Pimentel, 2018).

2.2.1.3 Datos geográficos

Localización

La Noria se localiza en el Municipio Churintzio al noroeste del Estado de Michoacán de Ocampo México y se encuentra en las coordenadas GPS:

- Longitud (dec): *-102.096389*
- Latitud (dec): *20.191944*
- La localidad se encuentra a una mediana altura de 1760 metros sobre el nivel del mar (Instituto Nacional de Estadística y Geografía , 2009).

El municipio de Churintzio se localiza en la parte noroeste del estado de Michoacán entre las coordenadas 20, 10, 00 de longitud norte y 102, 04, 30 de longitud oeste, dentro del valle de Zamora a una altura de 1850 mts sobre el nivel del mar, limita al norte con la piedad, al sur con Tlazazalca, al este con Zinaparo y Penjamillo, y al oeste con Ecuandureo y Zamora (Churintzio.) (en.mexico.pueblosamerica.com/, s.f.).

La Noria es una comunidad agraria ajizal localizada al norte del municipio de Churintzio lo mismo que sus localidades de influencia, Las Cruces y San Vicente se sitúa a 5 minutos de la cabecera municipal, la cual se llega a través de carretera.

Mapa 2 Distancia entre las Comunidades de La Noria, Las Cruces y San Vicente.



Google Maps.

Límites

La Noria limita al norte con Taquizcuareo y la providencia perteneciente al municipio de La Piedad, al sur con Churintzio, al oriente con Zipaquio y Santa Bárbara pertenecientes al municipio de Zinaparo y al poniente con las comunidades de El Salto y Patzimaro del municipio de Churintzio (Churintzio.).

Clima

El clima predominante es templado con lluvias en verano, presenta temperaturas que oscilan de 5°C a 38°C, el promedio para meses cálidos es de 22-30 °C y fríos de 5-10 °C. Tiene una precipitación pluvial anual de 800 milímetros.

Flora y fauna

La flora del municipio y sus localidades está conformada por bosque mixto con fresnos con pino, sauces, pirul y encino, entre los arbustos se encuentran el mezquite, nopal, pastizal, el huisache y el tepame, especies de la familia de las

fabáceas, alcanzan un tamaño de hasta 8 m de alto, muy ramificados en la copa, tallos hispídulos, ramas en general densamente velutinas.

La fauna tiene una amplia variedad dado que las condiciones climatológicas y de flora permiten esto, se constituye principalmente de ardillas, armadillos, conejos, abejas, aguililla, codorniz, coyotes, tejones, tlacuaches, tecolotes, zorrillos, zopilotes, calandrias, golondrinas, gavilanes, águilas, lechuzas, pájaros carpinteros, alacranes, serpientes de cascabel, hormigas rojas y negras, palomas, lagartija de collar, mapache, culebra parda y ranita arborícola., entre otros (Gobierno Constitucional del Estado de Michoacán de Ocampo, 2012)

Orografía

Su relieve lo constituye las atribuciones septentrionales del sistema volcánico transversal y la sierra de Purépero; los cerros: Gallinas, de la Cruz y Blanco, y en las regiones planas, la loma de Fuerte y Plan de la Noria.

El 85% de la extensión su utiliza para actividad agrícola de lo cual 60 % es zona de regadío, sus suelos son suelo negro el cual contiene gran cantidad de materia orgánica y alto valor agrícola y el suelo vertisol es un suelo de textura pesada negro arcilloso, propio de zonas planas que se expanden en época de lluvia y en sequias se endurece y agrieta.

Hidrografía

El agua de la noria corre en tiempo de lluvias a través de un arroyo que delimita la extensión de la comunidad hacia el este y el vallado que es un canal que atraviesa la comunidad el cual proviene de la presa, sitio donde se almacena enorme cantidad de agua en época de lluvia la cual abastece el ejido de la noria y algunos externos, dicha presa fue construida en la época de los hacendados en tres etapas.

Alrededor de más de 5 años que se realizaron algunas mejoras a la presa, las mejoras fueron enjarrar todas las paredes, sistema de compuertas hidráulicas y

eléctricas, tubería de la presa a 4 km a la redonda que llega a subcontenedores para las distintas comunidades. (Instituto Nacional de Estadística y Geografía , 2009).

Demografía y hechos vitales

- Población

La Población de influencia del Centro de Salud La Noria está conformada por 3 comunidades de tipo Rural, La Noria lugar en donde se encuentra situado la Unidad de Salud, Las Cruces y San Vicente también conocido como La Loma, las 3 comunidades pertenecen al Municipio de Churintzio, Michoacán de Ocampo.

Grafica 1 Población a cargo del C.S. La Noria.



Tabla de la secretaria de salud.

La Población más grande se localiza en La Noria donde hay 537 habitantes aproximadamente. En la localidad hay 259 hombres y 278 mujeres. La ratio mujeres/hombres es de 1,073, y el índice de fecundidad es de 3,12 hijos por mujer. Del total de la población, el 7,45% proviene de fuera del Estado de Michoacán de Ocampo.

Tabla 15 Distribución por edades, C.S. La Noria.

POBLACION 2017				
CENTRO DE SALUD LA NORIA				
Grupo Etareo	HOMBRES		MUJERES	
	Habitantes	%	Habitantes	%
< 1 año	7	0.815%	-6	-0.707%
1 - 4	25	2.990%	-24	-2.845%
0 - 4	32	3.805%	-30	-3.551%
5 - 9	37	4.294%	-30	-3.569%
10 - 14	32	3.823%	-33	-3.859%
15 - 19	30	3.515%	-30	-3.569%
20 - 24	29	3.388%	-31	-3.660%
25 - 29	25	2.972%	-32	-3.787%
30 - 34	24	2.845%	-29	-3.370%
35 - 39	26	3.008%	-29	-3.425%
40 - 44	22	2.537%	-29	-3.370%
45 - 49	21	2.519%	-26	-3.080%
50 - 54	20	2.374%	-23	-2.736%
55 - 59	18	2.174%	-22	-2.627%
60 - 64	19	2.283%	-25	-2.953%
65 - 69	17	1.956%	-22	-2.645%
70 - 74	14	1.703%	-18	-2.156%
75 - 79	13	1.486%	-15	-1.758%
80 - 84	10	1.196%	-10	-1.232%
85 Y MAS.	10	1.214%	-13	-1.559%
TOTAL	400	47.091%	450	-52.909%
	TOTAL		850	

Tabla de la Secretaria de Salud.

El 0,74% de la población es indígena, y el 0,37% de los habitantes habla una lengua indígena. El 0,00% de la población habla una lengua indígena y no habla español.

- Rural

Los núcleos de población se clasifican en urbanos (ciudades) o rurales (pueblos) en función de rasgos objetivos o subjetivos.

Las comunidades estudiadas, en general son de tipo rural: siendo estas localidades de menor tamaño que una ciudad y dedicada principalmente a actividades económicas propias del medio rural (el sector primario), ligadas a las características físicas y los recursos naturales de su entorno próximo (agrícola, ganadero).

Entre los rasgos objetivos que determinan la calificación de núcleo rural está en primer lugar la población. El número de habitantes que se considera límite entre los núcleos rurales y urbanos varía (entre 1.000 y 20.000 habitantes) Se considera rurales comunidades estudiadas por las singularidades de población.

Grafica 2 Relación de población de Churintzio, Michoacán.



Tabla de la Secretaria de Salud.

Estado civil de las familias

En su mayoría la población está conformada por familias nucleares, padres, e hijos, con los cuales llegan a compartir casa con abuelos y hermanos. Prevalciendo como estado civil el matrimonio tanto civil como religioso, siguiendo la fe católica.

Tabla 16 Rango de edades en Churintzio, Michoacán.

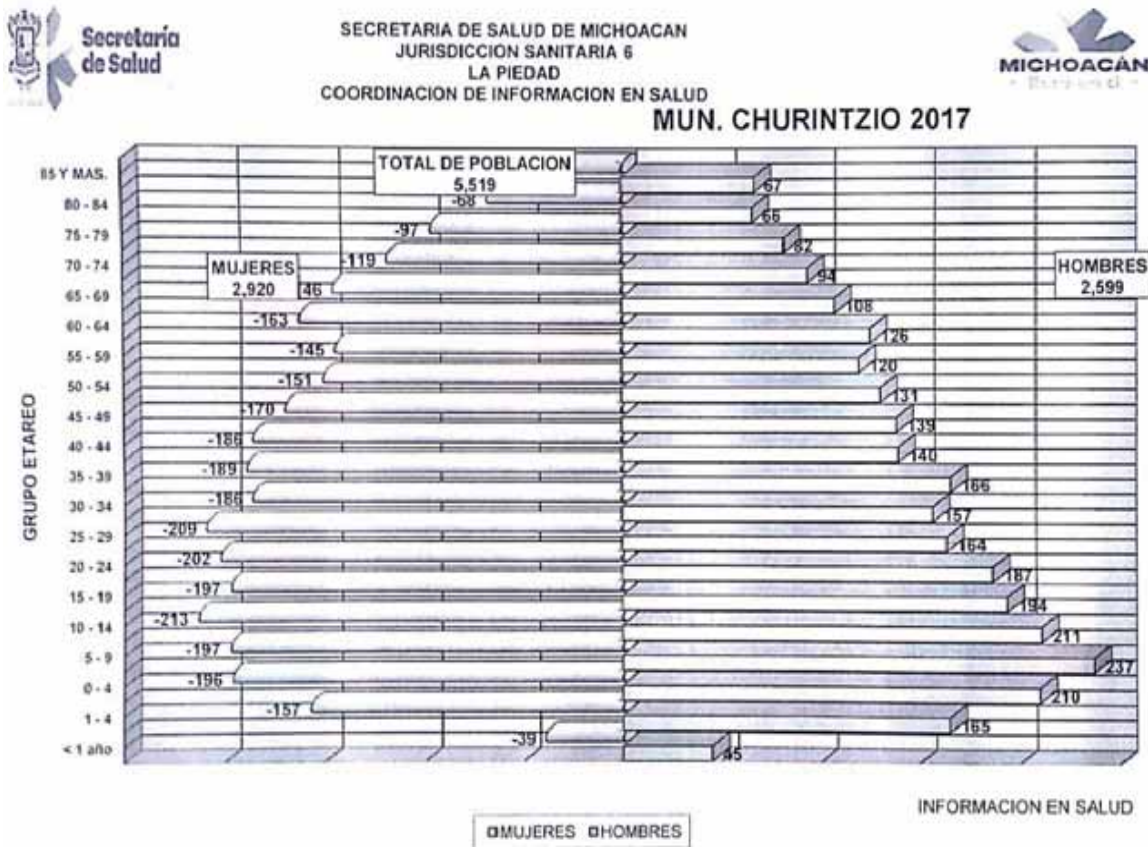
POBLACION 2017				
MUNICIPIO DE CHURINTZIO				
Grupo Etareo	HOMBRES		MUJERES	
	Habitantes	%	Habitantes	%
< 1 año	45	0.815%	-39	-0.707%
1 - 4	165	2.990%	-157	-2.845%
0 - 4	210	3.805%	-196	-3.551%
5 - 9	237	4.294%	-197	-3.569%
10 - 14	211	3.823%	-213	-3.859%
15 - 19	194	3.515%	-197	-3.569%
20 - 24	187	3.388%	-202	-3.660%
25 - 29	164	2.972%	-209	-3.787%
30 - 34	157	2.845%	-186	-3.370%
35 - 39	166	3.008%	-189	-3.425%
40 - 44	140	2.537%	-186	-3.370%
45 - 49	139	2.519%	-170	-3.080%
50 - 54	131	2.374%	-151	-2.736%
55 - 59	120	2.174%	-145	-2.627%
60 - 64	126	2.283%	-163	-2.953%
65 - 69	108	1.956%	-146	-2.645%
70 - 74	94	1.703%	-119	-2.156%
75 - 79	82	1.486%	-97	-1.758%
80 - 84	66	1.196%	-68	-1.232%
85 Y MAS.	67	1.214%	-86	-1.559%
TOTAL	2,599	47.091%	2,920	-52.909%
TOTAL			5,519	

Tabla de la Secretaria de Salud.

2.2.1.4 Demografía y hechos vitales

Población en La Noria

La población total de La Noria es de 519 personas, de cuales 244 son masculinos y 275 femeninas.

Edades de los ciudadanos

Los ciudadanos se dividen en 140 menores de edad y 379 adultos, de cuales 130 tienen más de 60 años.

Habitantes indígenas en La Noria

7 personas en La Noria viven en hogares indígenas. Un idioma indígena habla de los habitantes de más de 5 años de edad 1 personas. El número de los que solo hablan un idioma indígena pero no hablan mexicano es 0, los de cuales hablan también mexicano es 1.

Educación

Escuelas

En la zona de influencia el Centro de Salud La Noria, se cuenta con 8 escuelas en las distintas comunidades:

La Noria cuenta con:

1 escuela Preescolar "Antón Shutter".

Imparte Educación básica. Es de control Público, Federal transferido.

Las clases se imparten en Horario Matutino

Total 13 alumnos: 1° Año: 4 hombres y 4 Mujeres, 2° Año: 1 Hombre y 1 Mujer. 3° Año: 2 Hombres y 1 Mujer.

Profesora /directora: Esbeyde Rangel Valdés.

Ilustración 9 Escuela Primara Federal “Justo Sierra”.



Fotografía de PLESS Dulce Betzai Pérez Alejandre.

1 escuela primaria: Escuela Primara Federal “Justo Sierra”

Imparte Educación básica. Es de control Público, Federal transferido.

Las clases se imparten en Horario Matutino

Total 30 alumnos: 1° Año: 4 Hombres y 2 Mujeres, 2° Año: 1 Hombre y 2 Mujeres. 3° Año: 7 Hombres y 1 Mujer. 4° Año 2 Hombres y 1 Mujer, 5° Año 7 Hombres y 3 Mujeres. 6° Año 1 Hombre.

2 profesores y 1 director:

1 escuela de secundaria: Telesecundaria ESTV16544

Educación básica. Es de control Público, Estatal

Las clases se imparten en Horario Matutino

Total 24 alumnos: 1° Año: 4 hombres y 4 Mujeres, 2°Año: 4 Hombres y 6 Mujeres. 3° Año: 3 Hombres y 3 Mujeres.

Directora: Lic. Wendy Barrera Moreno. Total 3 Profesores para cada año escolar.

Las Cruces cuenta con:

1 escuela Preescolar llamada Arcoíris

Total 12 alumnos: 1° Año: 2 hombres y 1 Mujeres, 2°Año: 3 Hombre y 5 Mujeres. 3° Año: 1 Hombre.

Profesora /directora: Araceli Ramírez Cruz.

1 escuela Primaria: Escuela Primaria Rural Federal Cuauhtémoc.

Total 14 alumnos: 1° Año: 2 Hombres y 3 Mujeres, 2°Año: 2 Hombres 3° Año: 1 Mujer. 4° Año 1 Hombre y 1 Mujer, 5° Año 2 Mujeres. 6° Año 2 Hombres.

1 profesor(a) /director(a).



Fotografía de PLESS Dulce Betzaí Pérez Alejandre.

San Vicente también cuenta con:

1 escuela Preescolar: Preescolar Comunitario.

- Total 6 alumnos: 1° Año: 1 hombre 2°Año: 2 Hombre y 1 Mujer. 3° Año: 1 Hombres y 1 Mujer.
- Profesora /directora: Juana Yuritzzi Muñoz Murillo

1 escuela Primaria Rural Estatal Emiliano Zapata

- Total 12 alumnos: 1° Año: 1 Hombres y 2 Mujeres, 2°Año: 2 Hombre y 2 Mujeres. 3° Año: 1 Mujer. 4° Año 1 Hombre, 5° Año 1 Hombre, 6° Año 1 Hombre y 1 mujer.

Ilustración 11 Escuela Primaria Rural Estatal Emiliano Zapata y Escuela de educación Secundaria Comunitaria



Fotografía de PLESS Dulce Betzaí Pérez Alejandre.

Profesor /director:

1 escuela de educación secundaria, Secundaria Comunitaria.

Total 7 alumnos: 1° Año: 1 hombre y 2 Mujeres, 2°Año: 1 Hombre, 3° Año: 2 Hombres y 1 Mujer.

Profesora /director: Hugo Humberto Lara Sánchez

Estos tres niveles de educación están en la misma locación cada una con un salón que divide a los alumnos.

Bajo la zona a cargo se cuenta con acceso a una educación básica, las familias pueden decidir si al finalizar la escolaridad primaria la continúan en alguna de las escuelas secundarias de La Noria o San Vicente, pero gran parte de los niños realizan estos estudios en Churintzio donde se encuentra una secundaria continuando la Educación Media Superior en el colegio nacional de Bachilleres, en

Churintzio, algunos buscan más opciones en otros centros educativos en Penjamillo y La Piedad.

Se ha registrado un grado de escolaridad es del 6.04 (5.98 en hombres y 6.08 en mujeres).

Analfabetas

El 3,54% de la población es analfabeta (el 2,70% de los hombres y el 4,32% de las mujeres), teniendo más prevalencia entre los habitantes de mayor edad.

Primaria Incompleta

De un 2% a un 8% de los habitantes tiene primaria incompleta.

Primaria Completa

Siendo esta del 80% al 95% de la población.

Secundaria

Se encuentra con un 75% de la población.

Secundaria Incompleta

Menos del 1% de la población entran dentro de este rubro, debido a que cuenta con secundaria en la noria, las personas que la inician en su mayoría si la termina.

Preparatoria y vocacional

Se encuentra de 5% al 8% de los habitantes.

Profesional

Representa solamente del 3 al 5% de la población, siendo 5 Sacerdotes, 3 Médicos, 13 Ingenieros, 2 Enfermeras, 1 Biólogo, 2 Odontólogos, 4 Licenciados en Derecho, 1 Licenciado en Informática, 1 Veterinario, 1 Profesor.

Por lo tanto, se puede apreciar la superación cultural que ha tenido la Noria, ya que solo la minoría no ha tenido ningún tipo de estudios, siendo la mayor parte de estas las mujeres.

Otros

No existe otro tipo de preparación ni profesionales de otro tipo hasta el momento en la población ya que este tipo de preparación se necesita tomar en otros lugares y es muy difícil para los pobladores desde el punto de vista económico salir de la población.

No estudian

La mayoría de las personas tienen primaria completa, sin embargo, pocos son los que terminan secundaria y preparatoria, posteriormente es muy difícil que alguien continúe estudiando, por lo que estamos hablando que jóvenes mayores de 15 años casi con 60% no continúan sus estudios.

Aspectos económicos

Actividades por sectores

La distribución sectorial de la población de las diferentes comunidades depende del grupo etario, así como del género, en relación a las diferentes actividades que se realizan por cada grupo.

- Hombres de mediana edad, tienen como actividad prevalente la Agricultura, el trabajo en campo, siendo jornaleros o trabajando sus propias tierras, en segundo lugar, se encuentran la ganadería siendo está más prevalente en la comunidad de San Vicente y las Cruces, con la crianza de ganado bovino y

caprino. Seguido de diversidad de fuentes de trabajo, en la albañilería, obreros, comercio particular, etc.

- Mujeres en edad reproductiva y en la tercera década de la vida, tiene como principal actividad el cuidado del hogar y la crianza de los hijos. Un bajo porcentaje de las mismas realiza actividades laborales diversas, que van desde la agricultura, comercio, y limpieza doméstica.
- Adolescentes y Niños: Un pequeño porcentaje es estudiante, de educación básica, a mayor edad prevalece la deserción de los estudios para trabajar en campo con la familia, o migrar a Estados Unidos.

Agricultura

Ilustración 12 Cultivo de Maíz y berenjenas.



Imagen de Google.

La Agricultura representa la principal actividad económica en la región de influencia del Centro de Salud La Noria, tanto al cuidado y cultivo de terrenos propios, como empleados jornaleros.

La diversidad del cultivo va desde maíz, trigo, como principales fuentes de cultivo, agregándose el sorgo, garbanzo, y el frijol, hasta hortalizas que se han agregado en años recientes, como la berenjena y el jitomate, además de encontrarse otros cultivos designados a la fresa. Otros terrenos son designados a la siembra de Maguey para la producción de Tequila. Se cuenta con un buen nivel de tecnología (tanto químico, como en maquinaria e instrumental de riego y fertilizantes) en la región que potencian los cultivos.

Además, en la región se cuenta con un invernadero de 2 hectáreas localizado en un potrero llamado la mesa creando fuentes de trabajo temporal y permanente para foráneos.

Industrias

No existen en ninguna población de responsabilidad algún tipo de industria o negocio tipo industria.

Comercio

Respecto al comercio de la región, en las comunidades a cargo se cuenta únicamente con tiendas familiares de abarrotes, pequeñas en su gran mayoría. En La Noria, se cuenta con una variedad de tiendas que van desde abarroteras, 1 carnicería, 1 taller mecánico, locales de venta de Pizza, 1 farmacia, puestos de comida además de ciertos días se colocan en la plaza puestos de comercio que proporcionan varios artículos de uso cotidiano, y de puestos que venden carnes o vegetales.

La actividad que más prevalece en las comunidades es la Agricultura, por lo que el comercio de sus alimentos se da más hacia grandes empresas dedicadas al procesamiento de los alimentos.

No se cuenta con empresas pequeñas o medianas que sean fuente de empleo para las personas de las comunidades, los comercios son propios instalados en las viviendas.

Población económicamente activa

La población que actualmente es económicamente activa es el sector designado a los Hombres de 15 a 60 años trabajan como campesinos en su propio terreno, o como empleados jornaleros en otros terrenos, como se ha mencionado

anteriormente, las fuentes de trabajo son principalmente en la agricultura, y en segundo lugar la ganadería.

La población económicamente activa representa casi el 40% de la población total, el resto está conformado en su gran mayoría son mujeres, niños e inmigrantes, de estas a su vez 10% de las mujeres aproximadamente tiene empleos dentro de comercios propios o como empleadas fuera de la comunidad.

Otras Fuentes de Trabajo son en la albañilería, vendedores informales, que como generalidad no cuentan con seguridad social, así como la obtención de salarios mínimos.

Ingreso familiar

El ingreso familiar depende del núcleo familiar, siendo un grupo de comunidades rurales, continua la idea tradicionalista del Hombre proveedor económicamente, por lo que la responsabilidad del ingreso familiar recae sobre los Padres de familia.

Hay otras circunstancias en donde los maridos o hijos migran a otro estado o país, siendo los Estados Unidos de América el principal de elección, representando estos el papel de proveedores y enviando remesas periódicamente al resto de la familia que continúa viviendo en las comunidades. Como complemento al ingreso familiar las mujeres, esposas y madres de familia desempeñan agregan al ingreso familiar a través del comercio informal, usan ventas por catálogo, como empleadas domésticas, recolección de fresas.

El ingreso familiar a igual que la remuneración por el trabajo es muy irregular e inestable que va de \$ 50 a 200 pesos diarios, para la población es difícil precisar el ingreso mensual ya que varía mucho dependiendo de las fuentes de trabajo que haya en cada temporada, siendo la temporada de siembre en la que mayor cantidad de ingreso familiar.

Trabajadores de base

En las comunidades de La Noria, Las Cruces y San Vicente se cuenta con un reducido número de trabajadores de base en la población en general: un Médico que ejerce fuera de la comunidad, Maestros de las diferentes escuelas, tres Educadoras en jardines de infantes, 4 maestros en escuelas primarias, y cuatro maestros en la secundaria.

Un grupo reducido de jornaleros labora en los invernaderos como trabajadores de base.

El 33,15% de la población mayor de 12 años está ocupada laboralmente (el 52,51% de los hombres y el 15,11% de las mujeres).

Trabajadores eventuales

Entre los Trabajadores eventuales se encuentra el Encargado del orden que mantiene contacto de las autoridades municipales. Otros son el Aval ciudadano, Integrantes del Comité de salud, y diferentes comités con distintos propósitos, estos sin recibir alguna contribución económica por sus labores otorgadas.

Integrantes de la familia que aportan gasto mensual

Como se menciona anterior mente los hombres mayores de 15 años a 60 años que aun puedan trabajar en campo, y mujeres que se emplean en la cabecera o comunidades contiguas, son los integrantes de la familia que proporcionan el ingreso económico para la solvencia de la misma.

Ingreso per cápita

El ingreso per cápita aproximado va de \$80 a 100 pesos. Según la Comisión Nacional de Salarios mínimos, un salario mínimo general es de \$88.40 pesos diarios. Que no dista mucho de las condiciones actuales de ingreso en las comunidades con la del resto del país.

Hechos vitales

Natalidad

La tasa de natalidad en esta población estudiada es de 1.56% al anual con 7 nacimientos en control de tres mujeres embarazadas hasta la fecha.

Durante el periodo comprendido de estudio de agosto 2017 a junio del 2018 se pudo registrar una Tasa de Natalidad muy baja, en las 3 comunidades a cargo, con un número mayor en relación a las demás en La Noria.

- La Noria se registraron 5 nacimientos, de estos fueron 3 Mujeres en el año 2017, y un Hombre y una Mujer en el año 2018.
- San Vicente 2 nacimientos se registraron un masculino en el 2017 y una femenina en el 2018.
- Las Cruces no se tuvo el registro de ningún nacimiento.

Abortos

No se cuenta con registros de Abortos durante el periodo de agosto del 2017 a junio del 2018, siendo estos inducidos o terapéuticos, así como por causas externas, que caen el marco jurídico.

Planificación familiar

Siendo actualmente la Planificación un derecho humano para la población este servicio forma parte de las atenciones otorgadas en el Centro de Salud de La Noria a todas las mujeres y hombres en edad reproductiva que lo soliciten, así como su oferta a el resto de la población a través de campañas, talleres, sesiones educativas y ferias de la salud. La población adulta como adolescente se ha prestado positivamente a la oferta de diferentes tipos de métodos anticonceptivos, así como de la orientación para control de la natalidad.

Los métodos disponibles en la unidad con los que se han contado durante el año 2017 al 2018 son Métodos anticonceptivos Temporales son; Hormonales: dentro de estos: Orales (levonorgestrel etinilestradiol), Inyecciones mensuales (levonorgestrel y etinilestradiol), Bimensual (noretisterona), DIU de cobre, DIU medicado (Mirena), Implante subdermico (Implanon) además de Métodos de Barrera como el preservativo masculino y femenino. Dentro de los métodos definitivos no se cuenta con ellos en la unidad, pero se refieren oportunamente a segundo nivel de ser necesario para su atención.

Ilustración 13 MPSS. Valeria Samantha Dupon Tafolla con Cartel de prevención de CACU

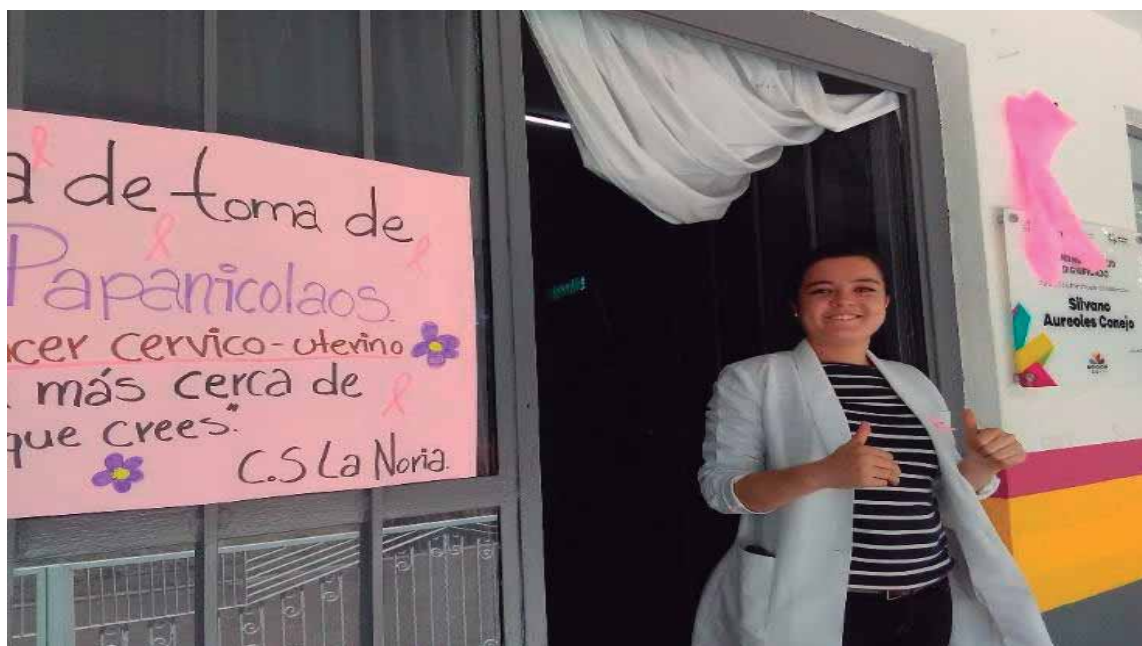

Fotografía de PLESS Dulce Betzaí Pérez Alejandre.

Se realizan sesiones educativas a población abierta, pláticas, sesiones educativas, ferias, y presentación de métodos a estudiantes de la secundaria, así como disposición de preservativos en lugares visibles para la población en general.

Morbilidad infantil

La morbilidad infantil registrada durante agosto del 2017 a Julio del 2018 es no es variada, con predominio durante la mayoría de los meses, con aumento durante época invernal de Infecciones Respiratorias Agudas y sus complicaciones, así como durante el resto del año, con un cambio en época calurosa donde comienzan a aumentar las Enfermedades Diarreicas agudas, así como las intoxicaciones por animales ponzoñosos. Un apartado especial es para pediátricos en control nutricional, tanto por presentar Desnutrición Infantil con Talla Baja asociada, así como Obesidad Infantil.

La morbilidad no varía mucho en relación al grupo de edad, predominando las Infecciones respiratorias agudas, en Lactantes, Preescolares, escolares, así como en Adolescentes.

Tabla 17 Morbilidad infantil.

Causa de mortalidad Infantil
Faringitis aguda
Amigdalitis estreptocócica
Otitis media aguda
Intoxicación alimentaria
Gastroenteritis
Laringitis aguda
Desnutrición leve – moderada
Obesidad infantil
Bronquitis aguda
Intoxicación por animal ponzoñoso

Nota: Elaboración PLESS PADB.

Elaborada por P.L.E.S.S. PADB.

Morbilidad general

La morbilidad registrada en la Unidad no mostro variaciones durante el año estudiado comprendido desde agosto del 2017 a Julio del 2018, se basó principalmente en el control de Enfermedades Crónico-degenerativas predominantemente las que integran el Síndrome Metabólico, como lo son Diabetes Mellitus, Hipertensión Arterial Sistémica y Dislipidemias, además de control nutrición en Sobrepeso y Obesidad. Agregándose Enfermedades Infecto Contagiosas. Como los fueron las Infecciones Respiratorias Agudas y Gastroenteritis.

También dentro del motivo de consulta que comprendió la morbilidad de acuerdo al sexo lo fueron las Infecciones de Vías Urinarias predominantemente en Mujeres, así como la Hiperplasia Prostática Benigna en el Hombre.

Tabla 18

Morbilidad general.

Causa de mortalidad general
Diabetes tipo 2
Hipertensión arterial sistémica
Sobrepeso y obesidad
Dislipidemias
Faringitis aguda
Infección de vías respiratorias
Infección de vías urinarias
Trastorno depresivo
Vulvovaginitis
Gastroenteritis
Hiperplasia prostática benigna

Elaborada por P.L.E.S.S. PADB.

Mortalidad infantil

La tasa de Mortalidad Infantil registrada durante el año estudiado de agosto del 2017 a Julio del 2018 es negativa, ya que no se cuenta con registros de muertes en la población estudiada, perteneciente al Centro de Salud La Noria.

Como registros de años atrás se llega a la conclusión que dentro de las principales causas de mortalidad infantil en la región son:

Tabla 19

Mortalidad infantil.

Causa de mortalidad Infantil
Complicaciones perinatales
Neumonía adquirida en la comunidad
Malformaciones congénitas
Anomalías cromosómicas
Cáncer infantil

Elaborada por P.L.E.S.S. PADB.

Mortalidad en general

Durante el periodo comprendido en agosto 2017 a junio 2018 se han presentado 5 defunciones registradas en la Unidad de Salud, en la población de las cuales son:

- Infarto agudo al miocardio
- Choque séptico
- Evento Cerebrovascular
- Complicaciones Microvasculares como Nefropatía Diabética secundaria a Diabetes Mellitus tipo 2.

Dentro de los censos, como causas de Mortalidad en la región se registran las siguientes estadísticas.

Adicciones

Alcoholismo y tabaquismo

En las comunidades principalmente los jóvenes mayores de 16 años y adultos varones se presenta la costumbre de ingerir bebidas alcohólicas, siendo solo los días domingos en eventos deportivos o en festividades de gran magnitud cuando se les ingiere, ya que no se venden bebidas alcohólicas en la comunidad.

Así mismo el tabaquismo es más frecuente en varones, entre los rangos de edad anteriormente mencionados.

2.2.1.5 Condiciones ambientales de la comunidad

Saneamiento ambiental

- Servicios básicos

1. Abastecimiento de agua

Desde 1982 La Noria cuenta con una red de agua potable y alcantarillado, esta es extraída de uno de los pozos que en la comunidad se encuentran. El agua de este pozo es enviada hasta un depósito situado en un lugar estratégico para su altura en una torre de 30 mts, de donde el agua desciende hasta los hogares, el depósito recibe mantenimiento y limpieza cada 2 meses.

Se cuenta con una máquina de cloración de agua que tiene alrededor de 4 años en funcionamiento, la población fue capacitada para consumir agua en buenas condiciones ya sea hervida o clorada. El 95% de la población en las comunidades cuenta con agua potable y un 90% cuenta con la facilidad de agua de garrafón para el consumo humano.

Además, en la comunidad La Noria se encuentra La Presa de La Noria que funciona de abastecimiento para agua de riego de los cultivos de la región. (Alejandre, 2018)

- Luz eléctrica

Todas las casas habitadas cuentan con este servicio el cual es de buena calidad ya que es raro que existan cortes eléctricos o descargas inesperadas.

- Agua potable

Todas las casas cuentan con el servicio de agua potable, lo cual es muy raro que no se tenga, por lo que también es un servicio de muy buena calidad. El agua también es clorada y vigilada semanalmente por el centro de salud para su

mayor seguridad salubre. El organismo encargado del agua es el COMAPAS (Comisión Municipal de Agua Potable Alcantarillados).

- Aparatos electrodomésticos

Todos los hogares cuentan como mínimo con 5 aparatos, dentro de los cuales se encuentran principalmente: televisión, estéreo, radio, refrigerador, plancha, videocasetera, computadoras, teléfono inalámbrico, DVD, entre otros.

- Combustible utilizado

Todas las casas cuentan con gas butano para uso como combustible del hogar, algunas utilizan fuentes alternas como madera y cartón para cocinar los alimentos. Como comentamos anteriormente estas casas cuentan con una buena ventilación para el fogón, sin que esto represente problema de salud para los habitantes.

2. Disposición de excretas y basura

En la comunidad de la noria, no existe problema alguno en esta situación, por contar con drenaje tampoco se cuenta con el problema del fecalismo.

Fecalismo (drenaje)

Como se mencionó anteriormente se cuenta con el sistema de drenaje y alcantarillado, las letrinas han sido sustituidas por sanitarios, es inusual que las personas practiquen el fecalismo al ras de suelo.

Basureros (recolección de basura)

La basura en la comunidad de la noria es recolectada el miércoles cada semana por las mañanas de 9 a 10 am hacia el basurero de Churintzio, constituyendo un problema de salud, ya que no es suficiente la recolección semanal pues su descomposición produce malos olores y fauna nociva entre ellos cucarachas y roedores.

El problema en las Cruces y San Vicente es todavía mayor ya que no se cuenta con una recolección de basura, y el basurero de Churintzio no acepta la proveniente de estas localidades por lo cual sus habitantes son muy cuidadosos ya que ellos se encargan de separar la basura orgánica e inorgánica vendiendo una parte de esta y el resto quemada. Se estudió un terreno en las Cruces para ser destinado como basurero de esta comunidad, sin embargo, no cumplió con los requisitos para el mismo. Se tienen planes para la recolección de basura por parte del municipio a largo plazo.

3. Control de fauna trasmisora

- La Noria: Cuenta con animales domésticos como el perro y el gato, disminuyendo notablemente la adquisición del primero aumentando poco a poco la convivencia con gastos, pero aun sin rebasar a los primeros, ya que hace mucho existió la muerte de muchos de estos a causa de una enfermedad desconocida hasta ahora, ya que al enfermarse sus mascotas solo en contados casos son llevados con el veterinario por el costo que esto representa.

También se encuentra un poco de resistencia al ser vacunados contra la rabia ya que muchos adjudican la aplicación de esta, a la muerte de hubo hace ya muchos años, no obstante, se logró vacunar al 95% de ellos. También acostumbran como mascotas el conejo y el cuyo. Para el comercio se tiene gallos, gallinas, ganado vacuno porcino y equino principalmente.

- Las Cruces: Se encuentran, perros, gatos, ganado vacuno y equino. Y principalmente ganado bovino y caprino, siendo este una actividad frecuente en la comunidad, por lo que se relaciona con una íntima convivencia y riesgo de infecciones con este tipo de animales en particular.
- San Vicente (La Loma) Es esta el ganado caprino juega un papel primordial para la economía de la localidad, siendo el lugar donde se tiene un gran número de animales caninos y que son entrenados para la vigilancia de dicho ganado, aquí es bien aceptada la vacunación para los animales sin embargo no se encuentran ya que se van con el ganado la mayor parte del día. Es muy difícil vacunarlos por el desplazamiento de los mismo fuera del domicilio ya que dirigen el ganado caprino como se mencionó antes y en esto se ocupa gran parte del día. También podemos encontrar ganado vacuno, porcino y equino, así como la cría de aves para consumo alimenticio.

Número de animales por familia

En muchos de ellos se presenta la convivencia de animales domésticos dentro de las casas constituyendo este un problema de salud para los mismos, especialmente para aquellos que cuentan con hipersensibilidad de estas localidades. Para el ganado en la comunidad de la Noria se cuenta con un resguardo en zonas especiales lejos de los hogares.

En Las Cruces y San Vicente la mayoría de las personas resguardan a su ganado en sus hogares estando toda la familia en contacto con los mismos, siendo en un porcentaje del 45% y 80% respectivamente.

4. Condiciones de limpieza de lugares públicos (cines, mercados, iglesias, parques y jardines)

La comunidad de La Noria y colindantes son agrarias y ejidales. Siendo la Noria por su número de habitantes es una comunidad Rural, sin embargo en este lugar

se puede encontrar un nivel sociocultural elevado con costumbre, tendencias y servicios que los encuadran en una comunidad Urbana, ya que todas sus viviendas cuentan con agua potable entubada, energía eléctrica, drenaje en un 97%, teléfono domiciliario un 90% en telefonía celular , así como un 90% con televisión con cable e internet, este lugar existe también una carnicería la cual se encuentra abierta al público de lunes a sábado cuenta con varias tiendas de abarrotes en ellas se vende frutas, verduras, y abarrotes. También cuenta con Transporte Público existe dos líneas de camiones que permiten el transporte a La Piedad, Númeran, Zinaparo, Purépero y Zamora.

Jardines públicos y centro de reunión

Ilustración 14 Plaza de la Noria, baños públicos.



Fotografía de PLESS Dulce Betzaí Pérez Alejandre.

Las comunidades de La Noria, Las Cruces y San Vicente cuentan cada una con una plaza principal, con un kiosco, así como áreas verdes con jardineras y bancas, como sitio de reunión.

La Noria cuenta además de un parque de áreas verdes, columpios y juegos infantiles así como un kiosco central, bancas, son en estas áreas donde se llevan a cabo las distintas celebraciones de fechas importantes para la población, como la fiesta de la Virgen de la Purísima Concepción, el 16 de Septiembre con el grito de

independencia, convivios por Revolución Mexicana, Posadas en época de diciembre, así como otras diversas celebraciones, bodas, XV's años, cumpleaños, aniversarios y con regularidad se organizan Kermes donde se encuentran a la venta alimentos típicos de la región.

Actualmente para las fiestas patronales en La Noria, en marzo del 2018, se llevó a cabo una remodelación de plaza, retirando dos jardineras del lado izquierdo, para así tener un mayor espacio para las celebraciones, cabe mencionar que esta misma plaza cuenta con sanitarios públicos gratuitos.

Campos o zonas deportivas

- En La Noria, se cuenta con una cancha de futbol en la entrada de la comunidad, 2 canchas de basquetbol, una junto al campo de futbol y otra perteneciente a la primaria.
- En Las Cruces se cuenta con una cancha de voleibol y una de basquetbol, pertenecientes a la primaria de dicha comunidad.
- En san Vicente se cuenta solo con una cancha de basquetbol, que pertenece a la primaria.

Ilustración 15 Empaste de la cancha de futbol de La Noria



Fotografía de página web.

Mercados

En las poblaciones de responsabilidad no existen mercados, las personas comprar los insumos necesarios en Churintzio, en tiendas o los lunes en el tianguis de Churintzio. Esta comunidad no cuenta con mercados, solo algunas tiendas de abarrotes, una carnicería, se vende pollo 2 veces a la semana y cuentan con carne de res y puerco diariamente, procurando cubrir la canasta básica de los habitantes, cuando así se requiere se trasladan al municipio de Churintzio o en su defecto a la ciudad de Zamora o La Piedad para la compra de la despensa,

También se cuenta a la vez con camionetas que se encarga de comercializar frutas, verduras y pan, principalmente por las calles de estas comunidades.

Lavaderos y baños

A la fecha ya no se cuentan con lavaderos públicos, esto debido a que en un 100% de la comunidad se cuenta con agua potable por lo cual esta acción se lleva en cada casa,

Existe la presencia de los baños públicos que se encuentran ubicados en la plaza principal de la Comunidad de La Noria, en desuso la mayor parte del año, solo encuentran en funcionamiento únicamente en fiestas o eventos especiales que se realizan en dicha plaza. Sin embargo, son de poco uso debido a que el drenaje abarca un 100% de la comunidad.

Transporte público

Churintzio se encuentra a 147km de la capital del estado por las carreteras 15 y 37 de México en sus tramos Morelia – Jiquilpan y Carapan – Churintzio, se encuentra además cerca del entronque a la supercarretera México – Morelia - Guadalajara en el kilómetro 464 tramo Maravatio – Zapotlanejo.

La Noria se sitúa a 5 km de la cabecera municipal la cual es Churintzio a la cual se llega por carretera asfaltada en 5 min y a 6 km del entronque a la autopista.

Se cuenta con servicio público de Transporte Urbano, a base de 11 camiones pertenecientes a 2 propietarios de la Noria con destino a La Piedad, Zamora, Ecuandureo, Churintzio, Las Cruces y Purépero. Quienes operan desde las 5:45 am en distintos horarios, hasta las 19 hrs, a los destinos antes mencionados, beneficiando no solo a La Noria sino también a la misma cabecera municipal de Churintzio. Con precios accesibles para los beneficiarios de este servicio.

Otro tipo de comunicación terrestre es a través de Autobuses que viajan de Morelia a La Piedad y viceversa, que como parte de su ruta llegan a la Cabecera Municipal, Churintzio, de la línea Flecha Amarilla por la vía libre, atravesando y comunicando a diversos destinos siendo a la vez estos benéficos para el transporte de las personas a la Piedad, Tlazazalca, Purépero, Zacapu, Quiroga y finalmente Morelia.

Telefonía y medios de comunicación

En las 3 comunidades La Noria, Las Cruces y San Vicente existe servicio de telefonía, brindado por diferentes compañías telefónicas, que brindan fácil acceso a Internet y televisión por cable. El servicio de red telefónica en las comunidades es deficiente, ya que no se cuentan con antenas que aumente la señal. En promedio el acceso a los servicios de comunicación, es un 30 – 40% únicamente se cuenta con teléfono de la comunidad.

Existe un teléfono rural que actualmente se encuentra prácticamente en desuso, debido a que se introdujo la telefonía en cada domicilio desde hace aproximadamente 5 años, dicho servicio cuenta aproximadamente el 95% de la comunidad. Los teléfonos públicos son escasos y la telefonía celular se encuentra en un 90% de la comunidad. Cuenta la comunidad además de televisión por cable o satelital, perifoneo en la plaza principal, así como internet por cable.

Eliminación de basura

- La Noria cuenta con servicio de eliminación de basura por parte de un camión municipal recolector, proporcionado por el Ayuntamiento de Churintzio los días martes y jueves, como ruta recorre el alrededor de las viviendas y las áreas públicas (plaza, escuelas, parque), para su recolección, a diferentes horarios del día, más durante el transcurso de la mañana. Por lo que los habitantes realizan la recolección de basura en los hogares y áreas públicas.
- Las Cruces también cuenta con servicio de camión recolector, en su caso pasa una vez a la semana, por lo que los habitantes separan su basura orgánica e inorgánica.
- San Vicente no cuenta de manera regular con este servicio, por lo que la población recurre a diferente medio para la eliminación de la basura a través de la quema de la misma. De esta manera provocan graves riesgos para los habitantes de las viviendas y aquellos que estén en los alrededores.

No existe basurero municipal cerca de las comunidades, eliminando factores de riesgo de enfermedades transmisibles. Se buscó un lugar dentro de la comunidad donde se podría destinar como basurero la tierra fue estudiado y resulto no apta para esto.

Se ha trabajado en la descacharrización de los hogares para impedir la proliferación de mosquitos encontrando resistencia de los habitantes al ser visitados en su domicilio. Sin embargo, se sigue trabajando bajo la estrategia patio limpio consiguiendo la motivación de algunos cuantos.

5. Principales contaminantes

Formas de agrupamiento y distribución de la población

La distribución de las casas de nuestra área de influencia es de tipo órgano ya que se cuenta con calles de las cuales la mayoría pavimentadas, aproximadamente el 90%, así manzanas que se constituyen de la siguiente manera.

Manzanas, lotes y calles

- La Noria cuenta con 35 manzanas y 255 lotes, su calle principal, Lázaro Cárdenas, recorre toda la comunidad, misma que conecta la carretera a Churintzio y la carretera a las cruces, 19 calles cuyo nombre es un honorífico a los pobladores que lucharon por la comunidad y por la gente que quería aprovechar de estas tierras.
- Las Cruces cuenta con 8 amplias manzanas y 92 lotes donde se encuentran distribuidas las viviendas, la calle principal recorre la comunidad hasta su final donde comienza el camino hasta san Vicente y 4 calles de las cuales 3 están pavimentadas.
- San Vicente (La Loma) cuenta con 6 manzanas y 98 lotes, donde algunas de estas en su mayoría, son espacios para el resguardo de ganado, tiene una calle principal que recorre a lo largo de esta comunidad y cabe mencionar que es la única que se encuentra pavimentada, cuenta además con 5 calles de empedrado y terracería.

Vivienda

En la comunidad de La Noria hay 255 viviendas. De ellas, el 100,00% cuentan con electricidad, el 100,00% tienen agua entubada, el 98,80% tiene excusado o sanitario, el 86,75% radio, el 96,39% televisión, el 94,58% refrigerador, el 88,55% lavadora, el 63,86% automóvil, el 15,06% una computadora personal, el 83,13% teléfono fijo, el 39,16% teléfono celular, y el 4,22% Internet.

Las condiciones en general de las viviendas en la comunidad en su gran mayoría actualmente hasta el 95% cuenta con los servicios básicos de agua potable, luz eléctrica y drenaje, en su mayoría las casas están construidas con tabique, cemento. En solo algunas como el 3% existe aún la vivienda hecha con tejas, dando por lo tanto en su mayoría unas buenas condiciones de vivienda en general a la población.

Ilustración 16

Tipo de casas en las comunidades.



Fotografía de PLESS Dulce Betzaí Pérez Alejandre.

Renta o propia

Ninguna persona de la comunidad vive en las calles ya sea que cuenten con casa propia o esta sea prestada, o bien algún familiar se las preste, solo de manera excepcional estas pagan una renta por la propiedad.

Características físicas de la vivienda

Las comunidades pertenecientes a Churintzio como la Noria, La Cruces y San Vicente, fueron construidas con un estilo típico español con casa de adobe y teja, grandes patios y alturas prominentes en contraste al gusto y necesidades del presente han llevado a construir casas de materiales más resistentes como el concreto, tabique, mosaico, madera, herrería fina y otros materiales.

En la Noria existen pocas viviendas aproximadamente 6 casas hechas de adobe piso de tierra y teja. La mayoría son de concreto con diferente número de habitaciones, sala, comedor, baño. Sin embargo, casi todas conservan un patio muy amplio, llegando a ser en ocasiones al tamaño o al doble de la construcción. Cuentan con agua potable, luz eléctrica y drenaje y servicios de comunicación y hoy en día televisión de paga.

Número de familias que habitan

En general en un hogar se encuentran habitando solamente un núcleo familiar, sin embargo, existen hogares en los que 2 familias se encuentran habitando la misma estructura física del hogar, sobre todo por cuestiones económicas dando esto problemas de hacinamiento y promiscuidad aumentando la frecuencia de enfermedades transmisibles.

Número de personas por vivienda

El número de personas que habitan las viviendas es variable ya sea que se presenten solo 2 habitaciones en una casa de grandes dimensiones o 3 familias en solo unas de estas, siendo estas últimas en un 2% con un promedio de 4 a 5 habitantes aproximadamente. En general se concluye que existe el hacinamiento de manera muy escasa.

Número de habitaciones

Se cuenta aproximadamente con 3 habitaciones por casa, con buenas condiciones, así como otros cuartos correspondientes a cocina, baño completo con drenaje, sala y patio grande.

Recámara

Variable en número, en relación a la cantidad de habitantes por vivienda, en promedio va de 2 a 3 habitaciones por casa, designadas aleatoriamente entre el número de hijos, padres y más familia, como abuelos y tíos.

Sala-comedor

Variable el número de cuartos designados, pueden encontrarse ambos como un espacio abierto y compartirlo. El mayor porcentaje de las viviendas tienen una habitación designada para estos fines.

Cocina

La mayoría de los hogares cuentan con cocina independiente, algunas aun utilizan leña para el fogón, con el objetivo de cocinar, pero en estos casos la cocina se encuentra con muy buena ventilación, o bien se encuentran fuera de casa ya sea en el patio trasero para que no represente un problema de salud para sus habitantes.

Baño

La mayoría de los hogares cuentan con baños completos con drenaje y agua potable disponible para el manejo de las excretas, es raro que se practique el fecalismo al ras de suelo.

Drenaje

La red de saneamiento presente en las comunidades de La Noria, Las Cruces y San Vicente es a base de Drenaje sanitario y pluvial donde material recolectado es concentrado al mismo destino causando que todos los tipos de desechos se junten.

Es un factor salud importante en todas las comunidades ya que su instalación ha permitido eliminar excretas de manera inmediata hacia un sitio alejado del hogar lo cual disminuye riesgos infectocontagiosos intradomiciliarios.

El drenaje actualmente está en el 100% en toda la comunidad de La Noria. La instalación comenzó por iniciativa del Sr. Rodolfo Pimentel a través de la calle Zeferino Espinoza después se sumó a la labor el Sr. José Pimentel a través de la calle hermanos Hernández y calle principal lo que llenó de interés a los vecinos de la noria para la instalación del drenaje el cual desemboca en dos líneas principales, una de ellas en la calle principal y otra por la vía escolar que recolecta desde el kínder, primaria, biblioteca y centro de salud, posteriormente se agrega el drenaje proveniente de la parte conocida con el nombre de salitre, los cuales se unen para desembocar en la calle principal y al arroyo del llano. Encontrando un sistema de drenaje adecuado para la eliminación de excretas, sin riesgo para las familias.

Alumbrado

En las distintas comunidades se cuentan con servicio de luz pública en casi su totalidad, siendo la Noria las que cuenta con un 80 - 95% total de servicio de alumbrado público, sumado por la iluminación de cada casa, la calle Luis Herrera donde se encuentra el Centro de salud La Noria, cuenta con alumbrado propio y a sus alrededores con alumbrado público. Las cruces tienen un casi total de 87 - 90%

de alumbrado público y de vivienda. San Vicente en cambio solo cuenta con un 70 – 80% de alumbrado en la comunidad, siendo su calle principal la más beneficiada por estos servicios.

6. Organización_social

Grupos sociales: familias, asociaciones, sindicatos, clases sociales.

Encargado del orden o Jefes de Tenencia: Las comunidades de La Noria, Las Cruces y San Vicente cuentan con su autoridad local: “Encargado del orden” siendo funcionario público con las facultades de decisión, titularidad, poder de mando y representatividad de un órgano de gobierno; y de acuerdo con los artículos 60 y 61 de la Ley Orgánica Municipal del Estado de Michoacán, el encargado del orden es el titular del gobierno y la administración pública en las poblaciones fuera de la cabecera municipal, el cual se encuentra a su vez en contacto con las autoridades municipales como representante y voz del pueblo, con el objeto de preservar el orden público, así como la responsabilidad del control de la población. (Alejandre, 2018)

Autoridades de la Comunidad La Noria del año 2017 al 2018 son:

- Encargado del orden: Horacio Ojeda Arévalo
- Aval ciudadano: Ivonne Sánchez Cortes

Comité de Salud del año 2017 al 2018 son:

- Presidente: Bernardo Heredia Heredia
- Secretario: Miguel Rangel Andrade
- Tesorero: Francisco Javier Avalos López
- Vocal: Lucila López Padilla
- Vocal Adriana Ascencio Hernández

Comité de Red Social y Participación Comunitaria del año 2017 al 2018 son:

- Presidente: Sr. Bernardo Heredia Heredia
- Secretario: Adriana Ascencio Hernández
- Tesorero: Lucila López Padilla
- Vocal: Cecilia Andrade Cortes
- Vocal: Guadalupe Berber Beltrán

Agentes de Salud del año 2017 al 2018 son:

- Verónica Aldama Salgado
- María Guadalupe Pimentel Andrade
- Ana María Ojeda Herrera
- Mónica Pimentel Andrade
- Laura Méndez Garnica
- María Guadalupe Heredia Aldama

Instituciones sociales

El centro de salud de la Noria es la única institución social de salud que atiende a estas 3 comunidades. El municipio de Churintzio, cuenta con 4 centros de salud para la atención de todas las localidades y poblados.

En la comunidad además de instituciones sociales tales como la familia, la iglesia que aquí se encuentra, no existen otras instituciones, el DIF más cercano se encuentra en Churintzio.

- **Educacionales**

Escuelas

En la zona de influencia el Centro de Salud La Noria, se cuenta con 8 escuelas en las distintas comunidades:

La Noria cuenta con:

1 escuela Preescolar “Antón Shutter”.

Imparte Educación básica. Es de control Público, Federal transferido.

Las clases se imparten en Horario Matutino

Total 13 alumnos: 1° Año: 4 hombres y 4 Mujeres, 2° Año: 1 Hombre y 1 Mujer. 3° Año: 2 Hombres y 1 Mujer.

Profesora /directora: Esbeyde Rangel Valdés.

1 escuela primaria: Escuela Primara Federal “Justo Sierra”

Imparte Educación básica. Es de control Público, Federal transferido.

Las clases se imparten en Horario Matutino

Total 30 alumnos: 1° Año: 4 Hombres y 2 Mujeres, 2° Año: 1 Hombre y 2 Mujeres. 3° Año: 7 Hombres y 1 Mujer. 4° Año 2 Hombres y 1 Mujer, 5° Año 7 Hombres y 3 Mujeres. 6° Año 1 Hombre.

2 profesores y 1 director:

1 escuela de secundaria: Telesecundaria ESTV16544

Educación básica. Es de control Público, Estatal

Las clases se imparten en Horario Matutino

Total 24 alumnos: 1° Año: 4 hombres y 4 Mujeres, 2°Año: 4 Hombres y 6 Mujeres. 3° Año: 3 Hombres y 3 Mujeres.

Directora: Lic. Wendy Barrera Moreno. Total 3 Profesores para cada año escolar.

Las Cruces cuenta con:

1 escuela Preescolar llamada Arcoíris

Total 12 alumnos: 1° Año: 2 hombres y 1 Mujeres, 2°Año: 3 Hombre y 5 Mujeres. 3° Año: 1 Hombre.

Profesora /directora: Araceli Ramírez Cruz.

1 escuela Primaria: Escuela Primaria Rural Federal Cuauhtémoc.

Total 14 alumnos: 1° Año: 2 Hombres y 3 Mujeres, 2°Año: 2 Hombres 3° Año: 1 Mujer. 4° Año 1 Hombre y 1 Mujer, 5° Año 2 Mujeres. 6° Año 2 Hombres.

1 profesor(a) /director(a).

- San Vicente también cuenta con:

- 1 escuela Preescolar: Preescolar Comunitario.

Total 6 alumnos: 1° Año: 1 hombre 2°Año: 2 Hombre y 1 Mujer. 3° Año: 1 Hombres y 1 Mujer.

Profesora /directora: Juana Yuritzí Muñoz Murillo

- 1 escuela Primaria Rural Estatal Emiliano Zapara

Total 12 alumnos: 1° Año: 1 Hombres y 2 Mujeres, 2° Año: 2 Hombre y 2 Mujeres. 3° Año: 1 Mujer. 4° Año 1 Hombre, 5° Año 1 Hombre, 6° Año 1 Hombre y 1 mujer.

- Profesor /director:

- 1 escuela de educación secundaria, Secundaria Comunitaria.

Total 7 alumnos: 1° Año: 1 hombre y 2 Mujeres, 2° Año: 1 Hombre, 3° Año: 2 Hombres y 1 Mujer.

Profesora /director: Hugo Humberto Lara Sánchez

Estos tres niveles de educación están en la misma locación cada una con un salón que divide a los alumnos.

Personas que dirigen o influyen en la educación

Los maestros, organización de madres y el programa de educación inicial son personas que tienen gran impacto en referencia a la educación, también la bibliotecaria que da clases de reforzamiento por las tardes a niños de preescolar y primaria.

Atención medica

Recursos para la salud

En el municipio de Churintzio, Michoacán de Ocampo al que pertenece el Centro de Salud La Noria a su vez cuenta con otros 3 Centros de salud ubicados en:

- Centro de Salud Churintzio: La Cabecera municipal atendiendo a la Higuera, San Isidro, San Juan, Patzimaro, El Salto y el Fuerte.

Cuenta con 3 consultorios médicos y una dental. Trabaja con horario Matutina y vespertino, así como fines de semana en jornada acumulada. Cuenta con 4 médicos, incluyendo a la directora de la Unidad Médica, así como 4 Odontólogos, 5 Enfermeras Personal de Intendencia y de Farmacia.

- Centro de Salud La Noria: Localizado en la Comunidad La Noria, Churintzio Michoacán, teniendo como población de trabajo la comunidad de La Noria, Las Cruces y San Vicente. Además, Se atiende también a toda persona que requiera del servicio independientemente si es o no área de responsabilidad.

Cuenta con 1 consultorio Médico, para Médico Pasante del Servicio social Valeria Samanta Dupon Tafolla, encargada de la Unidad, así como personal de Enfermería, Enfermera Pasante del Servicio Social Dulce Betzaí Pérez Alejandre.

- U.M.R. Changuitiro: En Changuitiro existe una unidad perteneciente al IMSS que da cobertura a Jagüey, Buena Vista de Reynaga, Torrecillas, Sanguijuelas y Nuevo Morelos.

Cuenta con 1 consultorio Médico a cargo de Medico Pasante del Servicio Social, así como 1 enfermera de base.

- Centro de Salud de Huapamacato atendiendo este a la comunidad de Huapamacato aledaña a Churintzio y la Noria. No cuenta con personal Médico ni de enfermería al Momento.

Las personas de la localidad de la Noria pertenecientes al IMSS su centro de salud de encuentra establecido en el municipio de Zinaparo, por cual a pesar de que cuentan con servicios gratuitos por parte de este, muchos de ellos son atendidos en esta clínica ya que no tienen que recorrer grandes distancias y forman parte de muchos programas del centro de salud como hipertensos y diabéticos, así como planificación familiar, niño sano menor de cinco años entre otros.

Número de médicos, clínicas imss, issste y otros

La comunidad La Noria cuenta con un Médico particular, que presta sus servicios en casa y a domicilio, así como Personal Médico Pasante que labora en el Centro de Salud La Noria.

La comunidad de la Noria cuenta a parte del Centro de Salud con la asistencia de un médico pasante del servicio social proveniente de León Guanajuato y enfermero también pasante de servicio social del estado de Guerrero.

No se cuenta con clínicas del IMSS, ISSSTE ni centro médico, únicamente con médico particular de esta localidad. Las UMF más cercanas del IMSS son Changuitiro, Zinaparo y La Piedad.

Número de médicos cirujanos dentistas

Solo se cuenta con un Médico particular laborando en su consultorio en la comunidad de La Noria. Además, se puede obtener este servicio en el Centro de Salud de Churintzio ya que la misma cuenta con 1 Odontólogo de base y 2 Pasantes de servicio social laborando de lunes a sábado, resultando así menor el costo económico por el cual muchos habitantes de la Noria, así como de Las Cruces y San Vicente acuden con este último.

A pesar de la insistencia por medio de pláticas de salud bucal donde se enseña el cuidado de sus dientes muchos pacientes presentan resistencia al cepillado bucal, siendo el servicio de odontología uno de los más solicitados en Cabecera Municipal.

Número de enfermeras

En la localidad de la Noria solo se cuenta con una Enfermera técnica que actualmente no labora, pero que presta sus servicios a La Comunidad de La Noria quien lo requiera. Además de que en el Centro de Salud La Noria durante el año en curso se encuentra laborando una Enfermera pasante de la Licenciatura en enfermería. En cabecera Municipal en el Centro de Salud de Churintzio se cuenta con una enfermera de base y cuatro pasantes técnicos de enfermería. Que prestan sus servicios a la población en general.

Parteras empíricas, comadronas y brujos

Dentro de estas localidades de responsabilidad del Centro de Salud La Noria no se cuenta con parteras ni chamanes, sin embargo, algunos habitantes se desplazan a otras localidades en busca de estos últimos siendo su minoría los que los consultan.

A decir de la población de la Noria, en la misma vive y trabajo un “Brujo” o “Botánico” como lo conocen, quien atiende a la población aledaña, con un número importante de seguidores, a quien atiende con el uso de hierbas, y remedios caseros.

Personas que influyen en la salud

El comité de salud, los médicos que pertenecen a la comunidad, así como agentes de algunos programas de beneficencia social, así como el personal encargado del centro de salud.

Religión

Casi en un 98% se profesa el catolicismo en las tres comunidades al cargo del centro de salud.

La iglesia

Iglesia con fachada, campanario, altar y cornisa construidos de cantera verde la cual trajeron del estado de Guanajuato, la cornisa está adornada con un brandal de madera en filigrana y la bóveda está construida de anteros lo que le hace ser una verdadera obra de arte. Con campanario y altar del mismo material, la cornisa está adornada con un brandal de madera en filigrana y la bóveda está construida de anteros.

Para su construcción se recurrió a la benevolencia de los peones quienes daban un centavo cada 8 días de su raya y el dinero lo administraba el propio hacendado. Las campanas fueron fundidas ahí mismas con diversas aleaciones de metal.

Se data de hace varios años atrás su mayor tradición y la más representativa es la celebración patronal de la Virgen de la Purísima concepción que se desarrolla en toda la comunidad de la noria, el día 8 de marzo, pero comenzando su festividad desde el día 4.

A su vez la mañana del 1 de diciembre se hace una peregrinación desde la entrada de Churintzio hasta la iglesia de la Purísima donde se lleva un carro alegórico con la imagen de La Virgen, seguida de bailes variados, ya sea por los niños de la primaria, otro por los el grupo de jóvenes y el grupo de danza de adultos, cada uno llevando un baile o danza diferente que se planea durante todo el año.

De igual forma durante la tarde noche de ese día, las otras comunidades pertenecientes a Churintzio (San Vicente y Las Cruces bajo nuestro cargo) participan en la peregrinación, pero entrando por la parte opuesta de Churintzio, hasta llegar a la iglesia.

Personas que influyen en la religión

Los Sacerdotes Miguel Ángel y Martin son los encargados impartir las misas los días domingo en la Iglesia de la Purísima, siendo ellos pertenecientes a las familias de la comunidad.

7. Organización económica

Población económicamente activa

La población que actualmente es económicamente activa es el sector designado a los Hombres de 15 a 60 años trabajan como campesinos en su propio terreno, o como empleados jornaleros en otros terrenos, como se ha mencionado anteriormente, las fuentes de trabajo son principalmente en la agricultura, y en segundo lugar la ganadería.

La población económicamente activa representa casi el 40% de la población total, el resto está conformado en su gran mayoría son mujeres, niños e inmigrantes, de estas a su vez 10% de las mujeres aproximadamente tiene empleos dentro de comercios propios o como empleadas fuera de la comunidad.

Otras Fuentes de Trabajo son en la albañilería, vendedores informales, que como generalidad no cuentan con seguridad social, así como la obtención de salarios mínimos.

Ingreso familiar

El ingreso familiar depende del núcleo familiar, siendo un grupo de comunidades rurales, continua la idea tradicionalista del Hombre proveedor económicamente, por lo que la responsabilidad del ingreso familiar recae sobre los Padres de familia.

Hay otras circunstancias en donde los maridos o hijos migran a otro estado o país, siendo los Estados Unidos de América el principal de elección, representando estos el papel de proveedores y enviando remesas periódicamente al resto de la familia que continúa viviendo en las comunidades. Como complemento al ingreso familiar las mujeres, esposas y madres de familia desempeñan agregan al ingreso familiar a través del comercio informal, usan ventas por catálogo, como empleadas domésticas, recolección de fresas.

El ingreso familiar a igual que la remuneración por el trabajo es muy irregular e inestable que va de \$ 50 a 200 pesos diarios, para la población es difícil precisar el ingreso mensual ya que varía mucho dependiendo de las fuentes de trabajo que haya en cada temporada, siendo la temporada de siembre en la que mayor cantidad de ingreso familiar.

Trabajadores de base

En las comunidades de La Noria, Las Cruces y San Vicente se cuenta con un reducido número de trabajadores de base en la población en general: un médico que ejerce fuera de la comunidad, maestros de las diferentes escuelas, tres educadoras en jardines de infantes, 4 maestros en escuelas primarias, y cuatro maestros en la secundaria.

Un grupo reducido de jornaleros labora en los invernaderos como trabajadores de base.

El 33,15% de la población mayor de 12 años está ocupada laboralmente (el 52,51% de los hombres y el 15,11% de las mujeres).

Trabajadores eventuales

Entre los Trabajadores eventuales se encuentra el Encargado del orden que mantiene contacto de las autoridades municipales. Otros son el Aval ciudadano,

Integrantes del Comité de salud, y diferentes comités con distintos propósitos, estos sin recibir alguna contribución económica por sus labores otorgadas.

Integrantes de la familia que aportan gasto mensual

Como se menciona anterior mente los hombres mayores de 15 años a 60 años que aun puedan trabajar en campo, y mujeres que se emplean en la cabecera o comunidades contiguas, son los integrantes de la familia que proporcionan el ingreso económico para la solvencia de la misma.

Ingreso per cápita

El ingreso per cápita aproximado va de \$80 a 100 pesos. Según la Comisión Nacional de Salarios mínimos, un salario mínimo general es de \$88.40 pesos diarios. Que no dista mucho de las condiciones actuales de ingreso en las comunidades con la del resto del país.

Cantidades anuales de producción agrícola, ganadera e industrial

Monto pagado por el PROCAMPO (Miles de pesos), 2017: 1,333

Productores beneficiados por PROCAMPO, 2017: 238

Instituciones de financiamiento y crédito existentes en la comunidad

En la comunidad no se cuenta con bancos, casas de préstamo, todos esos trámites se hacen yendo a la cabecera municipal, Churintzio, o hasta La Piedad si se es necesario algún trámite mayor o en una institución bancaria diferente.

8. Nivel cultural

Grupos étnicos principales

Cultura indígena en La Noria.

El 0,74% de la población es indígena, y el 0,37% de los habitantes habla una lengua indígena. El 0,00% de la población habla una lengua indígena y no habla español.

(en.mexico.pueblosamerica.com/, s.f.)

Eráxamani – subregión de la cañada de los once pueblos

Integrada por las comunidades indígenas de los municipios de Chilchota, pero además con las comunidades indígenas de la extensión territorial geográfica de los municipios de Zamora, Cotija, Jiquilpan, Jacona, Ecuandureo, Churintzio, la Piedad, Purépero y Yurécuaro, entre otros municipios de la región del bajío de Michoacán. Por ejemplo, el poblado de la propia cabecera municipal de Marcos Castellanos (San José de Gracia), se reivindica como comunidad multiétnica descendiente de los p'urhépecha, jaliscas y del señorío del rey Coliman; así lo manifiestan con sus tradiciones, costumbres y sistemas de organización de barrios desde los antiguos linajes.

Se registra la palabra: Eráxamani – ir camino derecho. Diccionario Grande de la Lengua de Michoacán. Tomo II, Tarasco – español. Obra citada. Pág. 193

PROBLEMAS

1. Conflictos de comunidades entre sí, por la tenencia de la tierra y la tala clandestina.
2. Contaminación del río y de los yacimientos de agua de la cañada de los 11 pueblos.

3. Amenaza de la delincuencia organizada en contra de las comunidades y militarización.
4. Falta de empleo, y mejores instituciones de atención en la salud y educación.
5. Falta de apoyos para la producción artesanal y atención de las familias de artesanos.
6. Contaminación de los campos agrícolas del valle de Zamora.
7. Migración a las ciudades y al extranjero.
8. Falta de representación y reconocimiento de las autoridades indígenas.
9. Falta de apoyos para los médicos tradicionales de la región.
10. Falta de apoyos para el desarrollo de los saberes indígenas. (música, literatura, técnicas, artes, canto y otras expresiones culturales).

Culminamos entonces esta parte de análisis territorial geográfico y social de la nación p'urhépecha y sus regiones actuales con más arraigo cultural, señalado que son aproximadamente 133 ciento treinta y tres comunidades indígenas bien identificadas, entre otras que seguramente hemos omitido y que se reivindican como tales. Comunidades con altas posibilidades de reconstitución comunitaria, a partir de sus estructuras de gobierno interno de tradición cultural p'urhépecha, potenciales para ejercer el derecho constitucional de la libre determinación, a través de la autonomía comunal, regional y nacional indígena.

(Programa Especial para los pueblos indígenas de michoacán., 2015 - 2021)

Proporciones de población alfabeta y analfabeta

Se ha registrado un grado de escolaridad es del 6.04 (5.98 en hombres y 6.08 en mujeres).

Analfabetas

El 3,54% de la población es analfabeta (el 2,70% de los hombres y el 4,32% de las mujeres), teniendo más prevalencia entre los habitantes de mayor edad.

Primaria incompleta

De un 2% a un 8% de los habitantes tiene primaria incompleta.

Primaria completa

Siendo esta del 80% al 95% de la población.

Secundaria

Se encuentra con un 75% de la población.

Secundaria incompleta

Menos del 1% de la población entran dentro de este rubro, debido a que cuenta con secundaria en la noria, las personas que la inician en su mayoría si la termina.

Preparatoria y vocacional

Se encuentra de 5% al 8% de los habitantes.

Profesional

Representa solamente del 3 al 5% de la población, siendo 5 Sacerdotes, 3 Médicos, 13 Ingenieros, 2 Enfermeras, 1 Biólogo, 2 Odontólogos, 4 Licenciados en Derecho, 1 Licenciado en Informática, 1 Veterinario, 1 Profesor.

Por lo tanto, se puede apreciar la superación cultural que ha tenido la Noria, ya que solo la minoría no ha tenido ningún tipo de estudios, siendo la mayor parte de estas las mujeres.

Otros

No existe otro tipo de preparación ni profesionales de otro tipo hasta el momento en la población ya que este tipo de preparación se necesita tomar en otros lugares

y es muy difícil para los pobladores desde el punto de vista económico salir de la población.

No estudian

La mayoría de las personas tienen primaria completa, sin embargo, pocos son los que terminan secundaria y preparatoria, posteriormente es muy difícil que alguien continúe estudiando, por lo que estamos hablando que jóvenes mayores de 15 años casi con 60% no continúan sus estudios.

Costumbres, tradiciones y valores predominantes

El catolicismo es parte de las creencias tanto religiosas como culturales de la comunidad, en muestra de su aprecio y devoción hacia la Virgen de la Purísima las comunidades tienen sus grupos de danza que participan el día 1 de diciembre bailando desde la entrada de Churintzio recorriendo por los límites, pasando por las calles principales, la plaza principal hasta llegar hasta el templo principal de Churintzio en donde se realiza una misa en honor a la Virgen.

Ilustración 17 Misa del día 1 de diciembre, grupo de danza la Noria, Churintzio.



Video de Youtube.com.

Tecnología existente en las diferentes ocupaciones

La computadora e impresora es un medio necesario para la realización de algunos trabajos desempeñados en la comunidad, ya que en la Noria se cuenta con un pequeño centro de copiado en una residencia particular, a cargo del aval ciudadano. Otro sitio donde se utilizan estas tecnologías es la biblioteca para el apoyo en las clases de repaso y en las escuelas de verano.

Medios de comunicación existentes en la comunidad.

Telefonía y medios de comunicación.

En las 3 comunidades La Noria, Las Cruces y San Vicente existe servicio de telefonía, brindado por diferentes compañías telefónicas, que brindan fácil acceso a Internet y televisión por cable. El servicio de red telefónica en las comunidades es deficiente, ya que no se cuentan con antenas que aumente la señal. En promedio el acceso a los servicios de comunicación, es un 30 – 40% únicamente se cuenta con teléfono de la comunidad.

Existe un teléfono rural que actualmente se encuentra prácticamente en desuso, debido a que se introdujo la telefonía en cada domicilio desde hace aproximadamente 5 años, dicho servicio cuenta aproximadamente el 95% de la comunidad. Los teléfonos públicos son escasos y la telefonía celular se encuentra en un 90% de la comunidad. Cuenta la comunidad además de televisión por cable o satelital, perifoneo en la plaza principal, así como internet por cable.

Museos, teatros, periódicos y revistas de mayor circulación

Las comunidades no cuentan con alguno de los mencionados, ya que su extensión es muy pequeña, además de que Las Cruces y San Vicente se encuentran en condiciones de pavimentación y crecimiento.

9. Satisfacción de las necesidades básicas

Alimentación

Alimentos, cantidad y calidad, consumo promedio mensual

En relación a los censos registrados en la Unidad adscrita del año 2017 al 2018 actualmente se cuenta con bajos índices de Desnutrición en la región, de manera general se cuenta con una economía estable pudiendo satisfacer las necesidades básicas. Como extra algunas familias cuentan con apoyo federal a través de varios programas como lo son Prospera y “65 y más”, Despensas por parte del DIF para abastecer los comedores de las escuelas Primaria y Secundarias de la región, donde las madres de los estudiantes preparan platillos, los cuales presentan los requisitos de una dieta completa, suficiente y balanceada en general y la población puede acudir al mismo con libre acceso a estos alimentos por una retribución monetaria de \$15.00 pesos para la población en general. Pese a esto se encuentra la resistencia de algunos tutores en su minoría para enviar a sus hijos a la cocina de la escuela ya sea porque les es imposible realizar un gasto de 30 pesos semanales para el desayuno o por apatía por lo cual las madres de estos últimos vienen personalmente a traer el desayuno a sus hijos. Por otro lado, de acuerdo a los registros del año 2017 al 2018 hay una prevalencia en la región de Sobrepeso y Obesidad en diferentes etapas de la vida, secundaria a malos hábitos alimenticios que prevalece en la región.

Dentro de los alimentos que forman parte de la canasta básica a partir de los cuales se realiza la preparación de los alimentos en casa de basan en el plato del Buen comer:

Alimentos de origen animal

Leche y Derivados: La gran mayoría de las personas consumen leche pasteurizada de vaca distribuida por parte de Empresas en la región de La Piedad o de las mismas tiendas locales, en sus diferentes presentaciones. Aunque continua una tendencia al consumo de leche no pasteurizada, que se consumen como leche “bronca” tanto de vaca como de caprinos y sus derivados, la cantidad de consumo promedio es de 2 vasos de leche diaria o 5 veces por semana como mínimo. Consumo Promedio mensual 25 de 30 días.

Huevo: El huevo que se consume en la población es en su mayoría el que se vende en tiendas de la población, ya que son pocas las familias que tienen gallinas de corral en sus domicilios, la cantidad es de aproximadamente 5 a 8 huevos por semana por persona. Consumo Promedio mensual de 10 a 15 de 30 días.

Carne (cerdo, res, pollo): Las principales fuentes de carne de la población son adquiridas de la Carnicería local que abre todos los días, así como el consumo en las diferentes carnicerías en la cabecera municipal en Churintzio, en donde se vende principalmente carne de cerdo y de res. Además, se cuenta con la opción de la compra de pollo los días martes y sábado en la plaza principal, por lo que las familias comen en promedio algún tipo de carne 3 a 5 veces por semana, variando entre estos 3 tipos de carne. Consumo Promedio mensual de 10 a 15 e 30 días.

Pescado: En la población hay una presa, en la cal se puede encontrar peces de consumo humano en la temporada de lluvia. Es el momento en donde las familias tienen la posibilidad de consumir este alimento de 3 a 4 veces por semana, y en la comunidad de Churintzio los días lunes en el tianguis se vende pescado por el cual

algunas familias lo consumen en día lunes. Consumo Promedio mensual bajo consumo de 1 a 3 veces al mes.

Frutas y verduras (mayor consumo)

- Frutas y Verduras: Este grupo de alimentos se consume de 5 a 9 veces por semana, sin embargo, en poca cantidad ya que aún no existe la cultura del plato del buen comer por lo cual estamos trabajando en la cultura de consumir más frutas y verduras como mínimo 3 veces al día. Con prevalencia en el consumo de verduras como jitomate, cebolla, chile, papa, zanahoria, chayote, brócoli, repollo, calabacitas, y una tendencia menor al consumo de frutas, la mayoría, plátanos, manzanas, mango, melón, sandía, papaya, guayabas. La obtención de las mismas es a través de su venta en las tiendas locales, así como en las verdulerías de cabecera municipal, los días lunes donde se ofrecen una variedad en el tianguis local. En la región no hay siembra de hortalizas por lo que es difícil su obtención a través de la cosecha local. Consumo Promedio mensual 20 a 25 días al mes.

Cereales y leguminosas

- Leguminosas: Este grupo en particular de alimentos es el que se consume en mayor proporción en la región, con alto consumo de frijoles, arroz, cereales como avena, trigo, y maíz en sus diferentes presentaciones, y a través del consumo de tortillas. Los mismos se obtienen de la cosecha del campo. Consumo Promedio mensual Se consumen en su mayoría todo el mes.

Edad de ablactación y que tipo de alimentos

El panorama general de la región es que las madres de familia de las comunidades se encuentran bien educadas en este aspecto ya que no se encuentra resistencia a la lactancia siendo esta de uno a dos años y exclusiva hasta los seis meses de edad, en términos generales.

Evitando así desnutrición y enfermedades frecuentes en este grupo. La ablactación se inicia de los 6 meses en adelante, por orientación médica o en algunos casos por algún integrante de la familia, siendo generalmente por el primer medio ya que se tiene la oportunidad de orientar a las madres cuando acuden a la aplicación de las vacunas, también son orientados algunos grupos de edad en los talleres y pláticas. Por lo cual la mayoría de la población realiza bien la ablactación en tiempo y forma.

Número y horario de comidas

Normalmente los habitantes comienzan su día a las 8 am, saliendo a trabajar, tomando su desayuno entre 9:30 y 10:30, que es la hora del receso en las escuelas, y los trabajadores en el campo regresan a casa por un momento, la hora de la comida es entre 2:30 pm y 4 pm, que es la hora en que se reúne la familia, algunos trabajadores llegan a sus casa hasta las 6 pm, la cena la toman entre 8 pm y 10:30 ya que en la plaza o en su periferia algunos negocios de comida empiezan a laborar, y las familias aprovechan para salir a comer juntos, otros en casa dan alimentos temprano a los niños y adultos mayores.

Los niños pequeños toman alimentos 5 veces al día, que se compone de tres comidas y colaciones intermedias, esto se aplica también en algunos adultos mayores.

Hábitos higiénicos en la preparación y consumo de alimentos

El centro de salud ofrece talleres educativos a las amas de casa sobre la correcta preparación y lavado de alimentos, así mismo el dif se encarga de que las madres que preparan alimentos en el comedor comunitario de las escuelas tengan un buen conocimiento sobre el mismo.

Lavan las frutas y verduras con agua y jabón, en hortalizas utilizan antimicrobianos, de no tenerlo usan gotitas de cloro, lo cual es poco frecuente ya que todas las tiendas lo tienen, el refrigerio de las carnes es inmediato después de su compra, a excepción si se va a cocinar en ese momento, el tiempo de cocción depende del término que prefiera cada persona, pero en su mayoría no consumen carne que aún se vea rojiza.

Vestido

- Prendas que integran el vestido de niños y adultos de ambos sexos: La vestimenta de los habitantes de La Noria, Las Cruces y San Vicente es igual que en cualquier otro municipio, visten pantalón de mezclilla, camisa con o sin sudadera o suéter, el calzado puede ser desde zapatos, tenis, o sandalia.
- Material que se emplea en la elaboración de ropa para vestir niños y adultos: El material utilizado en las ropas puede ser desde algodón, lana, mezclilla, sudadera, todos los habitantes compran sus ropas ya sea en tiendas ubicadas en Churintzio, La Piedad o Zamora.
- Variedades de vestido que se usan según las características climatológicas: La temporada de lluvia es nublada la vestimenta utilizada es pantalón, algunas mujeres usan millones, camisa, suéter, abrigo o sudadera, tenis, botas o zapato, pero es caliente durante todo el año, por lo que varía en su vestimenta sería el uso de short, bermudas, vestido, sandalia y camiseta.

Hábitos higiénicos que practica la población en beneficio de la salud y el bienestar individual y colectivo.

Hábitos de salud

Los hábitos en salud en la región de acción del Centro de Salud La Noria en un panorama general son Buenos, ya que se cuenta con el acceso a la atención en salud, por parte de los prestadores de salud que laboramos en la misma, con diversas acciones en pro de la salud de la población, como lo son atención en la consulta general, control de crónicos, de Mujeres embarazadas e Infantes menores de 5 años, así como campañas de vacunación y actividades educativas. Son variados el acceso a los servicios de salud actualmente a los que se tiene acceso en la región (IMSS, ISSSTE, Seguro Popular) a continuación se describirá cuanta de la población recibe atenciones por parte de las diferentes instituciones.

Durante la consulta se invita constantemente a los habitantes a practicar el aseo personal de manera constante, ya sea bañarse, lavado de manos, aseo dental, así como la visita a consulta dental cada 6 meses, la vacunación no es un tema complicado en las zonas a cargo, ya que, durante las campañas de vacunación y el resto del año, los pobladores asisten constantemente al centro de salud en busca de las inmunizaciones necesarias para ellos y los miembros de su familia.

Existe la presencia de los baños públicos que se encuentran ubicados en la plaza principal de la Comunidad de La Noria, sin embargo, son de poco uso debido a que el drenaje abarca un 100% de la comunidad.

Formas de atender problemas de salud con prácticas de medicina científica o medicina tradicional:

La comunidad La Noria cuenta con un Médico particular, que presta sus servicios en casa y a domicilio, así como Personal Médico Pasante que labora en el Centro de Salud La Noria.

No se cuenta con clínicas del IMSS, ISSSTE ni centro médico, únicamente con médico particular de esta localidad. Las UMF más cercanas del IMSS son Changuitiro, Zinaparo y La Piedad. Las personas de la localidad de la Noria pertenecientes al IMSS su centro de salud de encuentra establecido en el municipio de Zinaparo, por cual a pesar de que cuentan con servicios gratuitos por parte de este, muchos de ellos son atendidos en esta clínica ya que no tienen que recorrer grandes distancias y forman parte de muchos programas del centro de salud como son los hipertensos y diabéticos, planificación familiar, niño sano menor de cinco años entre otros.

Dentro de estas localidades de responsabilidad del Centro de Salud La Noria no se cuenta con parteras ni chamanes, sin embargo, algunos habitantes se desplazan a otras localidades en busca de estos últimos siendo su minoría los que los consultan.

A decir de la población de la Noria, en la misma vive y trabajo un “Brujo” o “Botánico” como lo conocen, quien atiende a la población aledaña, con un número importante de seguidores, a quien atiende con el uso de hierbas, y remedios caseros.

10. Problemas sociales

En la comunidad de La Noria, no es muy común algún percance o problema con los pobladores, ya que, desde la expulsión de los españoles, se establecieron normas para conservar la paz con los habitantes.

Problemas de alimentación

Actualmente se cuenta con bajos índices de Desnutrición en la región, de manera general se cuenta con una economía estable pudiendo satisfacer las necesidades básicas. Como extra algunas familias cuentan con apoyo federal a través de varios programas como lo son Prospera y “65 y más”, Despensas por parte del DIF para

abastecer los comedores de las escuelas Primaria y Secundarias de la región. A pesar de tener apoyo nutricional, algunos de los pobladores, así como los niños presentan obesidad, puesto que su consumo en bebidas carbonatadas y comida chatarra es muy alto.

Problemas de salud

Como se menciona anteriormente los principales problemas de salud en la zona de responsabilidad son la hipertensión, diabetes, obesidad, y dislipidemias, durante nuestro periodo de responsabilidad los pacientes se han controlado y sus padecimientos se han controlado, aun así, se conserva la renuencia de algunos otros.

Las infecciones estomacales son otro de los padecimientos más comunes, la notable deficiencia del Agua Potable en las comunidades aledañas a la Noria, San Vicente y Las Cruces, también pertenecientes al Centro de Salud La Noria ha causado problemática en la obtención de este recurso a lo largo de la semana, problemática que tiene años de existir con pobre resolución a la misma, al no contar con Pozo de agua propio que sea suficiente para cubrir las necesidades diarias de la población de estas dos comunidades como fuente de la obtención de la misma recurren a La Noria y a sus pozos para satisfacer esta necesidad utilizando el agua colectada durante las lluvias. El mal uso del agua recolectada, además de la higiene de los alimentos, es deficiente en algunas de las familias de dichas comunidades.

Durante la estancia laboral en la Unidad del Centro de Salud La Noria la necesidad del abastecimiento de desabasto de insumos de curación como los son alcohol para aplicación de vacunas, inyecciones y procedimientos médicos, gasas, anestesia, agujas, para garantizar la cobertura a todos los derechohabientes del Seguro Popular que solicitan atención médica en esta unidad.

Ha sido variable el abastecimiento, con la escasez variable de dichos materiales, por lo cual se ha tenido que comprar dichos materiales por parte del usuario que busca la atención medica integral.

Problemas educacionales

Para el sector educativo los escasos de docentes, es un problema, La Noria es la comunidad con mayor número de maestros, más sin embargo aún es muy escaso para satisfacer la demanda educativa, el preescolar solo cuenta con una maestra que se ocupa de todos los niños, en la primaria se contaba con 4 maestros, pero casi al término del año escolar la directora fue cambiada de zona, por lo que los grupos tuvieron que fusionarse, teniendo cada maestro dos grados diferentes en la misma aula.

Deserción escolar

Primaria incompleta:

De un 2% a un 8% de los habitantes tiene primaria incompleta.

Secundaria incompleta

Menos del 1% de la población entran dentro de este rubro, debido a que cuenta con secundaria en la noria, las personas que la inician en su mayoría si la termina.

Algunos de los alumnos que se dan de baja de la primaria son cambiados de escuela a la primaria de Churintzio, ya que en ella se cuenta con el número necesario de docentes.

Carencia de profesores:

Como se menciona anteriormente la carencia de personal educativo es muy notorio, siendo más precaria la situación para las poblaciones de las Cruces y San Vicente, ya que solo cuentan con un profesor para cada nivel educativo, por lo cual algunos niños asisten a alguna de las escuelas de La Noria o Churintzio, dependiendo del nivel educativo que cursen.

Carencia de recursos didácticos:

Respecto al mobiliario de la institución, son pocas las instituciones que utilicen sillas o pupitres antiguos, casi su mayoría cuenta con butacas suficientes para cubrir las necesidades de los alumnos, las aulas utilizan en su actualidad pizarrones y gises, ninguna cuenta con equipo multimedia, el material didáctico utilizado a nivel preescolar es adquirido por los mismos docentes, que lo elaboran ellos mismos.

Problemas de desorganización social:

Una notable característica de La Noria es su organización interna, toda situación o problemática se es informada al encargado del orden, quien se ocupa de arreglar dichas situaciones, de no ser así, es quien contacta a las autoridades para realizar dicho fin. Así mismo los diferentes líderes se encargan de organizar a la población, ya sea por medio de los sacerdotes, presidente del comité de salud, vocales prospera, jefas de familia o grupos de danza de jóvenes y/o adultos, y varón representante de familia.

Rivalidad entre las casas sociales por desempleo, explotación del trabajo, tipo de salario, luchas por la tenencia de la tierra y de otros medios de producción:

Las rivalidades de esta naturaleza no son frecuentes en la comunidad, ya que las tierras son heredadas de familia a familia, además que casi en su totalidad de la población cuenta con un empleo que provee a la familia, los pocos casos son relacionados entre miembros de una misma familia, que se disputan la herencia de tierras y propiedades en caso de que el dueño no tenga descendencia, cuyo caso único se vio durante el año de responsabilidad.

Proliferación de centros de ocio tales como cantinas, bares, centros nocturnos, salas de apuestas, etc.:

Con la prohibición de la venta de alcohol la única cantina existente fue clausurada, así como el sellado de túneles donde se almacenaba el alcohol, en la

actualidad algunos grupos de hombres se reúnen en las cercanías de la plaza, algunos juegan cartas, otros solo conversan en las bancas de dicha plaza y algunos otros se juntan fuera de sus casas, solo los días domingos que se realizan partidos de futbol, se permite la venta de bebidas alcohólicas.

Delincuencia: número de delitos cometidos; edad y sexo de los delincuentes:

Durante el tiempo a cargo de la clínica no se reportó ningún caso de actos delictivos.

Adicciones

Alcoholismo y tabaquismo:

En las comunidades principalmente los jóvenes mayores de 16 años y adultos varones se presenta la costumbre de ingerir bebidas alcohólicas, siendo solo los días domingos en eventos deportivos o en festividades de gran magnitud cuando se les ingiere, ya que no se venden bebidas alcohólicas en la comunidad.

Así mismo el tabaquismo es más frecuente en varones, entre los rangos de edad anteriormente mencionados.

Accidentes

Se reportó un accidente automovilístico a las afueras de la comunidad en los días de festividad de la comunidad de La Noria, siendo los afectados unos jóvenes provenientes de Churintzio, Penjamillo y La Noria, los cuales estaban bajo los efectos del alcohol, los cuales fueron atendidos en el hospital de la piedad y canalizados por las autoridades correspondientes.

f) Metodología para el estudio de la comunidad

- Cronograma de actividades

Control del niño sano

Elaborar pruebas EDI a los niños menores de 5 años, control nutricional del menor de 5 años, niños entre 5 y 9 años y adolescentes, vacunación, línea de vida, salud visual, bucal, participar en talleres de educación inicial.

Control de enfermedades crónico degenerativas

Medición de la glucosa, tensión arterial peso y talla, medicación, hábitos de higiene y estilo de vida para el control del paciente diabético, con obesita, hipertenso y con dislipidemias, llevar un control de citas y de tarjeta de crónicos degenerativos.

Atención a la mujer durante embarazo, parto y puerperio

Atención a la mujer en edad reproductiva antes del embarazo, embarazo saludable, referencia a pacientes de alto riesgo y para el parto, atención durante el puerperio, consejería sobre métodos anticonceptivos.

Toma de tamiz neonatal.

Toma y referencia de tamiz al recién nacido, entrega de resultados y referencia a atención de especialidad de ser necesaria.

Control del programa de vacunación

Manejo de biológicos, mantenimiento de red de frío, aplicación y registro de biológicos por día, censo de menores de 5 años, organización de las semanas nacionales de salud, inactivación de biológicos, manejo de papelería.

Control del programa de prevención de CACU y cáncer de mama.

Toma de citologías cervicales, manejo de papelería, consejería sobre prevención, realización de tacto mamario.

Atención, consejería y control de métodos anticonceptivos.

Talleres informativos para promoción del uso de métodos de barrera y definitivos, control de tarjeta de control de métodos entregados, citas y referencias, consejería a jóvenes en edad reproductiva, platicas a nivel escolar sobre ITS y preservativos.

Control del programa prospera y suplementos alimenticios.

Realización de talleres bimensuales referentes a algún tema de salud, control de citas para citas sanos cada 6 meses a familias prospera, talleres a adolescentes, realización de prueba EDI a menores de 5 años, entrega de suplemento alimenticio vita niño a menores de 5 años y a mujeres embarazadas.

Descripción del instrumento para la recolección de datos

Durante el año de servicio se realizó un diagnóstico de salud de la comunidad a cargo del centro de salud La Noria, elaborado por mi propia autoría, con ayuda de las entidades representantes de dicha comunidad.

EL diagnostico de salud engloba desde los aspectos económicos, demográficos, sociales, culturales, de vivienda, educativos, sanitarios y familiar, así mismo también se investigaron los antecedentes históricos de la región, las familias, sus padecimientos y sus hábitos alimenticios y de salud, estos datos sirvieron para elaborar un diagnóstico y una solución a los problemas que se tienen en el centro de salud, para brindar una mejor atención y mantener la morbi – mortalidad en niveles bajos.

Capítulo III

Conclusiones

Al concluir la realización de la colección de las características de la región en donde realice mi quinto año durante el servicio social de mi formación en enfermería, puedo llegar a la satisfacción de la finalización de un año de labor de 01 agosto del 2017 al 31 de Julio del 2018 en el Centro de Salud de La Noria. Lo que me permitió conocer a una población diversa, desde su historia hasta sus usos y costumbres que le permite el cuidado y preservación de la salud, siendo esta mi labor principal durante mi año de trabajo.

Se realizaron brigadas de saneamiento de la comunidad y se redujeron los criaderos de fauna nociva: mosquitos, moscas, alacranes, se impulsó la estrategia de patio limpio: descacharrización, eliminación de basura y excretas, chaponeo, se fomenta la participación de la comunidad.

Sugerencias

Abastecimiento de insumos para curación (Centro de Salud La Noria)

- Realizar la solicitud de material para curación, solicitando de acuerdo a la necesidad de la población, en tiempo y forma.
- Enfermería debe elaborar el recetario colectivo a la farmacia en tiempo y forma.
- Realizar capacitaciones y talleres para el correcto tratamiento de aguas para consumo humano.
- Brindar seguimiento a los programas de salud en pacientes crónico – degenerativos para un adecuado control de su padecimiento y continuar fomentando las campañas de detección oportuna.

Referencias bibliográficas

- Alejandre, D. B. 5 de Agosto de 2018. Diagnostico de Salud de C.S. La Noria . La Piedad, Michoacán, México.
- Gobierno Constitucional del Estado de Michoacán de Ocampo. 12 de junio de 2012. Plan de Desarrollo Municipal, 2012 - 2015. *Periodico Oficial del Gobierno Constitucional del Estado de Michoacán de Ocampo*.
- Instituto Nacional de Estadística y Geografía . 2009. *Prontuario de información geográfica municipal de los Estados Unidos Mexicanos* . Churintzio, Michoacán.
- Pimentel, R. 1 de Marzo de 2018. Antecedentes de La Noria. D. B. Alejandre, Entrevistador.
- Programa Especial para los pueblos indigenas de michoacán. 2015 - 2021.
- Vailadez, S. 9 de abril de 2008. LA NORIA MICHOACAN BIOGRAFIA. La Noria, Churintzio, Michoacán, México.

Anexos



Secretaría de Salud



SEGURO POPULAR

Paquete garantizado de servicios de promoción y prevención para una mejor salud

Registro de seguimiento de las acciones

Recién nacido menor de 1 mes

Instrucciones

1. Escribe el nombre del paciente y su número de expediente.
2. Marca con una paloma ✓ las acciones que realizó.
3. Escribe la fecha en la columna correspondiente (día/mes/año).

IMPORTANTE: RECUERDA REGISTRAR EN EL EXPEDIENTE CLÍNICO LOS RESULTADOS Y/O HALLAZGOS DE LAS ACCIONES REALIZADAS Y ELABORA LA NOTA MÉDICA CORRESPONDIENTE. SI TIENES DUDA DE CÓMO REALIZAR ALGUNA ACCIÓN, CONSULTA EL "MANUAL DEL PAQUETE GARANTIZADO DE SERVICIOS DE PROMOCIÓN Y PREVENCIÓN PARA UNA MEJOR SALUD".

Nombre del Paciente: _____

No. de Expediente: _____

No.	Acciones	Acción	Fecha	Acción	Fecha	Acción	Fecha	Acción	Fecha
		(día, mes, año)	(día, mes, año)	(día, mes, año)	(día, mes, año)	(día, mes, año)	(día, mes, año)		
1	Identifica signos de alarma								
2	Verifica condiciones del parto								
3	Efectúa exploración física completa								
4	Detecta defectos al nacimiento y refiere en su caso								
5	Revisa cordón umbilical								
6	Realiza tamiz neonatal								
7	Verifica aplicación de vitaminas K y A; comprueba profilaxis oftálmica								
8	Aplica vacuna BCG y primera de Hepatitis B								
9	Capacita a los padres sobre alimentación al seno materno y estimulación temprana								
10	Entrega y/o actualiza la Cartilla Nacional de Salud Niñas y niños de 0 a 9 años								

(día/mes/año)	Observaciones

Nombre y firma del responsable: _____

Anexo 1



Paquete garantizado de servicios de promoción y prevención para una mejor salud

Menores de 5 años

Instrucciones

1. Escribe el nombre del paciente y su número de expediente.
2. Marca con una paloma (✓) las acciones realizadas.
3. Escribe la fecha en la columna correspondiente (día/mes/año).

IMPORTANTE: RECUERDA REGISTRAR EN EL EXPEDIENTE CLÍNICO LOS RESULTADOS Y/O HALLAZGOS DE LAS ACCIONES REALIZADAS Y ELABORA LA NOTA MÉDICA CORRESPONDIENTE. SI TIENES DUDA DE CÓMO REALIZAR ALGUNA ACCIÓN, CONSULTA EL "MANUAL DEL PAQUETE GARANTIZADO DE SERVICIOS DE PROMOCIÓN Y PREVENCIÓN PARA UNA MEJOR SALUD".

Nombre del Paciente: _____

No. de Expediente: _____

No.	Acciones	Acción	Fecha	Acción	Fecha	Acción	Fecha	Acción	Fecha
		(día, mes/año)	(día, mes/año)	(día, mes/año)	(día, mes/año)	(día, mes/año)	(día, mes/año)	(día, mes/año)	(día, mes/año)
1	Identifica factores de mal pronóstico del entorno familiar								
2	Realiza exploración física completa								
3	Toma peso y estatura; anótalos en la Cartilla Nacional de Salud Niñas y niños de 0 a 9 años								
4	Evalúa el desarrollo psicomotor								
5	Identifica problemas posturales								
6	Promueve la salud bucal								
7	Actualiza esquema de vacunación								
8	Administra complementos nutricionales								
9	Realiza desparasitación intestinal								
10	Administra quimioprofilaxis para tuberculosis pulmonar, si es el caso								
11	Capacita a los padres sobre cuidados de la niña o niño, alimentación y estimulación temprana								
12	Promueve actividad física y prevención de accidentes								
13	Promueve prevención de violencia familiar y detecta casos								
(día/mes/año)		Observaciones							

Nombre y firma del responsable _____

El presente documento contiene información confidencial, cuya divulgación y tratamiento es responsabilidad de la Secretaría de Salud de Michoacán, quien será responsable del tratamiento que realice, en términos de la Ley General en Protección de Datos Personales en Posesión de Sujetos Obligados, Ley de Protección de Datos Personales en Posesión de Sujetos Obligados del Estado de Michoacán de Ocampo y Ley Federal de Protección de Datos Personales en Posesión de Particulares. Consulte nuestro Aviso de Privacidad a través del portal web: <http://salud.michoacan.gob.mx>.

PROTECCIÓN DE DATOS PERSONALES



Atención Médica GRATUITA
Seguro Popular... ¡¡seguro te ayudará!

SEGURO POPULAR ES PARA TI



Secretaría de Salud



SEGURO POPULAR

Paquete garantizado de servicios de promoción y prevención para una mejor salud

Instrucciones

1. Escribe el nombre del paciente y su número de expediente.
2. Marca con una paloma (✓) las acciones realizadas.
3. Escribe la fecha en la columna correspondiente (día/mes/año).

Niñas y niños de 5 a 9 años

IMPORTANTE: RECUERDA REGISTRAR EN EL EXPEDIENTE CLÍNICO LOS RESULTADOS Y/O HALLAZGOS DE LAS ACCIONES REALIZADAS Y ELABORA LA NOTA MÉDICA CORRESPONDIENTE. SI TIENES DUDA DE CÓMO REALIZAR ALGUNA ACCIÓN, CONSULTA EL "MANUAL DEL PAQUETE GARANTIZADO DE SERVICIOS DE PROMOCIÓN Y PREVENCIÓN PARA UNA MEJOR SALUD".

Nombre del Paciente: _____

No. de Expediente: _____

No.	Acciones	Acción		Fecha		Acción		Fecha	
		(día, mes, año)	(día, mes, año)	(día, mes, año)	(día, mes, año)	(día, mes, año)	(día, mes, año)		
1	Realiza exploración física completa								
2	Toma peso y estatura y anótalos en la Cartilla Nacional de Salud Niñas y niños de 0 a 9 años								
3	Evalúa agudeza visual y auditiva								
4	Detecta trastornos que limiten el desarrollo y el aprendizaje								
5	Identifica problemas posturales								
6	Promueve salud bucal								
7	Actualiza esquema de vacunación								
8	Administra quimioprofilaxis para tuberculosis pulmonar, si es el caso								
9	Brinda orientación nutricional								
10	Promueve actividad física y prevención de accidentes								
11	Promueve higiene personal y familiar								
12	Promueve prevención de violencia familiar y detecta casos								
13	Promueve la prevención de consumo de alcohol y drogas, refiere a Centros de Nueva vida del CONADIC								

(día/mes/año)

Observaciones

Nombre y firma del responsable _____

El presente documento contiene información confidencial, cuya divulgación y tratamiento es responsabilidad de la Secretaría de Salud de Michoacán, quien será responsable del tratamiento que realice, en términos de la Ley General en Protección de Datos Personales en Posesión de Sujetos Obligados, Ley de Protección de Datos Personales en Posesión de Sujetos Obligados del Estado de Michoacán de Oaxingo y Ley Federal de Protección de Datos Personales en Posesión de Particulares. Consulte nuestro Aviso de Privacidad a través del portal web: <http://salud.michoacan.gob.mx/>

PROTECCIÓN DE DATOS PERSONALES





Paquete garantizado de servicios de promoción y prevención para una mejor salud

Adolescentes de 10 a 19 años

Instrucciones

1. Escribe el nombre del paciente y su número de expediente.
2. Marca con una paloma (✓) las acciones realizadas.
3. Escribe la fecha en la columna correspondiente (día/mes/año).

IMPORTANTE: RECUERDA REGISTRAR EN EL EXPEDIENTE CLÍNICO LOS RESULTADOS Y/O HALLAZGOS DE LAS ACCIONES REALIZADAS Y ELABORA LA NOTA MÉDICA CORRESPONDIENTE. SI TIENES DUDA DE CÓMO REALIZAR ALGUNA ACCIÓN, CONSULTA EL "MANUAL DEL PAQUETE GARANTIZADO DE SERVICIOS DE PROMOCIÓN Y PREVENCIÓN PARA UNA MEJOR SALUD".

Nombre del Paciente _____

No. de Expediente _____

No.	Acciones	Acción	Fecha	Acción	Fecha	Acción	Fecha	Acción	Fecha
			(día, mes, año)		(día, mes, año)		(día, mes, año)		(día, mes, año)
1	Entrega y/o actualiza la Cartilla Nacional de Salud Adolescentes de 10 a 19 años, revisa esquema de vacunación y si corresponde, aplica biológico								
2	Realiza exploración física completa								
3	Realiza detección gruesa de defectos visuales								
4	Orienta sobre salud sexual y reproductiva								
5	Informa sobre métodos anticonceptivos y promueve el uso de condones								
6	Maneja a la adolescente embarazada como paciente de alto riesgo								
7	Detecta ITS y VIH/SIDA, brinda tratamiento de ITS y refiere los casos de VIH/SIDA								
8	Verifica riesgo de TB y en presencia de tos y flemas, toma muestra para baciloscopia								
9	Administra quimioprofilaxis para tuberculosis pulmonar, si es el caso								
10	Evalúa estado nutricional y proporciona orientación alimentaria								
11	Identifica casos de adicciones y refiere a Centros Nueva Vida del CONADIC								
12	Promueve actividad física, salud bucal y prevención de accidentes								
13	Detecta violencia, orienta y refiere casos								
14	Realiza detección de cáncer								
(día/mes/año)		Observaciones							

El presente documento contiene información confidencial, cuya divulgación y tratamiento es responsabilidad de la Secretaría de Salud de Michoacán, quien será responsable del tratamiento que realice, en términos de la Ley General en Protección de Datos Personales en Posesión de Sujetos Obligados, Ley de Protección de Datos Personales en Posesión de Sujetos Obligados del Estado de Michoacán de Ocampo y Ley Federal de Protección de Datos Personales en Posesión de Particulares. Consulte nuestro Aviso de Privacidad a través del portal web: <http://hsatad.michoacan.gob.mx/>



Nombre y firma del responsable _____

Atención Médica GRATUITA

Seguro Popular... ¡siguete la salud!

SEGURO POPULAR ES PARA TI



Secretaría de Salud



MICHOACÁN



SEGURO POPULAR

Paquete garantizado de servicios de promoción y prevención para una mejor salud

Instrucciones

1. Escribe el nombre del paciente y su número de expediente.
2. Marca con una paloma (✓) las acciones realizadas.
3. Escribe la fecha en la columna correspondiente (día/mes/año).

Hombres de 20 a 59 años

IMPORTANTE: RECUERDA REGISTRAR EN EL EXPEDIENTE CLÍNICO LOS RESULTADOS Y/O HALLAZGOS DE LAS ACCIONES REALIZADAS Y ELABORA LA NOTA MÉDICA CORRESPONDIENTE. SI TIENES DUDA DE CÓMO REALIZAR ALGUNA ACCIÓN, CONSULTA EL "MANUAL DEL PAQUETE GARANTIZADO DE SERVICIOS DE PROMOCIÓN Y PREVENCIÓN PARA UNA MEJOR SALUD".

Nombre del Paciente: _____

No. de Expediente: _____

No.	Acciones	Acción		Acción		Acción		Acción	
		Fecha (día, mes año)	Fecha (día, mes año)	Fecha (día, mes año)	Fecha (día, mes año)	Fecha (día, mes año)	Fecha (día, mes año)		
1	Entrega y/o actualiza la Cartilla Nacional de Salud Hombres de 20 a 59 años								
2	Orienta sobre salud sexual y reproductiva								
3	Informa sobre métodos anticonceptivos, vasectomía y ofrece condones								
4	Detecta ITS y VIH/SIDA, brinda tratamiento de ITS y refiere casos de VIH/SIDA								
5	Aplica cuestionario para detección de diabetes, hipertensión arterial, sobrepeso y obesidad. Si corresponde, mide colesterol								
6	Aplica cuestionario para detectar enfermedad prostática								
7	Verifica riesgo de TB y presencia de tos y flemas, toma muestra para baciloscopia								
8	Administra quimioprofilaxis para tuberculosis pulmonar								
9	Informa sobre riesgos de consumo de alcohol, tabaco y otras drogas								
10	Promueve actividad física y prevención de accidentes								
11	Aplica vacunas SR, Td e Influenza estacional, si corresponde								
12	Informa sobre salud bucal								

(día/mes/año)	Observaciones

Nombre y firma del responsable _____

El presente documento contiene información confidencial, cuya divulgación y tratamiento es responsabilidad de la Secretaría de Salud de Michoacán, quien será responsable del tratamiento aquí realizado, en términos de la Ley General en Protección de Datos Personales en Posesión de Sujetos Obligados, Ley de Protección de Datos Personales en Posesión de Sujetos Obligados del Estado de Michoacán de Campo y Ley Federal de Protección de Datos Personales en Posesión de Particulares. Consulte nuestro Aviso de Protección a través del portal web: <http://salud.michoacan.gob.mx/>.
PROTECCIÓN DE DATOS PERSONALES.



Paquete garantizado de servicios de promoción y prevención para una mejor salud



Mujeres de 20 a 59 años

Instrucciones

1. Escribe el nombre del paciente y su número de expediente.
2. Marca con una paloma (✓) las acciones realizadas.
3. Escribe la fecha en la columna correspondiente (día/mes/año).

IMPORTANTE: RECUERDA REGISTRAR EN EL EXPEDIENTE CLÍNICO LOS RESULTADOS Y/O HALLAZGOS DE LAS ACCIONES REALIZADAS Y ELABORA LA NOTA MÉDICA CORRESPONDIENTE. SI TIENES DUDA DE CÓMO REALIZAR ALGUNA ACCIÓN, CONSULTA EL "MANUAL DEL PAQUETE GARANTIZADO DE SERVICIOS DE PROMOCIÓN Y PREVENCIÓN PARA UNA MEJOR SALUD".

Nombre del Paciente _____

No. de Expediente _____

No.	Acciones	Acción		Acción		Acción		Acción	
		Fecha (día, mes año)	Fecha (día, mes año)	Fecha (día, mes año)	Fecha (día, mes año)	Fecha (día, mes año)	Fecha (día, mes año)		
1	Entrega y/o actualiza la Cartilla Nacional de Salud Mujer de 20 a 59 años								
2	Informa sobre cáncer cérvico-uterino y si corresponde, toma Papanicolaou								
3	Informa sobre cáncer de mama, realiza exploración mamaria y en su caso, prescribe mastografía								
4	Aplica vacunas Td, SR, Influenza estacional y administra ácido fólico, según corresponda								
5	Orienta sobre salud sexual y reproductiva								
6	Informa sobre planificación familiar y promueve el uso de condones								
7	Detecta ITS y VIH/SIDA, brinda tratamiento de ITS y refiere casos de VIH/SIDA								
8	Evalúa y vigila estado nutricional								
9	Aplica cuestionario para detección de diabetes, hipertensión arterial, sobrepeso, obesidad y osteoporosis. Si corresponde, mide colesterol								
10	Verifica riesgo de TB y en presencia de tos y flemas, toma muestra para baciloscopia								
11	Administra quimioprofilaxis para tuberculosis pulmonar								
12	Identifica climaterio y menopausia a partir de los 40 años, y orienta según el caso								
13	Promueve actividad física y prevención de accidentes e informa sobre riesgos por consumo de alcohol, tabaco y otras drogas								
14	Informa sobre salud bucal								
15	Detecta y refiere casos de violencia familiar o de pareja								
(día/mes/año)		Observaciones							

Nombre y firma del responsable _____

"El presente documento contiene información confidencial, cuya divulgación y tratamiento es responsabilidad de la Secretaría de Salud de Michoacán, quien será responsable del tratamiento que realice, en términos de la Ley General en Protección de Datos Personales en Posesión de Sujetos Obligados, Ley de Protección de Datos Personales en Posesión de Sujetos Obligados del Estado de Michoacán de Ocampo y Ley Federal de Protección de Datos Personales en Posesión de Particulares. Consulta nuestro Aviso de Privacidad a través del portal web: <http://salud.michoacan.gob.mx>".

PROTECCIÓN DE DATOS PERSONALES.





Paquete garantizado de servicios de promoción y prevención para una mejor salud

Instrucciones

1. Escribe el nombre del paciente y su número de expediente.
2. Marca con una paloma (✓) las acciones realizadas.
3. Escribe la fecha en la columna correspondiente (día/mes/año).

Mujeres y hombres de 60 años y más

IMPORTANTE: RECUERDA REGISTRAR EN EL EXPEDIENTE CLÍNICO LOS RESULTADOS Y/O HALLAZGOS DE LAS ACCIONES REALIZADAS Y ELABORA LA NOTA MÉDICA CORRESPONDIENTE. SI TIENES DUDA DE CÓMO REALIZAR ALGUNA ACCIÓN, CONSULTA EL "MANUAL DEL PAQUETE GARANTIZADO DE SERVICIOS DE PROMOCIÓN Y PREVENCIÓN PARA UNA MEJOR SALUD".

Nombre del Paciente _____

Nº. de Expediente _____

No.	Acciones	Acción		Acción		Acción		Acción	
		Fecha (día, mes, año)	Fecha (día, mes, año)	Fecha (día, mes, año)	Fecha (día, mes, año)	Fecha (día, mes, año)	Fecha (día, mes, año)		
1	Entrega y/o actualiza la Cartilla Nacional de Salud del Adulto Mayor (personas de 60 años y más)								
2	Identifica deficiencias visuales y auditivas; promueve salud bucal								
3	Informa sobre cáncer cérvico-uterino y si corresponde, toma Papanicolaou								
4	Informa sobre cáncer de mama, realiza exploración mamaria y, en su caso, prescribe mastografía								
5	Aplica cuestionario para identificar enfermedad prostática								
6	Aplica cuestionario para detección de diabetes, hipertensión arterial, sobrepeso, obesidad y osteoporosis. Si corresponde, mide colesterol								
7	Orienta sobre IRA'S y ofrece vacunas antineumocócica, influenza estacional y Td								
8	Verifica riesgo de TB y en presencia de tos y flemas, toma muestra para baciloscopia								
9	Informa sobre riesgo de consumo de alcohol, tabaco y otras drogas								
10	Identifica signos de alarma por deterioro cognitivo y depresión								
11	Promueve actividad física y prevención de accidentes, con énfasis en caídas								
12	Detecta y refiere casos de violencia familiar								

(día/mes/año)

Observaciones

Nombre y firma del responsable _____

"El presente documento contiene información confidencial, cuya divulgación y tratamiento es responsabilidad de la Secretaría de Salud de Michoacán, quien será responsable del tratamiento que realice, en virtud de la Ley General del Protección de Datos Personales en Posesión de Sujetos Obligados, Ley de Protección de Datos Personales en Posesión de Sujetos Obligados del Estado de Michoacán de Oaxaca y Ley Federal de Protección de Datos Personales en Posesión de Particulares. Consulte nuestro Aviso de Privacidad a través del portal web: <http://salud.michoacan.gob.mx/>"

PROTECCIÓN DE DATOS PERSONALES



Atención Médica GRATUITA
Seguro Popular... Seguro de calidad

SEGURO POPULAR ES PARA TI



Secretaría de Salud



MICHOACÁN



Seguro Popular

Paquete garantizado de servicios de promoción y prevención para una mejor salud

Instrucciones

1. Escribe el nombre del paciente y su número de expediente.
2. Marca con una paloma (✓) las acciones realizadas.
3. Escribe la fecha en la columna correspondiente (día/mes/año).

Consulta de primera vez durante el embarazo

IMPORTANTE: RECUERDA REGISTRAR EN EL EXPEDIENTE CLÍNICO LOS RESULTADOS Y/O HALLAZGOS DE LAS ACCIONES REALIZADAS Y ELABORA LA NOTA MÉDICA CORRESPONDIENTE. SI TIENES DUDA DE CÓMO REALIZAR ALGUNA ACCIÓN, CONSULTA EL "MANUAL DEL PAQUETE GARANTIZADO DE SERVICIOS DE PROMOCIÓN Y PREVENCIÓN PARA UNA MEJOR SALUD".

Nombre del Paciente: _____

No. de Expediente: _____

No.	Acciones	Acción		Acción		Acción		Acción	
		Fecha (día, mes año)	Fecha (día, mes año)	Fecha (día, mes año)	Fecha (día, mes año)	Fecha (día, mes año)	Fecha (día, mes año)		
1	Confirma embarazo								
2	Elabora Historia Clínica Perinatal y Carnet Perinatal								
3	Indica riesgos y refiere a la embarazada, en su caso								
4	Valora y controla peso y tensión arterial								
5	Promueve salud bucodental								
6	Indica estudios de laboratorio (Sífilis, BH, QS, EGO completo, tipo sanguíneo y Rh)								
7	Aplica vacuna Td, Influenza estacional e investiga aplicación de vacuna SR								
8	Administra complementos nutricionales								
9	Previene y detecta ITS y VIH/SIDA, brinda tratamiento de ITS y refiere casos de VIH/SIDA								
10	Orienta y promueve la participación paterna								
11	Prevén, detecta y refiere casos de violencia familiar y de pareja								

(día/mes/año)	Observaciones

Nombre y firma del responsable _____

"El presente documento contiene información confidencial, cuya divulgación y tratamiento es responsabilidad de la Secretaría de Salud de Michoacán, quien será responsable del tratamiento que realice, en términos de la Ley General de Protección de Datos Personales en Posesión de Sujetos Obligados, Ley de Protección de Datos Personales en Posesión de Sujetos Obligados del Estado de Michoacán de Ocampo y Ley Federal de Protección de Datos Personales en Posesión de Particulares. Consulte nuestro Aviso de Privacidad y través del portal web: <http://hsd.salud.michoacan.gob.mx>".

PROTECCIÓN DE DATOS PERSONALES





Paquete garantizado de servicios de promoción y prevención para una mejor salud

Consulta Subsecuente durante el embarazo

Instrucciones

1. Escribe el nombre del paciente y su número de expediente.
2. Marca con una paloma (✓) las acciones realizadas.
3. Escribe la fecha en la columna correspondiente (día/mes/año).

IMPORTANTE: RECUERDA REGISTRAR EN EL EXPEDIENTE CLÍNICO LOS RESULTADOS Y/O HALLAZGOS DE LAS ACCIONES REALIZADAS Y ELABORA LA NOTA MÉDICA CORRESPONDIENTE. SI TIENES DUDA DE CÓMO REALIZAR ALGUNA ACCIÓN, CONSULTA EL "MANUAL DEL PAQUETE GARANTIZADO DE SERVICIOS DE PROMOCIÓN Y PREVENCIÓN PARA UNA MEJOR SALUD".

Nombre del Paciente: _____

No. de Expediente: _____

Segunda consulta

No.	Acciones	Acción	Fecha	Acción	Fecha	Acción	Fecha	Acción	Fecha
		(día, mes año)	(día, mes año)	(día, mes año)	(día, mes año)	(día, mes año)	(día, mes año)		
1	Realiza exploración física completa								
2	Identifica signos y síntomas de alarma								
3	Solicita examen general de orina								
4	Proporciona complementos nutricionales								
5	Administra primera dosis de toxoide tetánico y diftérico								
6	Orienta a la embarazada y a su pareja								
7	Registra todas las actividades en la Historia Clínica Perinatal y en el Carnet Perinatal								

Tercera consulta

No.	Acciones	Acción	Fecha	Acción	Fecha	Acción	Fecha	Acción	Fecha
		(día, mes año)	(día, mes año)	(día, mes año)	(día, mes año)	(día, mes año)	(día, mes año)		
1	Realiza exploración física completa								
2	Valora presentación fetal								
3	Identifica signos y síntomas de alarma								
4	Solicita exámenes de laboratorio (BH, Glucemia y VDRL)								
5	Proporciona complementos nutricionales								
6	Orienta a la embarazada y a su pareja								
7	Registra todas las actividades en la Historia Clínica Perinatal y en el Carnet Perinatal								



Atención Médica GRATUITA
Seguro Popular... ¡disfruta la salud!

SEGURO POPULAR ES PARA TI



Secretaría de Salud



MICHUAGUAN
Cada día en ti



Seguro Popular

Paquete garantizado de servicios de promoción y prevención para una mejor salud

Puerperio

Instrucciones

1. Escribe el nombre del paciente y su número de expediente.
2. Marca con una paloma (✓) las acciones realizadas.
3. Escribe la fecha en la columna correspondiente (día/mes/año).

IMPORTANTE: RECUERDA REGISTRAR EN EL EXPEDIENTE CLÍNICO LOS RESULTADOS Y/O HALLAZGOS DE LAS ACCIONES REALIZADAS Y ELABORA LA NOTA MÉDICA CORRESPONDIENTE. SI TIENES DUDA DE CÓMO REALIZAR ALGUNA ACCIÓN, CONSULTA EL "MANUAL DEL PAQUETE GARANTIZADO DE SERVICIOS DE PROMOCIÓN Y PREVENCIÓN PARA UNA MEJOR SALUD".

Nombre del Paciente _____

No. de Expediente _____

No.	Acciones	Acción		Acción		Acción		Acción	
		Fecha (día, mes, año)	Fecha (día, mes, año)	Fecha (día, mes, año)	Fecha (día, mes, año)	Fecha (día, mes, año)	Fecha (día, mes, año)		
1	Elabora o actualiza Historia Clínica Perinatal								
2	Promueve alojamiento conjunto y lactancia materna								
3	Examina heridas quirúrgicas								
4	Vigila sangrado obstétrico								
5	Detecta HTA y edema								
6	Verifica presencia de fiebre								
7	Maneja y refiere oportunamente complicaciones								
8	Ofrece métodos de planificación familiar								
9	Proporciona capacitación a la madre sobre cuidados de recién nacido/a								
10	Promueve la participación paterna en el cuidado de recién nacido/a, planificación familiar y estimulación temprana								
11	Promueve la detección de violencia familiar o de pareja, detecta y refiere casos								

(día/mes/año)

Observaciones

Nombre y firma del responsable _____

El presente documento contiene información confidencial, cuya divulgación e intercambio es responsabilidad de la Secretaría de Salud de Michoacán, sujeto al aseguramiento del tratamiento que realiza, en términos de la Ley General de Protección de Datos Personales en Posesión de Sujetos Obligados, Ley de Protección de Datos Personales en Posesión de Sujetos Obligados del Estado de Michoacán de Querétaro y Ley Federal de Protección de Datos Personales en Posesión de Particulares. Consulte nuestro Aviso de Privacidad A través del portal web: sdp.salud.michoacan.gob.mx

PROTECCIÓN DE DATOS PERSONALES



¿TIENE USTED HIPERTENSIÓN ARTERIAL Y NO LO SABE?

AÑO	20		20		20		20		20	
	Detección	Confirmación	Detección	Confirmación	Detección	Confirmación	Detección	Confirmación	Detección	Confirmación
1º Toma	Si / No	Si / No	Si / No	Si / No	Si / No	Si / No	Si / No	Si / No	Si / No	Si / No
2º Toma	Si / No	Si / No	Si / No	Si / No	Si / No	Si / No	Si / No	Si / No	Si / No	Si / No
Promedio	Si / No	Si / No	Si / No	Si / No	Si / No	Si / No	Si / No	Si / No	Si / No	Si / No

Detección Población ≥ 20 años

<120 / < 80 (Óptima)	120-129 / 80-84 (Normal)	130-139 / 85-89 (Fronteriza)	140-159 / 90-99 (Etapa 1)	160-179 / 100-109 (Etapa 2)	>180 / ≥110 (Etapa 3)
<ul style="list-style-type: none"> - Vigilar su peso - Realizar actividad física (30 min. 5 veces por semana) - Alimentación correcta - Detección cada 3 años 		<ul style="list-style-type: none"> - Acudir a Grupos de Ayuda Mutua - Realizar actividad física (30 min. 5 veces por semana) - Dieta correcta - Detección semestral 			<ul style="list-style-type: none"> - Confirmación diagnóstica - Acudir a Grupos de Ayuda Mutua - Dieta correcta - Tratamiento integral

Recuerde que el modo de vida influye en la salud

Las enfermedades son resultado de estilos de vida inadecuados, como cada factor de riesgo (por ejemplo, el tabaco) puede ser la causa subyacente de diversas enfermedades.



	Dieta Inadecuada	Abuso del alcohol	Tabaco	Falta de ejercicio	Estrés	Contaminación
Enfermedades cardiovasculares						
Cardiopatías	○ ○	○	○ ○	○ ○	○ ○	○ ○
Embolias	○ ○	○ ○	○	○ ○	○ ○	○ ○
Hipertensión	○ ○	○ ○	○	○ ○	○ ○	○ ○
Cáncer						
Colorectal	○ ○					
Pulmonar			○ ○			○
Bucal		○	○ ○			
Gástrico	○					
Cirrosis		○ ○				
Diabetes	○ ○	○ ○		○ ○	○ ○	
Osteoporosis	○ ○	○ ○	○	○ ○		
○ = Riesgo ○ ○ = Alto Riesgo						

Si en algún aspecto su estilo de vida no es saludable, acuda a su médico y al Grupo de Ayuda Mutua de su unidad de salud, para hacer los cambios necesarios. Si no se identificó ningún factor de riesgo repita el cuestionario en 3 años de lo contrario se hará seguimiento en 1 año.

"El presente documento contiene información confidencial, cuya divulgación y tratamiento es responsabilidad de la Secretaría de Salud de Michoacán, quien será responsable del tratamiento que realice, en términos de la Ley General en Protección de Datos Personales en Posesión de Sujetos Obligados, Ley de Protección de Datos Personales en Posesión de Sujetos Obligados del Estado de Michoacán de Ocampo y Ley Federal de Protección de Datos Personales en Posesión de Particulares. Consulta nuestro Aviso de Privacidad a través del portal web: <http://salud.michoacan.gob.mx>"

PROTECCIÓN DE DATOS PERSONALES.

**Secretaría de Salud de Michoacán
Dirección de Servicios de Salud
Cuestionario de Síntomas Prostáticos**

Instructivo: el cuestionario se aplicará a todo paciente masculino mayor de 40 años, con antecedente familiares de cáncer prostático o de mama. Ya partir de los 45 años a quienes tengan estos antecedentes de diabetes e hipertensión. En primera instancia será llenado por el paciente, en caso de tener problemas para hacerlo, será apoyado por el personal de salud.

Nombre: _____ Edad: _____ Fecha de aplicación: _____
 Fecha de Nacimiento: _____ Municipio: _____ Estado: _____
 Actualmente Municipio: _____ Estado: _____ Teléfono: _____ C.P.: _____
 ¿Cuenta con seguridad social? (SI) (No) (IMSS) (ISSSTE) (Seguro Popular) (Otro)

¿Tiene Problemas con su Próstata y no lo Sabe?
 Este cuestionario permite identificar, si usted tiene algún posible trastorno en su próstata basado en su forma de orinar. En las ocho preguntas siguientes marque con una X en la columna correspondiente en respuesta.

Pregunta	Nunca 0	Un vez de cada cinco 1	Menos de la Mitad de las veces 2	La mitad de las veces 3	Más de la mitad de las veces 4	Casi siempre 5
1. Vaciamiento incompleto: Durante el último mes ¿Con qué frecuencia tuvo la sensación de no haber vaciado completamente su vejiga después de orinar?						
2. Frecuencia: Durante el último mes ¿Con qué frecuencia debió orinar nuevamente en menos de dos horas de haber terminado de orinar?						
3. Intermitencia: Durante el último mes ¿Con qué frecuencia resultó que al orinar se detenía y comenzaba nuevamente?						
4. Urgencia: Durante el último mes ¿Cuántas veces le resultó difícil demorar la micción?						
5. Chorro débil: Durante el último mes ¿Cuántas veces ha tenido un chorro urinario débil?						
6. Esfuerzo: Durante el último mes ¿Cuántas veces tuvo que esforzarse para comenzar a orinar?						
7. Nocturno: Durante el último mes ¿Cuántas veces se ha levantado habitualmente para orinar desde que se acostó por la noche hasta que se levantó en la mañana?						
Adaptado de la escala internacional de sintomatología prostática (IPSS)	Sumo los números correspondientes a cada una de sus Respuestas y anote la calificación obtenida en la siguiente casilla:					

Valoración: "Entregue este cuestionario al personal de salud para que le informen y orienten sobre qué debe hacer"
 1-7 Sintomatología leve
 8-9 Sintomatología moderada
 Arriba de 20 Sintomatología severa

*El presente documento contiene información confidencial, cuya divulgación y tratamiento es responsabilidad de la Secretaría de Salud de Michoacán, quien será responsable del tratamiento que realice, en términos de la Ley General en Protección de Datos Personales en Posesión de Sujetos Obligados, Ley de Protección de Datos Personales en Posesión de Sujetos Obligados del Estado de Michoacán de Oaxingo y Ley Federal de Protección de Datos Personales en Posesión de Particulares. Consulte nuestro Aviso de Privacidad a través del portal web: <http://saud.michoacan.gob.mx>.
PROTECCIÓN DE DATOS PERSONALES.

Anexo 13

8. "Calidad de vida según sus síntomas urinarios"

Si Usted tuviera que pasar el resto de su vida orinando como lo está haciendo ahora, ¿Cómo se sentiría al respecto?

Índice de Calidad de Vida

Encamado	Contento	Más bien satisfecho	Indiferente	Más bien insatisfecho	Mal	Muy mal
0	1	2	3	4	5	6

Seguimiento

Resultado del examen clínico		Resultado del Antígeno Prostático Específico(APE)	Inicia tratamiento de Hiperplasia Prostática Benigna(HPB)		Referencia a
Negativo	Sospechoso		Si	No	Urología

Crecimiento de la Próstata

La próstata, es una glándula masculina normalmente del tamaño de una nuez.

Se localiza debajo de la vejiga rodeando la uretra, que es el conducto por el cual sale la orina; con la edad esta glándula se hace más grande.



Vista lateral

Próstata sana



Próstata crecida con obstrucción de uretra



El crecimiento de la próstata se presenta después de los 45 años y puede dificultar la salida de orina.

Vista frontal



El crecimiento de la próstata es uno de los problemas de salud más importante en los adultos, al causar molestias urinarias principalmente en la noche, afectando importantemente la calidad de vida.

Esta dificultad puede ocasionar que la vejiga no se vacíe totalmente provocando problemas más serios.

Síntomas del Crecimiento prostático

- Necesidad urgente de orinar. Dificultad al empezar a orinar.
- Aumento en el número de veces que orina durante 24 horas.
- Disminución del calibre y la fuerza del chorro de la orina.
- Terminar de orinar por goteo.



Secretaría de Salud
 Dependencia del Estado de Michoacán



Cuestionario de Abuso de Drogas (CAD-20)

Nombre del usuario: _____
 Fecha: _____ No. de expediente: _____

INSTRUCCIONES: Este cuestionario tiene como objetivo obtener información acerca de su involucramiento potencial con las drogas (sin incluir bebidas alcohólicas ni tabaco) durante los últimos 12 meses. Lea cuidadosamente cada afirmación y decida si sus respuestas son SÍ o NO y marque del lado derecho del reactivo. Si tiene alguna dificultad con las afirmaciones, escoja la respuesta que ha ocurrido con más frecuencia en su caso. Por favor responda todos los reactivos.

CUESTIONARIO DE USO DE DROGAS CAD-20	SÍ	NO
1.- ¿Ha usado drogas diferentes de las que se utilizan por razones médicas?		
2.- ¿Ha abusado de las drogas de prescripción médica?		
3.- ¿Ha abusado de más de una droga al mismo tiempo?		
4.- ¿Puede transcurrir una semana sin que utilice drogas?		
5.- ¿Puede dejar de utilizar drogas cuando quiere?		
6.- ¿Ha tenido "lagunas mentales" o "alucinaciones" como resultado del uso de drogas?		
7.- ¿Alguna vez se ha sentido mal o culpable acerca de su uso de drogas?		
8.- ¿Su pareja (o familiares) se queja constantemente de su uso de drogas?		
9.- ¿El abuso de drogas ha creado problemas con su pareja o familiares?		
10.- ¿Ha perdido amigos por su uso de drogas?		
11.- ¿Ha descuidado a su familia o faltado al trabajo como consecuencia del uso de drogas?		
12.- ¿Ha tenido problemas en el trabajo y/o escuela debidos al abuso de drogas?		
13.- ¿Ha perdido algún trabajo debido al abuso de drogas?		
14.- ¿Se ha involucrado en peleas cuando está bajo la influencia de las drogas?		
15.- ¿Se ha involucrado en actividades ilegales con tal de obtener drogas?		
16.- ¿Lo han arrestado por posesión de drogas ilegales?		
17.- ¿Alguna vez ha experimentado los síntomas físicos de retiro (sudoración, taquicardia, ansiedad, etc.) cuando ha dejado de usar drogas?		
18.- ¿Ha tenido problemas médicos como resultado de su uso de drogas (ejemplos, pérdida de memoria, hepatitis, convulsiones, sangrados, etc.)?		
19.- ¿Ha pedido a alguien que le ayude a resolver su problema con las drogas?		
20.- ¿Ha estado en un tratamiento específicamente relacionado con el uso de drogas?		

Puntaje obtenido: _____

Nivel de dependencia: _____

Nombre y firma de quien aplica la prueba: _____

Cargo: _____

"El presente documento contiene información confidencial, cuya divulgación y tratamiento es responsabilidad de la Secretaría de Salud de Michoacán, quien será responsable del tratamiento que realice, en términos de la Ley General en Protección de Datos Personales en Posesión de Sujetos Obligados, Ley de Protección de Datos Personales en Posesión de Sujetos Obligados del Estado de Michoacán de Ocampo y Ley Federal de Protección de Datos Personales en Posesión de Particulares. Consulte nuestro Aviso de Privacidad a través del portal web: <http://salud.michoacan.gob.mx/>".

PROTECCIÓN DE DATOS PERSONALES.



AUDIT

Nombre del usuario: _____

Fecha: _____ No. de expediente: _____

Lea las preguntas tal como están escritas. Registre las respuestas cuidadosamente. Empiece el AUDIT diciendo «Ahora voy a hacerle algunas preguntas sobre su consumo de bebidas alcohólicas durante el último año». Explique qué entiende por «bebidas alcohólicas» utilizando ejemplos típicos como cerveza, vino, vodka, etc. Codifique las respuestas en términos de tragos estándar. Marque la suma de los puntajes de cada pregunta.

PREGUNTAS	CALIFICACIÓN				
	0	1	2	3	4
1. En los últimos doce meses, ¿Con qué frecuencia ingirió bebidas alcohólicas?	Nunca	una vez al mes o menos	2 o 4 veces al mes	2 o 3 veces por semana	4 o más veces por semana
2. En los últimos doce meses, ¿Cuántas copas tomo en un día típico de los que bebe?		1 o 2	3 o 4	5 a 9	10 o más
3. En los últimos doce meses, ¿Qué tan frecuente tomó 6 o más copas en la misma ocasión?	Nunca	Menos de una vez al mes	Mensualmente	Semanalmente	Diario o casi diario
4. En los últimos doce meses, ¿Le ocurrió que no pudo parar de beber una vez que empezó?	Nunca	Menos de una vez al mes	Mensualmente	Semanalmente	Diario o casi diario
5. En los últimos doce meses, ¿Qué tan frecuente dejó de hacer algo que debía hacer por beber?	Nunca	Menos de una vez al mes	Mensualmente	Semanalmente	Diario o casi diario
6. En los últimos doce meses, ¿Qué tan frecuente bebió a la mañana siguiente después de beber en exceso al día anterior?	Nunca	Menos de una vez al mes	Mensualmente	Semanalmente	Diario o casi diario
7. En los últimos doce meses, ¿Qué tan frecuente se sintió culpable o tuvo remordimiento por beber?	Nunca	Menos de una vez al mes	Mensualmente	Semanalmente	Diario o casi diario
8. En los últimos doce meses, ¿Qué tan frecuente olvidó algo de lo que paso cuando bebió?	Nunca	Menos de una vez al mes	Mensualmente	Semanalmente	Diario o casi diario
9. En los últimos doce meses, ¿Se lastimó o alguien salió lastimado cuando bebió?	0		Sí, pero no en el último año		Sí, en el último año.
10. En los últimos doce meses, ¿Algún amigo, familiar o doctor se preocupó por la forma de beber o le sugirió que le bajara?	0		Sí, pero no en el último año		Sí, en el último año.

Puntaje	
0 a 7	Abstemio o consumo de bajo riesgo
8 a 15	Consumo de alto riesgo
16 a 19	Consumo perjudicial
20 a 40	Probable dependencia

Calificación Total: _____

El presente documento contiene información confidencial, cuya divulgación y tratamiento es responsabilidad de la Secretaría de Salud de Michoacán, quien será responsable del tratamiento que realice, en términos de la Ley General en Protección de Datos Personales en Posesión de Sujetos Obligados, Ley de Protección de Datos Personales en Posesión de Sujetos Obligados del Estado de Michoacán de Ocampo y Ley Federal de Protección de Datos Personales en Posesión de Particulares. Consulte nuestro Aviso de Privacidad a través del portal web: <http://salud.michoacan.gob.mx/>.

PROTECCIÓN DE DATOS PERSONALES.

FAGERSTROM

Permite conocer si el fumador tiene dependencia baja, media, o alta de la nicotina. Una puntuación de 6 o más indica una dependencia alta, de lo contrario la dependencia es media o baja.

1. Consumo de tabaco:
 - 1) Fumo diario
 - 2) Fumo, pero no diario
 - 3) Ex fumador (menos de 1 año)
 - 4) Ex fumador (más de 1 año), número de años: _____
2. ¿Durante cuántos años ha fumado en forma regular? _____ años.
3. Marca de cigarros que fuma regularmente: _____
4. ¿Cuántos cigarros en promedio fuma al día? _____
 - 1) De 1 a 9
 - 2) De 10 a 19
 - 3) Más de 20
5. Numero de minutos que pasan desde que se despierta por las mañanas y enciende su primer cigarrillo.
 - 0) Más de 60 min.
 - 1) De 31 a 60 min.
 - 2) De 6 a 30 min.
 - 3) Menos de 5 min.
6. ¿Tiene problemas para dejar de fumar en lugares donde está prohibido, tales como iglesias, bibliotecas, cines, etc.?
 - 0) No
 - 1) Sí
7. ¿Qué cigarro le molestaría más dejar de fumar, el primero de la mañana o todos los demás?
 - 0) Todos los demás
 - 1) El primero de la mañana
8. ¿Fuma más durante las primeras horas de la mañana que durante el resto del día?
 - 0) No
 - 1) Sí
9. ¿Fuma a pesar de estar tan enfermo que tiene que permanecer en la cama la mayor parte del día?
 - 0) No
 - 1) Sí
10. Desde que fuma regularmente, ¿Cuántos intentos serios ha tenido para dejar de fumar? (como por ejemplo de 7 a 10 veces) _____
11. En el año pasado, ¿Dejó de fumar por lo menos un día?
 - 0) Sí, Escriba el número de días: _____
 - 1) No
12. ¿Está planeando seriamente dejar de fumar en los próximos 30 días?
 - No
 - Sí
13. En la siguiente escala del 1 al 5 ¿Qué número refleja que tan listo está para dejar de fumar?

1	2	3	4	5
No estoy listo para dejar de fumar	Algo inseguro para dejar de fumar	Inseguro para dejar de fumar	Un poco seguro para dejar de fumar	Estoy listo para dejar de fumar

14. Si dejara de fumar. ¿Qué efectos secundarios tendría y por qué?

*El presente documento contiene información confidencial, cuya divulgación e incumplimiento es responsabilidad de la Secretaría de Salud de Michoacán, quien será responsable del tratamiento que realice, en términos de la Ley General en Protección de Datos Personales en Posesión de Sujetos Obligados, Ley de Protección de Datos Personales en Posesión de Sujetos Obligados del Estado de Michoacán de Ocampo y Ley Federal de Protección de Datos Personales en Posesión de Particulares. Consulte nuestro Aviso de Privacidad a través del portal web: <http://salud.michoacan.gob.mx/>

PROTECCIÓN DE DATOS PERSONALES.

BAJA	< 4 PUNTOS	
MEDIA	5-6 PUNTOS	
ALTA	>7 PUNTOS	

Cuestionario para la Detección de Incontinencia Urinaria y Síndrome de Caídas



Fecha: _____ Nombre: _____
 Edad: _____ Fecha de Nacimiento: _____
 Domicilio: Calle: _____ N° ext.: _____ N° int.: _____
 Col: _____ C.P.: _____
 Localidad: _____ Municipio: _____
 Estado: _____ Teléfono: _____

¿Cuenta con Seguridad Social? Si No
 IMSS ISSSTE Seguro Popular Otro: _____

INCONTINENCIA URINARIA

Este cuestionario permite identificar, si el adulto mayor tiene algún posible trastorno en la continencia urinaria. En las preguntas siguientes, marque con una X en la columna correspondiente la respuesta dada por el Adulto Mayor.

Pregunta	SI	NO
1. ¿Pierde usted orina cuando no lo desea?	1 <input type="checkbox"/>	0 <input type="radio"/>
2. ¿Usa usted algún protector, toalla o paño higiénico en caso de pérdida de orina?	1 <input type="checkbox"/>	0 <input type="radio"/>
3. ¿Tiene usted problemas con su vejiga, se moja sin querer?	1 <input type="checkbox"/>	0 <input type="radio"/>
4. ¿Acude a menudo a orinar al baño, con mayor frecuencia en la noche?	1 <input type="checkbox"/>	0 <input type="radio"/>

SÍNDROME DE CAÍDAS

Pregunta	SI	NO
1. ¿Ha presentado 2 o más caídas en el último año?	1 <input type="checkbox"/>	0 <input type="radio"/>

En caso de obtener una respuesta positiva consulte la Guía de Incontinencia Urinaria en la persona Adulta Mayor o la Guía de Prevención de Caídas en la Persona Adulta Mayor, según sea el caso.

Puede ser consultada en:

http://www.cenavece.salud.gob.mx/programas/interior/portada_manuales.html

Este presente documento contiene información confidencial sobre el diagnóstico y tratamiento de enfermedades de la Secretaría de Salud de México, que son propiedad del organismo que emite, en términos de la Ley General de Protección de Datos Personales en Posesión de Sujetos Obligados, Ley de Protección de Datos Personales en Posesión de Sujetos Obligados del Estado de México y Ley Federal de Protección de Datos Personales en Posesión de Particulares. Consulte nuestro Aviso de Privacidad a través del portal web: <http://salud.mexicogob.mx>

PROTECCIÓN DE DATOS PERSONALES

SECRETARÍA DE SALUD DE MICHOACÁN
DIRECCIÓN DE SERVICIOS DE SALUD

Instrucciones: debe realizar la detección una vez al año a las personas de 60 años y más que acudan a la unidad de salud, independientemente del motivo, (aplique también el cuestionario MINIMENTAL)

Probable depresión. Hacer la pregunta ¿Se encuentra triste o sin ganas de hacer algo? En caso afirmativo aplicar la encuesta de "GDS modificada". Si en la escala se obtiene una calificación de 6 ó más puntos, canalizar con el especialista. El resultado de la pregunta inicial anotarlo en la CNSAM.

Escala de Depresión Geriátrica Abreviada

NOMBRE: _____

SEXO: (F) (M) EDAD: _____

INSTRUCCIONES:

Responde a cada una de las siguientes preguntas según como se ha sentido usted durante la **ULTIMA SEMANA**:

- | | | |
|---|----|----|
| 1. ¿Está usted, básicamente satisfecho con su vida? | si | NO |
| 2. ¿Ha disminuido o abandonado muchos de sus intereses o actividades previas? | SI | no |
| 3. ¿Siente que su vida esta vacía? | SI | no |
| 4. ¿Se siente aburrido frecuentemente? | SI | no |
| 5. ¿Está usted de buen ánimo la mayoría del tiempo? | si | NO |
| 6. ¿Está preocupado o teme que algo malo le va a pasar? | SI | no |
| 7. ¿Se siente feliz la mayor parte del tiempo? | si | NO |
| 8. ¿Se siente con frecuencia desamparado? | SI | no |
| 9. ¿Prefiere usted, quedarse en casa a salir a hacer cosas nuevas? | SI | no |
| 10. ¿Siente usted que tiene más problemas con su memoria que otras personas de su edad? | SI | no |
| 11. ¿Cree usted que es maravilloso estar vivo? | si | NO |
| 12. ¿Se siente inútil o despreciable como está usted, actualmente? | SI | no |
| 13. ¿Se siente lleno de energía? | si | NO |
| 14. ¿Se encuentra sin esperanza ante situación actual? | SI | no |
| 15. ¿Cree usted, que as otras personas están en general, mejor que usted? | SI | no |

SUME TODAS LAS RESPUESTAS **SI** EN MAYUSCULAS O **NO** EN MAYUSCULAS
ES DECIR: SI=1; si= 0; No= 1; no=0

Calificación: 0-5; no deprimido; 6-15: deprimido

1 Sheikh JL, Yesavage, JA. "Geriatric Depression Scale: recent evidence and development of a shorter version," Clinical



Secretaría de Salud
 Subsecretaría de Calidad de Atención

SECRETARÍA DE SALUD DE MICHOACÁN



SEGURO POPULAR
 Instituto de Seguros Sociales de Salud

FOLIO
 N° 033858

AVISO AL MINISTERIO PÚBLICO

(VIOLENCIA FAMILIAR, APÉNDICE INFORMATIVO 1)

Nombre, razón o denominación social del establecimiento _____
 Institución _____ Localidad _____ Municipio _____
 C.P. _____ Entidad Federativa _____
 Servicio _____ Cama _____ Fecha de elaboración
 día mes año

USUARIO AFECTADO (a)	Nombre	Edad	Sexo <input type="checkbox"/>
	Apellido paterno	Apellido materno	Nombre(s)
		Años	1. Masculino 2. Femenino
DIRECCIÓN	Calle	Número exterior	Número interior
			Barrio o colonia
			Código Postal
	Localidad	Municipio	Entidad Federativa
Fecha de atención médica	<input type="text"/> <input type="text"/> <input type="text"/>	Hora de recepción del usuario (a) afectado (a)	<input type="text"/> <input type="text"/>
	día mes año	horas minutos	
Probable Agresor	Parentesco		
Motivo de atención médica			
Diagnóstico (s)			
Evolución, acto notificado, reporte de lesiones, en su caso, reporte de probable causa de muerte			
Plan:			
a) Farmacoterapia			
b) Exámenes de Laboratorio y gabinete			
c) Canalización	Referencia		
Seguimiento del caso:			
Área de trabajo social			
Área de psicología			
Área de medicina preventiva			
Área de asistencia social			
Pronóstico			
Notificación	Fecha <input type="text"/> <input type="text"/> <input type="text"/>	Agencia del Ministerio Público	<input type="checkbox"/> Nombre y cargo del receptor
	día mes año	Presidente Municipal	<input type="checkbox"/>
		Jurisdicción Sanitaria	No. y Nombre Agencia del Ministerio Público
		Especificar	
		Otra instancia	<input type="checkbox"/>
		Especificar	



Secretaría de Salud
Gobierno del Estado de Michoacán

SECRETARÍA DE SALUD DE MICHOACÁN
DIRECCIÓN DE SERVICIOS DE SALUD
SUBDIRECCIÓN DE SERVICIOS DE SALUD
DEPARTAMENTO DE SALUD REPRODUCTIVA
PROGRAMA DE PREVENCIÓN Y ATENCIÓN DE LA VIOLENCIA FAMILIAR, SEXUAL Y DE GÉNERO



HERRAMIENTA DE DETECCIÓN

Nombre: _____ Estado: _____ Sexo: _____ Edad: _____ Domicilio: _____ T. el: _____ Localidad: _____
 Mpio: _____ Estador: _____ Fecha de Atención: _____ Estado Civil: _____ C.U.R.P.: _____ Escolaridad: _____ Fecha/Nac: _____
 Cuenta con servicio médico NO SI IMSS ISSSTE Seguro Popular Otro: _____
 Nombre y Profesión de la o el prestador de servicios de salud que aplica la herramienta de detección: _____

Violencia Psicológica
Sección 1. En los últimos doce meses, su pareja o alguien importante para usted:
 ¿Le controla la mayor parte de su tiempo, actividades y dinero? SI ¿Quién lo hizo? No
 SI ¿Quién lo hizo? No
 ¿Le ha amenazado con golpearla o usar contra usted alguna navaja, cuchillo, machete o arma de fuego? SI ¿Quién lo hizo? No
 SI ¿Quién lo hizo? No

Sospecha.
Anotar indicadores de sospecha:
Violencia Física
Sección 2. En los últimos doce meses, su pareja o alguien importante para usted:
 ¿Le ha golpeado provocándole moretones, fracturas, heridas, u otras lesiones? SI ¿Quién lo hizo? No
 SI ¿Quién lo hizo? No
 ¿Le ha tratado de ahogar? SI ¿Quién lo hizo? No
 SI ¿Quién lo hizo? No
 ¿Le ha agredido con algún objeto, navaja, cuchillo, machete o arma de fuego? SI ¿Quién lo hizo? No
 SI ¿Quién lo hizo? No

Sospecha.
Anotar indicadores de sospecha:
Violencia Sexual
Sección 3. En los últimos doce meses, su pareja o alguien importante para usted:
 ¿Le ha forzado a tocamientos o manoseos sexuales en contra de su voluntad? SI ¿Quién lo hizo? No
 SI ¿Quién lo hizo? No
 ¿Le ha forzado a tener relaciones sexuales en contra de su voluntad con violencia física? SI ¿Quién lo hizo? No
 SI ¿Quién lo hizo? No
 ¿Le ha forzado a tener relaciones sexuales en contra de su voluntad sin violencia física? SI ¿Quién lo hizo? No
 SI ¿Quién lo hizo? No
 ¿Le ha forzado a tener relaciones sexuales en contra de su voluntad y resultó embarazada? SI ¿Quién lo hizo? No
 SI ¿Quién lo hizo? No

Sospecha.
Anotar indicadores de sospecha:

Nota: Si la usuaria responde afirmativamente a más de una de las preguntas de la Sección 1, o a cualquiera de las preguntas de las Secciones 2 y 3, está viviendo en situación de violencia. Marque marcarse evaluación de riesgo. (Ver capítulo 7).

Este presente documento contiene información confidencial, cuya divulgación y transmisión es responsabilidad de la Secretaría de Salud de Michoacán, quien será responsable del tratamiento del mismo, en términos de la Ley General en Materia de Datos Personales en Posesión de Sujetos Obligados, Ley de Protección de Datos Personales en Posesión de Sujetos Obligados del Estado de Michoacán y el Decreto y Ley Federal de Protección de Datos Personales en Posesión de Sujetos Obligados en virtud del poder web: regionalidad.michoacan.gob.mx.
 Diseño y Ley Federal de Protección de Datos Personales en Posesión de Sujetos Obligados en virtud del poder web: regionalidad.michoacan.gob.mx.

PROTECCIÓN DE DATOS PERSONALES.



DÍPTICO DE SIGNOS Y SÍNTOMAS DE SOSPECHA DE CÁNCER EN MENORES DE 18 AÑOS

IMPORTANTE: en caso responder afirmativamente en uno o más SIGNOS O SÍNTOMAS, deberá referir al menor a la Unidad Médica Acreditada para la confirmación diagnóstica. (PARA APLICACIÓN EN UNIDAD MÉDICA DE PRIMER NIVEL)

DATOS DE IDENTIFICACIÓN DEL MENOR		
APELLIDO PATERNO	APELLIDO MATERNO	NOMBRE(S)
Fecha de nacimiento (dd/mm/aa)	Edad	Sexo M() H()
Domicilio (calle, número e interior)		C.P.
Municipio	Entidad Federativa:	
DATOS DE LA UNIDAD MÉDICA		
Nombre	CLUES	Teléfono
Jurisdicción sanitaria:	Municipio	Entidad Federativa
SIGNOS Y SINTOMAS		
Fecha de aplicación de la cédula (dd/mm/aa)	Primera vez en el año	Segunda vez en el año
Fiebre por más de 7 días sin causa aparente	SI() NO()	SI() NO()
Dolor de cabeza, persistente y progresivo: de predominio nocturno, que despierta al menor o aparece al momento de levantarse y puede acompañarse de vómitos.	SI() NO()	SI() NO()
Dolores óseos que han aumentado progresivamente en el último mes e interrumpen su actividad	SI() NO()	SI() NO()
Petequias, moretones y/o sangrados	SI() NO()	SI() NO()
Palidez palmar o conjuntival severa	SI() NO()	SI() NO()
OJO(S):		
Leucocoria (ojo blanco)	SI() NO()	SI() NO()
Estrabismo	SI() NO()	SI() NO()
Aniridia (falta de iris)	SI() NO()	SI() NO()
Heterocromía (diferente color)	SI() NO()	SI() NO()
Hifema (Sangre en ojo)	SI() NO()	SI() NO()
Proptosis (saltado)	SI() NO()	SI() NO()
Ganglios > 2.5 cm de diámetro, duros, no dolorosos, evolución > = 4 Semanas	SI() NO()	SI() NO()
SIGNOS Y SÍNTOMAS NEUROLÓGICOS FOCALES AGUDOS Y/O PROGRESIVOS:		
Convulsión sin fiebre ni enfermedad neurológica de base	SI() NO()	SI() NO()
Debilidad unilateral (una de las extremidades o un lado del cuerpo)	SI() NO()	SI() NO()
Asimetría física (facial)	SI() NO()	SI() NO()
Cambios del estado de conciencia o mental (comportamiento, confusión)	SI() NO()	SI() NO()
Pérdida del equilibrio al caminar	SI() NO()	SI() NO()
Cajea por dolor	SI() NO()	SI() NO()
Dificultad para hablar	SI() NO()	SI() NO()
Masa palpable en abdomen	SI() NO()	SI() NO()
Hepatomegalia y/o esplenomegalia	SI() NO()	SI() NO()
Masa en alguna región del cuerpo sin signos de inflamación	SI() NO()	SI() NO()
ALTERACIONES EN LA VISIÓN:		
Visión borrosa	SI() NO()	SI() NO()
Visión doble	SI() NO()	SI() NO()
Ceguera súbita	SI() NO()	SI() NO()
Pérdida de apetito en los últimos 3 meses	SI() NO()	SI() NO()
Pérdida de peso en los últimos 3 meses	SI() NO()	SI() NO()
Referido a Unidad Médica Acreditada (UMA)	SI() NO()	SI() NO()
Nombre del médico(1ª vez)	Nombre del médico(2ª vez)	

SOLICITUD Y REPORTE DE RESULTADOS DE CITOLOGÍA CERVICAL

SALUD



Subsecretaría de Prevención y Promoción de la Salud
 Centro Nacional de Equidad de Género y Salud Reproductiva
 Programa de Detección de Cáncer Cérvico Uterino

Núm. Folio: _____

I. Identificación de la unidad

1. Institución _____ 2. Entidad / Delegación _____ 3. Jurisdicción _____
 4. Municipio _____ 5. Unidad médica _____ 6. CLUES _____

II. Identificación de la paciente

7. Nombre _____
 8. Entidad de nacimiento _____ 9. CURP _____
 10. Fecha de nacimiento Día ____ Mes ____ Año ____ 11. Edad en años ____
 12. Residencia habitual Calle y número _____ Colonia _____ Localidad / Municipio / Delegación _____
 C.P. _____ Entidad Federativa _____ Jurisdicción _____ Símbolo _____
 13. Otro domicilio Calle y número _____ Colonia _____ Localidad / Municipio / Delegación _____
 14. Otro teléfono _____ 15. Correo electrónico _____
 16. Afiliación 1. Seguro Popular 2. IMSS 3. ISSSTE 4. PEMEX 5. SEDENA 6. SEMAR 7. IMSS PROSPERA 8. Ninguno 9. Otro _____ 16.1 Número de afiliación o póliza _____

III. Antecedentes

17. Citología 1. Primera vez en la vida 2. Primera vez después de 3 años 3. Subsecuente 4. Complementaria a resultado positivo de VPH
 18. Situación Ginecoobstétrica
 1. Puerperio o Postparto 2. Postmenopausia 3. Uno hormonal 4. DU 5. Histerectomía 6. Tratamiento hormonal 7. Embarazo actual 8. Tratamiento colposcópico previo 9. Ninguno de los anteriores
 19. Inicio de vida sexual 1. Si 2. No 19.1 Edad _____ años 20. Antecedentes de vacunación VPH 1. Si 2. No 20.1 Edad _____ años
 20.2 Núm. de dosis 1. Una 2. Dos 3. Tres 4. Completo 21. Fecha de última regla Día ____ Mes ____ Año ____
 22. A la exploración se observa 1. Cuello agarrado como carne 2. Cuello anormal 3. Lesión del cuello 4. Cervicite 5. Erosión 6. Sangrado anormal 7. No se observa cuello
 23. Utensilio con el que tomó la muestra 1. Especillo de Ayer modificada 2. Címbulo 3. Hisopo 4. Otro especímetro _____
 24. RFC del responsable de la toma de citología _____
 25. Fecha de toma de la muestra Día ____ Mes ____ Año ____
 26. Factores de riesgo 1. Inicio de relaciones sexuales antes de los 18 años 2. Múltiples parejas sexuales 3. Antecedentes de infecciones de transmisión sexual 4. Tabaquismo 5. Ninguno
 27. Cuenta con Cartilla Nacional de Salud de la Mujer 1. Si 2. No
 28. Muestra repetida 1. Si 2. No 28.1 Número citológico anterior _____

IV. Resultado de citología cervical

29. Fecha de interpretación Día ____ Mes ____ Año ____ 30. Número citológico _____ 31. Laboratorio _____
 32. Características de la muestra 1. Adecuada 2. Inadecuada
 33. Diagnóstico citológico
A. Categoría general del diagnóstico citológico (Bethesda)
 1. Negativa para lesión intraepitelial o malignidad 2. Células glandulares endocervicales atípicas (AGC)
 2. Células escamosas atípicas de significado indeterminado (ASC-US) 3. Células glandulares endometriales atípicas (AGC)
 3. Células escamosas atípicas, no se puede descartar lesión intraepitelial escamosa de alto grado (ASC-H) 4. Células glandulares atípicas (AGC)
 4. Lesión escamosa intraepitelial de bajo grado (VPH, displasia leve, NC 1) 10. Adenocarcinoma endocervical in situ
 5. Lesión escamosa intraepitelial de alto grado (displasia moderada, displasia severa, carcinoma in situ, NIC2, NIC 3) 11. Adenocarcinoma (endocervical, endometrial y ectocervical)
 6. Carcinoma epitelioide
B. Otros hallazgos
 1. Trichomonas vaginalis 8. Cambios asociados al embarazo
 2. Microorganismos microbios morfológicamente compatibles con candida sp 9. Infección (incluye reparación atípica)
 3. Cambios en la flora vaginal de vaginosis bacteriana 10. Atrofia
 4. Micro-organismos morfológicamente compatibles con actinomyces sp 11. Radioterapia
 5. Cambios celulares compatibles con virus herpes simple 12. Dispositivo intrauterino
 6. Cambios celulares compatibles con citomegalovirus 13. Células glandulares post- histerectomía
 7. Metaplasia escamosa tubal o cambios quercuñiformes 14. Presencia de células endometriales no atípicas en mujeres de 45 años o más
 34. Repetir estudio 1. Si 2. No 34.1 Motivo 1. Artificio, hemorragia, infección y/o _____ 2. Laminilla rota 3. Frotis grueso 4. Muestra mal fijada 5. Otros, Especificar _____
 35. Cédula profesional del citotecnólogo (a) _____
 36. La muestra fue revisada por el patólogo (a) 1. Si 2. No 36.1. Diagnóstico del patólogo (a) (De acuerdo a la nomenclatura del reactivo 31) _____
 37. Cédula profesional del patólogo (a) _____

SECRETARÍA DE SALUD MICHOCACÁN Estados Unidos Mexicanos		REGISTRO DE APLICACIÓN DE BIOLÓGICOS PRIMERA PARTE		SINBA-SIS-06-F SIS-2019	
				FECHA: <input type="text"/> <input type="text"/> <input type="text"/>	
				DÍA MES AÑO	
BIOLÓGICO	CLASE / GRUPO POBLACIONAL	JURISDICCIÓN	LOCALIDAD	NOMBRE DEL RESPONSABLE	
BIOLÓGICO	CLASE / GRUPO POBLACIONAL	JURISDICCIÓN	LOCALIDAD	APLICACIÓN	TOTAL
BCG	ÚNICA	RECÉN NACIDO (HASTA 28 DÍAS)			
		29 DÍAS A 11 MESES			
		1 A 4 AÑOS			
PENTAVALENTE ACELULAR DpT + VP1 + Hb	PRIMERA	2 a 11 MESES			
	SEGUNDA	4 A 11 MESES			
	TERCERA	6 A 11 MESES			
	CUARTA	18 A 23 MESES			
	PARA COMPLETAR ESQUEMA	1 A 4 AÑOS			
HEPATITIS B	PRIMERA	RECÉN NACIDO (0-7 DÍAS)			
	PRIMERA	2 A 11 MESES			
	SEGUNDA	4 A 11 MESES			
	TERCERA	6 A 11 MESES			
	PARA COMPLETAR ESQUEMA	1 A 4 AÑOS			
	POBLACIÓN EN RIESGO				
DPT	ÚNICA	4 AÑOS			
		5 A 6 AÑOS			
ROTAVIRUS	PRIMERA RV5	2 A 7 MESES			
	SEGUNDA RV5	4 A 7 MESES			
	TERCERA RV5	6 A 7 MESES			
	PRIMERA RV1	2 A 7 MESES			
	SEGUNDA RV1	4 A 7 MESES			
HEXAVALENTE	PRIMERA	2 A 11 MESES			
	SEGUNDA	4 A 11 MESES			
	TERCERA	6 A 11 MESES			
	CUARTA	18 a 23 MESES			
	PARA COMPLETAR ESQUEMA	1 A 4 AÑOS			
NEUMOCÓCICA CONJUGADA	PRIMERA	2 A 11 MESES			
	SEGUNDA	4 A 11 MESES			
	TERCERA	12 A 23 MESES			
	PARA COMPLETAR ESQUEMA	12 A 23 MESES			
NEUMOCÓCICA POLISACARIDA (23 SEROTIPOS)	ÚNICA	65 AÑOS			
	POBLACIÓN EN RIESGO				
S R P TRIPLE VIRAL	PRIMERA	1 AÑO			
	REFUERZO	6 AÑOS			
	PARA COMPLETAR ESQUEMA	2 A 9 AÑOS			
SR DOBLE VIRAL	REFUERZO	1 A 4 AÑOS			
		10 A 18 AÑOS			
		20 A 29 AÑOS			
		30 Y MÁS AÑOS			
VP1	MUJERES DE 5° AÑO DE PRIMARIA Y 11 AÑOS NO ESCOLARIZADA	PRIMERA			
		SEGUNDA			

Anexo 31

SECRETARÍA DE SALUD		MICHOACÁN		REGISTRO DE APLICACIÓN DE BIOLÓGICOS		SNBA-SIS-05-P		
				SEGUNDA PARTE		SIS-2018		
UNIDAD:		CLUSE:		JURISDICCIÓN:		LOCALIDAD:		
						NOMBRE DEL RESPONSABLE:		
						FECHA: <input type="text"/> DIA <input type="text"/> MES <input type="text"/> AÑO <input type="text"/>		
BIOLÓGICO	DOSIS / GRUPO POBLACIONAL			APLICACIÓN		TOTAL		
HEPATITIS A	1 A 10 AÑOS							
	POBLACIÓN EN RIESGO							
VARICELA	PRIMERA	1 A 3 AÑOS						
		POBLACIÓN EN RIESGO						
	SEGUNDA	4 A 5 AÑOS						
		POBLACIÓN EN RIESGO						
T3 TETÁNICO DIFTERICO	PRIMERA	EMBARAZADAS	10 A 19 AÑOS					
			20 Y MÁS AÑOS					
		MUJERES NO EMBARAZADAS	15 A 39 AÑOS					
			40 A 59 AÑOS					
			60 Y MÁS AÑOS					
	HOMBRES	15 A 39 AÑOS						
		40 A 59 AÑOS						
	SEGUNDA	EMBARAZADAS	10 A 19 AÑOS					
			20 Y MÁS AÑOS					
		MUJERES NO EMBARAZADAS	15 A 39 AÑOS					
			40 A 59 AÑOS					
60 Y MÁS AÑOS								
HOMBRES	15 A 39 AÑOS							
	40 A 59 AÑOS							
REFUERZO	EMBARAZADAS	10 A 19 AÑOS						
		20 Y MÁS AÑOS						
	MUJERES NO EMBARAZADAS	15 A 39 AÑOS						
		40 A 59 AÑOS						
		60 Y MÁS AÑOS						
HOMBRES	15 A 39 AÑOS							
	40 A 59 AÑOS							
T3	EMBARAZADAS A PARTIR DE LA SEMANA 20 DE GESTACIÓN							
TIFÓIDICA	PRIMERA							
	SEGUNDA							
	REFUERZO							
IMUNOGLOBULINA ANTITETÁNICA								
ANTITOXINA TETÁNICA EQUINA								
ANTITOXINA DIFTERICA EQUINA								
SUEROS Y FROTTERÁPICOS	ANTIPERINO (FRASCOS)							
	ANTICORRALILLO (FRASCOS)							
	ANTIARÁCNIDO (FRASCOS)							
	OTROS							



ANEXO I
CONSEJO NACIONAL DE VACUNACIÓN
PROGRAMA DE VACUNACIÓN UNIVERSAL
CONTROL DE BIOLÓGICO Y TEMPERATURA EN EL TERMO

FECHA: _____

BIOLÓGICO	No. DE FRASCOS	No. DOSIS	LOTE	FECHA DE CADUCIDAD	CONTROL DE TEMPERATURA					
					GRADOS	HORARIO (HRS)				
						08:00	10:00	12:00	14:00	16:00
BCG					10 °C					
HEPATITIS B INFANTIL					9 °C					
HEXAVALENTE					8 °C					
ROTAVIRUS					7 °C					
ANTINEUMOCÓCCICA 23 VALENTE					6 °C					
SRP					5 °C					
DPT					4 °C					
HEPATITIS B ADOLESCENTE					3 °C					
TD					2 °C					
SR					1 °C					
OTROS (ESPECIFICAR)					0 °C					
NEUMOCÓCCICA 13					-1 °C					
TDPA					-2 °C					

RESPONSABLE: _____



ANEXO I
CONSEJO NACIONAL DE VACUNACIÓN
PROGRAMA DE VACUNACIÓN UNIVERSAL
CONTROL DE BIOLÓGICO Y TEMPERATURA EN EL TERMO

FECHA: _____

BIOLÓGICO	No. DE FRASCOS	No. DOSIS	LOTE	FECHA DE CADUCIDAD	CONTROL DE TEMPERATURA					
					GRADOS	HORARIO (HRS)				
						08:00	10:00	12:00	14:00	16:00
BCG					10 °C					
HEPATITIS B INFANTIL					9 °C					
HEXAVALENTE					8 °C					
ROTAVIRUS					7 °C					
ANTINEUMOCÓCCICA 23 VALENTE					6 °C					
SRP					5 °C					
DPT					4 °C					
HEPATITIS B ADOLESCENTE					3 °C					
TD					2 °C					
SR					1 °C					
OTROS (ESPECIFICAR)					0 °C					
NEUMOCÓCCICA 13					-1 °C					
TDPA					-2 °C					

RESPONSABLE: _____



ANEXO I
CONSEJO NACIONAL DE VACUNACIÓN
PROGRAMA DE VACUNACIÓN UNIVERSAL
CONTROL DE BIOLÓGICO Y TEMPERATURA EN EL TERMO

FECHA: _____

BIOLÓGICO	No. DE FRASCOS	No. DOSIS	LOTE	FECHA DE CADUCIDAD	CONTROL DE TEMPERATURA					
					GRADOS	HORARIO (HRS)				
						08:00	10:00	12:00	14:00	16:00
BCG					10 °C					
HEPATITIS B INFANTIL					9 °C					
HEXAVALENTE					8 °C					
ROTAVIRUS					7 °C					
ANTINEUMOCÓCCICA 23 VALENTE					6 °C					
SRP					5 °C					
DPT					4 °C					
HEPATITIS B ADOLESCENTE					3 °C					
TD					2 °C					
SR					1 °C					
OTROS (ESPECIFICAR)					0 °C					
NEUMOCÓCCICA 13					-1 °C					
TDPA					-2 °C					

RESPONSABLE: _____

ANEXO D
CONSEJO NACIONAL DE VIGILANCIA
PROGRAMA DE VIGILANCIA UNIFORME
GRANCA DE REGISTRO Y CONTROL DE TEMPERATURA UNIDAD REFRIGERANTE

UNIDAD REFRIGERANTE:		MES:							año:						
SEMANAS	DIAS	LUNES		MARTES		MIÉRCOLES		JUEVES		VIERNES		SÁBADO		DOMINGO	
	HORA	0000 hrs	400 hrs	800 hrs	1200 hrs	1600 hrs	2000 hrs	0000 hrs	400 hrs	800 hrs	1200 hrs	1600 hrs	2000 hrs	0000 hrs	2000 hrs
		°C													
1ra. Semana Del Al	10 y +														
	9														
	8														
	7														
	6														
	5														
	4														
	3														
	2														
	1														
0															
-1															
2da. Semana Del Al	10 y +														
	9														
	8														
	7														
	6														
	5														
	4														
	3														
	2														
	1														
0															
-1															
3ra. Semana Del Al	10 y +														
	9														
	8														
	7														
	6														
	5														
	4														
	3														
	2														
	1														
0															
-1															
4ta. Semana Del Al	10 y +														
	9														
	8														
	7														
	6														
	5														
	4														
	3														
	2														
	1														
0															
-1															
5ta. Semana Del Al	10 y +														
	9														
	8														
	7														
	6														
	5														
	4														
	3														
	2														
	1														
0															
-1															

RANGO DE TEMPERATURA	DÍAS
0°C y menos	
+ 1 °C	
+ 2°C a +8°C	
+9 °C y más	
+1°C o inferior y más 8°C el mismo día	
No se registró	
Total de días del mes	
de días entre rango normal (+ 2°C a +8°)	

OBSERVACIONES: _____

EN CASO DE EMERGENCIAS LLAMAR A:

NOMBRE: _____
 TELÉFONO: _____
 CARGO: _____

Nota: El rango de temperatura por el cual se debe registrar el día es de 2°C a +8°C. Si se registra una temperatura de 1°C o inferior y más 8°C el mismo día, se debe registrar como día fuera de rango normal (+ 2°C a +8°).



Secretaría de Salud
Gobierno del Estado de Chiapas

SALUD
SECRETARÍA DE SALUD



UNIDAD OPERATIVA: _____

FECHA: _____

**MANTENIMIENTO CORRECTIVO DEL TERMOMETRO DE
VASTAGO/SUPERVISION**

Se realizo la calibración de ____ termómetros de vástago de la semana ____ de acuerdo al calendario epidemiológico y el formato de cronograma de mantenimiento preventivo el día ____ de _____ 201 .

Se realizo la calibración de ____ termómetros de vástago de la semana ____ de acuerdo al calendario epidemiológico y el formato de cronograma de mantenimiento preventivo el día ____ de _____ 201 .

Se realizo la calibración de ____ termómetros de vástago de la semana ____ de acuerdo al calendario epidemiológico y el formato de cronograma de mantenimiento preventivo el día ____ de _____ 201 .

Se realizo la calibración de ____ termómetros de vástago de la semana ____ de acuerdo al calendario epidemiológico y el formato de cronograma de mantenimiento preventivo el día ____ de _____ 201 .

ATENTAMENTE

NOMBRE Y FIRMA DEL RESPONSABLE DE PROVAC



Secretaría
de Salud

SECRETARIA DE SALUD DE MICHOACAN
JURISDICCION SANITARIA N°6
LA PIEDAD, MICH
PROGRAMA DE VACUNACION UNIVERSAL

BITACORA DE MANTENIMIENTO PREVENTIVO DEL REFRIGERADOR

UNIDAD: _____

FECHA: _____

DESCRIPCION DE LAS ACTIVIDADES:

PERSONA QUIEN REALIZO LAS ACTIVIDADES: _____

FECHA: _____

DESCRIPCION DE LAS ACTIVIDADES:

PERSONA QUIEN REALIZO LAS ACTIVIDADES: _____

ANEXO E
CONSEJO NACIONAL DE VACUNACION
PROGRAMA DE VACUNACION UNIVERSAL
CRONOGRAMA DE MANTENIMIENTO PREVENTIVO DEL REFRIGERADOR

ENTIDAD FEDERATIVA: _____ REGION: _____ MUNICIPIO: _____ LOCAL: _____ UNIDADES: _____
 RESPONSABLE: _____ UNIDAD RESPONSABLE: _____

CATEGORIA	DESCRIPCION	UNIDAD	MES												OBSERVACIONES				
			ENE	FEB	MAR	ABR	MAY	JUN	JUL	AGO	SEPT	OCT	NOV	DIC					
1	1. Limpieza y mantenimiento preventivo de la cámara de refrigeración																		
2	2. Cambio de aceite de la cámara de refrigeración																		
3	3. Limpieza y mantenimiento preventivo de la cámara de refrigeración																		
4	4. Limpieza y mantenimiento preventivo de la cámara de refrigeración																		
5	5. Limpieza y mantenimiento preventivo de la cámara de refrigeración																		
6	6. Limpieza y mantenimiento preventivo de la cámara de refrigeración																		
7	7. Limpieza y mantenimiento preventivo de la cámara de refrigeración																		
8	8. Limpieza y mantenimiento preventivo de la cámara de refrigeración																		
9	9. Limpieza y mantenimiento preventivo de la cámara de refrigeración																		
10	10. Limpieza y mantenimiento preventivo de la cámara de refrigeración																		
11	11. Limpieza y mantenimiento preventivo de la cámara de refrigeración																		
12	12. Limpieza y mantenimiento preventivo de la cámara de refrigeración																		

PROGRAMADO
 REALIZADO































