

Universidad Michoacana de San Nicolás de Hidalgo

Facultad de Arquitectura



# Centro Cultural

U r u a p a n , M i c h .

Tesis para obtener el título de Arquitecto presenta: Erika Aguilar Herrera  
Asesor: Dr. Gerardo Sixtos López

Mayo 2013

















# Planteamiento de problema

## Planteamiento del Problema

Toda investigación se origina en un problema al cual debe dársele solución. A continuación el proceso de identificación del problema, primer etapa de la investigación.











# Construcción de enfoque teórico

## **Construcción del enfoque teórico**

Introducción al tema por medio de exposición de conceptos básicos. La Ciudad de las Artes y las Ciencias, el Centro Cultural Tijuana, Barbican Center y el Foro Internacional de Tokio, son los ejes principales del siguiente capítulo.





está siempre situada en un contexto literario, musical, visual o de puesta en escena. El arte involucra tanto a las personas que lo practican como a quienes lo observan; la experiencia que vivimos a través del mismo puede ser del tipo intelectual, emocional, estético o bien una mezcla de todos ellos.<sup>6</sup>

### Teatro

La palabra teatro viene del griego y significa "lugar para contemplar". Se trata de un arte que busca representar historias frente a una audiencia, combinando actuación, discurso, gestos, escenografía, música y sonido.<sup>7</sup> Se llama teatro al edificio destinado a la representación de obras dramáticas o a otros espectáculos propios de la escena.

### Espacio

Es el elemento primordial de la Arquitectura, al que ella delimita y pormenoriza. Es aquel delimitado por el volumen. Sin embargo son independientes : a veces no coinciden en sensación y percepción. A pesar que el espacio se encuentra definido materialmente por el volumen no siempre coincide con la forma material que lo delimita, pudiendo variar mediante:

- Niveles interiores (proporción).
- Color y texturas (dimensión visual).
- Transparencias (su dirección)

<sup>6</sup>

[http://www.abcpedia.com/diccionario/definicion-arte.html](http://www.abcpedia.com/diccionario/definicion-artes-visuales/definicion-arte.html). 8-12-2011

<sup>7</sup><http://www.teatro.meti2.com.ar/historiauniversidad/cronologias/definiciondeteatro/definiciondeteatro.htm>

### Espacio abierto

Es aquel en que la relación con el espacio circundante supera al 50 %, ó si es menor, las aberturas tienen un claro sentido de relación.<sup>8</sup>

### Espacio cerrado

Se percibe como aquel en que las aberturas no constituyen relación perceptiva con el exterior.<sup>9</sup>

### Salas de Exposición

Espacio dedicado a un acto de convocatoria, generalmente público, en el que se exhiben ideas, colecciones de objetos de diversa temática (tales como: obras de arte, hallazgos arqueológicos, instrumentos de diversa índole, maquetas de experimentos científicos, maquetas varias, negro etc), que gozan de interés de un determinado segmento cívico o militar o bien es masivo o popular. Una exposición permanente, organizada y estructurada generalmente histórica o costumbrista constituye una institución llamada museo.

### Sociedad

La sociedad es un conjunto de individuos que comparten una cultura con sus conductas y fines, y que interactúan entre sí para formar una comunidad.

Las sociedades humanas son formadas por entidades poblacionales cuyos habitantes y su entorno se interrelacionan en un proyecto común que les otorga una identidad de

<sup>8</sup> <http://www.journal3.net/spip.php?article287>

<sup>9</sup> <http://www.journal3.net/spip.php?article287>



# Relaciones temáticas

Entendiendo este apartado como una guía para aclarar y retomar el tema en sus casos análogos, cito a continuación, algunos de los proyectos construidos que se forjan bajo el título de Centro Cultural.

## Ciudad de las Artes y las Ciencias de Valencia



Imagen 4. Panorámica Ciudad de las Artes y de las Ciencias, Valencia, España.

La Ciudad de las Artes y las Ciencias de Valencia, España; es un conjunto único dedicado a la divulgación científica y cultural, que está integrado por seis grandes elementos: el Hemisfèric (cine IMAX y proyecciones digitales), el Umbracle (mirador ajardinado y aparcamiento), el Museo de las Ciencias Príncipe Felipe (innovador centro de ciencia interactiva), el Oceanogràfic (el mayor acuario de Europa con más de 500 especies marinas) y el Palau de les Arts Reina Sofía (dedicado la programación operística). Y el Ágora, que dota al complejo de un espacio multifuncional. La construcción del conjunto data de 1990.



Imagen 5. L'Hemisfèric, Ciudad de las Artes y de las Ciencias, Valencia, España



Imagen 6. Museo de las Ciencias Príncipe Felipe, Ciudad de las Artes y de las Ciencias, Valencia, España.

Hemisfèric fue el primer edificio de la Ciudad de las Artes y las Ciencias que abrió sus puertas al público. Es un edificio espectacular diseñado por Santiago Calatrava, que cuenta con una cubierta ovoide de más de 100 metros de longitud, que alberga en su interior la gran esfera que constituye la sala de proyecciones.



Imagen 8. L'Umbracle, Ciudad de las Artes y de las Ciencias, Valencia, España



Imagen 9. Ágora, Ciudad de las Artes y de las Ciencias, Valencia, España.



de manera casi instantánea al paisaje citadino. Simultáneamente se convirtió en icono de la ciudad, tanto por su ubicación en el corazón de la zona más moderna de Tijuana, como por la forma esférica de uno de sus edificios, el Cine, conocido popularmente como "La Bola" o "Cine Bola", nombre que proviene del domo cine planetario el cual es utilizado además para exhibir películas en formato Omnimax.

A partir de 1992 el CECUT alberga a la Orquesta de Baja California (OBC), y desde 1994 es sede del Centro de Artes Escénicas del Noroeste (CAEN) y del Centro Hispanoamericano de Guitarra (CHG). El CECUT tiene identificados como usuarios a la comunidad local, regional y binacional. Específicamente atiende a la población escolar, los artistas y creadores, instituciones académicas, instituciones afines, asociaciones y grupos civiles, medios de comunicación, empresas privadas y público en general. De 2001 a la fecha, el CECUT atiende anualmente un promedio de un millón de usuarios y es de interés relevante la atención a la población escolar. Los fines de semana es visita casi obligada de personas de origen mexicano residentes en Estados Unidos, que visitan Tijuana.



Imagen 13. Vista aérea de "la bola"

## Barbican Centre



Imagen 14. Vista aérea de Barbican Centre

El Barbican Centre es un centro de arte situado en Londres (Reino Unido), en el corazón de Barbican Estate. Inaugurado en 1982, es uno de los más grandes de Europa: alberga conciertos de música clásica y contemporánea, representaciones teatrales, proyecciones cinematográficas y exhibiciones de arte. En la sala de conciertos tienen su sede la Orquesta Sinfónica de Londres y la Orquesta Sinfónica de la BBC.

Imagen 14. Planta de Conjunto, Barbican Centre. Ver Anexo.

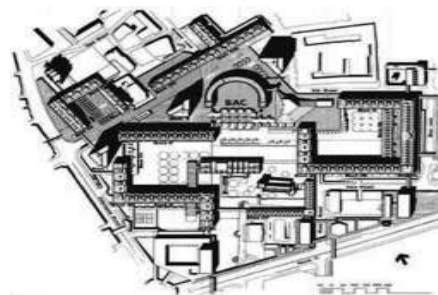

El centro pertenece a City of London Corporation, la tercera mayor fundación de arte del Reino Unido. Se construyó en 1982 como "un regalo de la ciudad a la nación", al coste de 161 millones de libras. Según una encuesta realizada por la BBC, el edificio ha recibido el dudoso honor de ser el más feo de Londres.<sup>13</sup>

<sup>13</sup> <http://www.viajesturismo.info/wp-content/uploads/2011/12/Barbican-Centre.jpg>



Imagen 15. Vista del teatro de Barbican Centre

El centro cuenta con numerosas salas y espacios artísticos:

una sala de conciertos para 1.949 espectadores, un teatro de 1.166 localidades, un teatro flexible con capacidad para doscientos asistentes. Barbican Art Gallery y el pequeño anexo con forma de herradura: Curve, 3 salas de cine de 288, 255 y 155 asientos, espacios informales para actividades escénicas, 3 restaurantes, 7 salas de conferencias y 2 espacios para exhibiciones.

### Foro Internacional de Tokio



Imagen 16. Vista interior del Foro Internacional de Tokio

Creado en el año 1989 por el arquitecto uruguayo Rafael Viñol, con motivo de simbolizar la apertura de Japón al mundo, dado que en ese momento, se encontraba en los principios de inserción mundial.<sup>14</sup> Este Foro cuenta con una alta gama de instituciones y actividades para realizar,

<sup>14</sup> <http://locuraviajes.com/blog/foro-internacional-de-tokio/>

convirtiéndose en un símbolo de la ciudad, gracias a su recordada morfología curvada, su moderno diseño interior y el significado que implica el edificio en sí.

El conjunto idílico cuenta con una superficie acristalada que representa el Foro la cual se encuentra compuesta por una serie de nervios de tubos de acero que se asemejan a una suerte de esqueleto que contiene la estructura completa, generando una mayor espacialidad moderna en el ambiente. En su interior se alojan centros de reuniones, salas de proyecciones, cinco teatros destinados a actividades culturales y demás equipamientos especializados para cualquier tipo de evento masivo de presentación cultural. También se pueden encontrar restaurantes, cuartos tradicionales japoneses, donde se celebran reuniones de té entre otras actividades, centros comerciales y galerías de arte.



Imagen 17. Detalle de Foro Internacional de Tokio

Entre los bloques exteriores y la gran composición de vidrio, se forma una gran plaza pública sobre la cual circulan unas 100.000 personas al día, siendo refugio del sol gracias a los tupidos árboles que lo rodean, con cómodos bancos para realizar una pausa de la agitada ciudad.







# Determinantes Contextuales

## **Análisis de determinantes contextuales**

Uno de los ejes principales que dirigen el proyecto es la sociedad y los antecedentes específicos del medio en el que se desarrolla, a continuación, el análisis de ellos.



















la hora del emplazamiento del proyecto.

Utilizar materiales que puedan ser fácilmente reciclados o reutilizados, que no contengan productos peligrosos o contaminantes y que favorezcan el ahorro de materias primas y energía.

Prever la utilización de materiales reciclados o reutilizados (por ejemplo: introducir áridos u otros materiales reciclados en hormigones que lo permitan)

Diseñar con austeridad y simplicidad, hacer más con menos, de esta forma se utilizan menos recursos naturales.

Optar por materiales locales, esto evitará la producción de CO<sub>2</sub> generada por el transporte y generará producción y mano de obra local.

Preferir materiales y tecnologías que tengan la menor cantidad de CO<sub>2</sub> en el entero ciclo de vida, considerando las diferentes etapas: extracción de materias primas, transporte, procesos productivos, uso, reutilización, reciclaje y disposición final.

Proyectar con energías renovables, preservar los recursos no renovables y la biodiversidad.

Proyectar circuitos cerrados de aguas y residuos, con el objetivo ser lo más eficientes posibles internamente y de generar la menor cantidad de emisiones al entorno.

Optar por proveedores que tengan certificaciones ambientales en sus materiales, ya sea nacionales o internacionales (por ejemplo: ISO

14.000/14.001, IRAM, Forest Stewardship Council –FSC- etc.) Las eco-etiquetas son sellos otorgados por un organismo oficial que nos garantizan que el material posee un bajo impacto ambiental y, por lo tanto, es más respetuoso que otros que realizan la misma función.

Evitar en todos los procesos constructivos la generación masiva de residuos, sean éstos: sólidos, líquidos o gaseosos; con la obligación añadida de gestionar adecuadamente los residuos generados.

#### Social

Preferir materiales locales, para favorecer el desarrollo de la industria local.

Contemplar programas de higiene y seguridad en la obra y en cualquier ambiente laboral.

Formar a los operarios en el uso, limpieza y manutención de las herramientas y los elementos de trabajo, para garantizar una mayor durabilidad y seguridad.

Instruir al personal con cursos de formación sobre la política ambiental de la empresa.

Seleccionar cuidadosamente los químicos utilizados en la limpieza y/o los impermeabilizantes para evitar enfermedades respiratorias.

Evitar y prevenir los compuestos orgánicos volátiles.

Promover la reutilización y el reciclaje de materiales en la obra y las oficinas,







# Determinantes medioambientales

## **Análisis de determinantes medioambientales**

La localización del predio, así como sus características físico-geográficas más importantes se analizan en este capítulo.

## Localización

El municipio de Uruapan está ubicado en el Cinturón Volcánico Transmexicano, en la porción occidental del estado de Michoacán, entre los paralelos  $19^{\circ}17'$  y  $19^{\circ}45'$  latitud norte, y los meridianos  $101^{\circ}50'$  y  $102^{\circ}14'$  longitud oeste, con altitudes que oscilan entre los 3 600 a 1 800 msnm y una extensión territorial de 948.05 km<sup>2</sup>. Limita al norte con los municipios de Los Reyes, Charapan, Paracho y Nahuatzen; al este con Tingambato, Ziracuaretiro y Taretan; al sur con Gabriel Zamora, Parácuaro, y al oeste con Nuevo San Juan Parangaricutiro, Tancítaro y Peribán.<sup>23</sup>



Imagen 26. Localización del municipio de Uruapan, Michoacán

La ubicación del terreno es al centro geográfico de la ciudad de Uruapan, en la Colonia Huertas del Cupatitzio cuenta con un área total de 24663.83 m<sup>2</sup> (2.4 Has.) y un perímetro de 762.60 ml. aproximadamente.

Teniendo como colindancias al norte la Av. Latinoamericana, al este la la calle

Manuel Pérez Coronado, Al sur la calle Argentina y al Oeste una manzana de viviendas de la colonia Huertas del Cupatitzio.

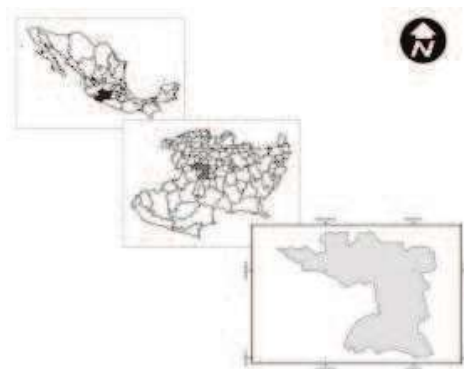

Imagen 27. Macrolocalización.



Imagen 28. Microlocalización.



Imagen 29. Vista aérea del terreno.

Por la ubicación del terreno en una zona privilegiada, es importante tener en cuenta que el flujo de las vialidades en intenso, la mayor parte de los accesos serán propuestos de manera peatonal. Se busca disminuir el ruido y la contaminación, tanto visual como ambiental que genera la promoción de uso de automóviles. En la zona

<sup>23</sup> Correa et al. 2003

arbolada del terreno se pretende una zona recreativa y de andadores que motive el uso de bicicletas y la movilización de los usuarios a pie.

El entorno edificado cuenta con poca organización y carece elementos estéticos, con el proyecto se pretende dar valor arquitectónico al contexto y también promover la adecuada restauración de los elementos que rodean.



Imagen 30. Vista de la calle Álamos



Imagen 31. Vista hacia el interior del terreno desde calle Manuel Pérez Coronado



Imagen 32. Vista hacia la Av. Latinoamericana. A la derecha el terreno analizado, a la izquierda se muestra la colindancia con una escuela primaria.









# Vegetación y fauna

## Principales ecosistemas

En el municipio domina el bosque mixto, con pino y encino, y el bosque tropical deciduo, con parota, guaje, cascalote y cirrián. Su fauna se conforma principalmente por coyote, zorrillo, venado, zorra, cacomixtle, liebre, tlacuache, conejo, pato, torcaza y chachalaca.

## Recursos naturales

La superficie forestal maderable es ocupada por pino encino y oyamel, en el caso de la no maderable, es ocupada por matorrales de distintas especies.

## Flora

En el municipio de Uruapan se cuenta con una riqueza de plantas vasculares de 1 257 especies incluidas en 523 géneros y pertenecientes a 144 familias; de esta riqueza total, 84 especies son helechos, 24 pinofitas y 1 149 plantas con flores.<sup>27</sup>



Imagen 37. Flora de Uruapan

En la región donde se encuentra Uruapan, se dan las condiciones ideales

para el desarrollo del árbol de aguacate.

El árbol del Aguacate es frondoso y de hoja perenne, tiene una floración muy generosa cuajando en fruto en un porcentaje muy alto. Sus flores perfectas en racimos, sin embargo, cada flor abre en dos momentos distintos y separados, es decir los órganos femeninos y masculinos son funcionales en diferentes tiempos, lo que evita la autofecundación. Las flores abren primero como femeninas, cierran por un período fijo y luego abren como masculinas en su segunda apertura; cada árbol puede llegar a producir hasta un millón de flores y sólo el 0.1 % se transforman en fruto. El fruto que es una baya de una semilla, oval, de superficie lisa o rugosa, tiene un rango de peso bastante amplio que en las variedades comerciales oscila entre los 120 g y los 2.5 kg, es de color verdoso y piel fina o gruesa; cuando está maduro, la pulpa tiene una consistencia como de mantequilla dura y su sabor recuerda levemente al de la nuez, es muy rico en proteínas y en grasas, con un contenido en aceite del 10 al 20%.

<http://w4.siap.sagarpa.gob.mx/AppEstado/Monografias/Frutales/Aguacate.html>

El terreno donde se ubica el proyecto Centro Cultural, está cubierto por varios de estos ejemplares. Parte de la esencia del proyecto es hacer una integración entre ésta especie y la construcción, se pretende conservar la mayoría de los árboles, es por ello que el emplazamiento del edificio se ha propone hacia el suroeste del terreno, donde hay menor densidad de vegetación.

“La flora y la fauna representan los componentes vivos o bióticos de la naturaleza, los cuales, unidos a los componentes no vivos o abióticos, como el suelo, el agua, el aire, etc., conforman el medio natural. Entre la flora y la fauna existe una dependencia muy estrecha, basada en leyes

<sup>27</sup>

[http://sauce.pntic.mec.es/ldepablo/atalaya\\_ne.htm](http://sauce.pntic.mec.es/ldepablo/atalaya_ne.htm)





# Determinantes urbanas

## **Análisis de determinantes urbanas**

En este capítulo tiene lugar el análisis contextual del predio, la imagen urbana de que será parte el proyecto, así como vialidad principales, infraestructura y equipamiento urbano.

## Imagen urbana

“La imagen urbana se refiere a la conjugación de los elementos naturales y contruidos que forman parte del marco visual de los habitantes de la ciudad, (la presencia y predominio de determinados materiales y sistemas constructivos, el tamaño de los lotes, la densidad de población, la cobertura y calidad de los servicios urbanos básicos, como son el agua potable, drenaje, energía eléctrica, alumbrado público y, el estado general de la vivienda), en interrelación con las costumbres y usos de sus habitantes (densidad, acervo cultural, fiestas, costumbres, así como la estructura familiar y social), así como por el tipo de actividades económicas que se desarrollan en la ciudad.

Es decir, es la relación sensible y lógica de lo artificial con lo natural, logrando un conjunto visual agradable y armonioso (<no siempre es agradable y armonioso>), desarrollándose por tanto entre sus habitantes una identificación con su ciudad, con su barrio, con su colonia. A partir de la forma en que se apropia y usa el espacio que le brinda la ciudad.”<sup>30</sup>



Imagen 41. Imagen urbana 1



Imagen 42. Imagen urbana 2



Imagen 43. Imagen urbana 3



Imagen 44. Imagen urbana 4

<sup>30</sup>

[www.paot.org.mx/centro/temas/orden/docpaot/imagen.pdf](http://www.paot.org.mx/centro/temas/orden/docpaot/imagen.pdf)





# Vialidades principales

**Vialidades primarias.** Las vialidades primarias son entendidas como vialidades rápidas, sin acceso directo a las zonas habitacionales, generalmente son vías tangenciales o perimetrales que distribuyen y encausan el tránsito vehicular<sup>31</sup>. En el caso del terreno para proyecto de Centro Cultural, las vialidades primarias son: Paseo Lázaro Cárdenas, Av. Latinoamericana y Av. Manuel Pérez Coronado.

**Vialidad secundaria.** Son calles con tránsito vehicular lento, sirven para dar acceso a colonias o zonas habitacionales. En éste caso son las calles Álamos y Argentina.

El hecho de establecer el proyecto en una urbe, en un vecindario en donde el ruido del tránsito y el mismo tráfico muy pesado pueden llegar a cansar e incluso a elevar el estrés, podría repercutir en el funcionamiento adecuado del proyecto en sus diferentes partes, pero este tema está previsto y solucionado con la conservación de la vegetación, que ayudan a crear una atmosfera relajada y tranquila, propicia para el desarrollo de las actividades del Centro Cultural. (Ver anexo)



Imagen 49. Vialidades

<sup>31</sup>

[http://www.inifed.gob.mx/doc/NORMAS\\_TECNICAS/VOLUMEN\\_2/Volumen\\_2\\_Tomo\\_III\\_Seleccion\\_del\\_Terreno.pdf](http://www.inifed.gob.mx/doc/NORMAS_TECNICAS/VOLUMEN_2/Volumen_2_Tomo_III_Seleccion_del_Terreno.pdf)



# análisis de interfase proyektiva

## **Análisis de interfase proyektiva**

Christopher Alexander, Mathias Goeritz y reflexiones propias acerca de forma y arquitectura, tienen lugar en este capítulo. Se desarrolla a continuación la historia del proyecto.

## Descripción del problema de diseño

Se trata de un proyecto que reúna las características necesarias para impulsar y promover la cultura en la ciudad de Uruapan, Michoacán.

No existen antecedentes de un espacio que haya reunido todos estos servicios, algunos han venido funcionando en viejos edificios del centro de la ciudad de Uruapan, como es el caso de la Biblioteca Municipal; ésta venía funcionando hace algunos años, en un edificio construido entre la parroquia de San Francisco y una antigua construcción que funcionaba como Presidencia Municipal, ahí, la biblioteca compartía el espacio con un registro civil, y sus actividades no se desarrollaban adecuadamente, debido a la falta de espacio; con el paso del tiempo, la Presidencia Municipal trasladó sus actividades a otro inmueble fuera del centro de la ciudad y el antiguo edificio que dejó, pasó a ser la –Casa de la Cultura–.

La Casa de la Cultura funciona como Museo, presentando obras artísticas de autores locales y de la región; cuenta con tres secciones destinadas a mostrar vestigios y documentos históricos y también obras de artistas contemporáneos.

La Biblioteca Pública pasó a ocupar un espacio en la Casa de la Cultura, pero dichas instalaciones no son las adecuadas, ya que la falta de espacios

estudiados para dicho fin, se muestran a cada instante y la improvisación y el amontonamiento son cosa de todos los días.



Imagen 50. Francisco Miranda, "Casa de Cultura de Uruapan", Ed. Conmemorativa 475 Aniversario Fundación Hispánica de Uruapan.<sup>32</sup>

La sociedad de Uruapan se caracteriza por ser mezcla de inspiración y sensibilidad; de arte, pueblos típicos, cultura y bellezas naturales. Reconocida por sus vivas expresiones artísticas y culturales.

El partido arquitectónico está basado en la distribución del programa de necesidades, tomando en cuenta a los futuros usuarios. El edificio pretende ser uno de los íconos principales de la ciudad de Uruapan, tanto por su diseño como por lo que puede llegar a representar para los ciudadanos. Las dificultades particulares del proyecto, serán tomadas desde el punto de vista de los usuarios, los cuales han reflejado, por medio de una encuesta.

El programa arquitectónico resultado se compone de las siguientes partes:

- Cafetería
- Librería
- Sala de Conferencias

<sup>32</sup>

[http://www.urupan.gob.mx/dependencias/fomento\\_cultural](http://www.urupan.gob.mx/dependencias/fomento_cultural)











Al este se encuentra un ala que contiene la sala de lectura y servicios como sanitarios y cafetería. En el ala opuesta se alojan la sala de proyecciones, modulo de información y un salón de exposiciones.

Uniendo ambos volúmenes se sitúa un patio que funciona como distribuidor, como plaza y como espacio recreativo y de exposición de actividades al aire libre.



Imagen 58. Perspectiva exterior



Imagen 59. Perspectiva interior

A partir del primer proyecto, se detectaron varias ideas que no estaban resueltas de una manera óptima, se detectaron detalles importantes a corregir tanto en la planta de conjunto, como en la distribución de los espacios internos y volumetría del proyecto, esto, me llevo a un replanteamiento de la forma. Los primeros bocetos a continuación.



Imagen 60. Planta 2º proyecto

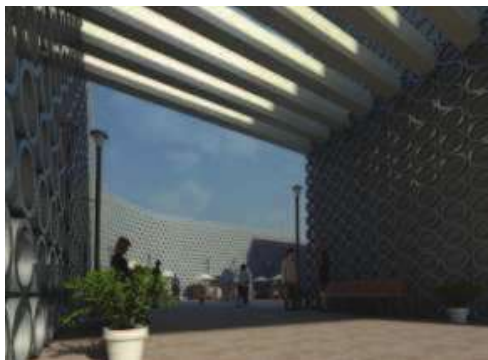

Imagen 61. Volumetría 2º proyecto

En este replanteamiento de la forma, se opto por elementos dispuestos radialmente, la composición se define por 3 volúmenes principales, el tercero de ellos, ligado por un puente a un cuarto elemento, secundario; que integran a todo el programa arquitectónico.

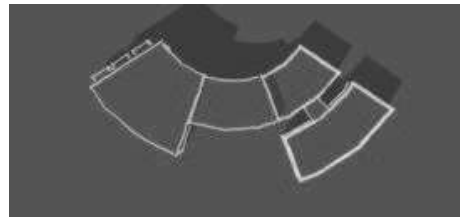
La idea de un patio central, que nos siga recordando a la tipología arquitectónica de la región, sigue latente, pero ha evolucionado y ahora no solo funge como punto de encuentro, si no que hace las veces de distribuidor del espacio.

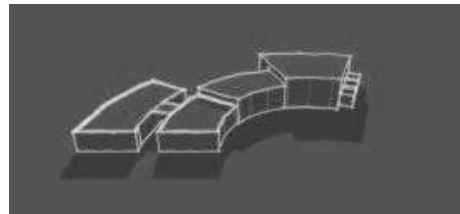

Imagen 62. Volumetría



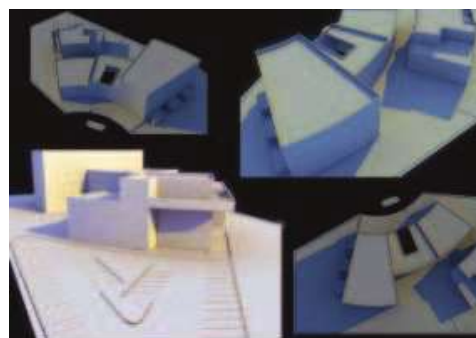

# Revisión técnica-normativa

## Revisión técnico-normativa

Extracto de Normas de SEDESOL, son analizadas para fines de reglamentación del proyecto.

## Leyes y reglamentos de carácter específico

El reglamento y normas de SEDESOL<sup>34</sup> en el tomo I, que se refiere a Educación y Cultura, se obtienen definiciones y reglamentación para la propuesta de espacios dedicados a la cultura, si bien ningún género corresponde al título de Centro Cultural, como es el caso de este proyecto, si se hace mención de géneros de edificaciones que contienen espacios similares; por lo que se toman como referencia los espacios denominados Casa de Cultura, Teatro y Escuela Integral de Artes.

El análisis de éste reglamento es de utilidad en mi proyecto, ya que revisando las tablas, he podido armar un programa de partes más completo y con mayor fundamento, también me han servido para un pre dimensionamiento de las principales áreas que componen el programa.

### **Casa de Cultura.**

Inmueble con espacios a cubierto y descubierto cuya función básica es la de integrar a la comunidad para que disfrute de los bienes y servicios en el campo de la cultura y las artes, propiciando la participación de todos los sectores de la población, con el fin de desarrollar aptitudes y capacidades

<sup>34</sup> Sistema Normativo de Equipamiento Urbano, Tomo 1. Educación y Cultura.

de acuerdo con sus intereses y relación con las distintas manifestaciones de la cultura.

Para cumplir con este objetivo se debe contar con aulas y salones de danza folklórica, moderna y clásica, teatro, artes plásticas, grabado y de pintura infantil, sala de conciertos, galerías, auditorio, librería, cafetería, área administrativa, entre otros.

En algunos casos se cuenta también con museo y filmoteca, así como con equipo de radio y televisión. Este tipo de equipamiento es recomendable en localidades mayores a 5000 habitantes, y puede ser diseñado ex profeso o acondicionado en inmuebles existentes, sin embargo, hay que tomar en cuenta los espacios y superficies considerados en los módulos tipo dispuestos, con superficie construida total de 3082, 1900 y 768 m<sup>2</sup>.

### **Teatro**

Inmueble constituido por espacios destinados a la representación de diversas especialidades de las artes escénicas, tales como: obras teatrales, danzas, audiciones musicales, ópera, eventos audiovisuales, actos cívicos o culturales.

Fundamentalmente cuenta con sala de butacas, foro o escenario, zonas de desahogo y tráfico escénico, zona de maniobras escenotécnicas, camerinos, sanitarios y bodegas, talleres de construcción escenográfica, cabinas de control de iluminación, audio y proyecciones, además de servicios para

el público, vestíbulos, sanitarios, taquillas, y sala de usos múltiples, entre otros.

Los teatros se clasifican en: Teatro a la italiana, teatro a la Isabelina, teatro Arena o Círculo, teatro Total o Multifuncional, de acuerdo a la relación espectador-actor, público-escenificación y sala-escena. También existe la variable: formales e informales, en los formales cuentan los estables y deambulantes, en los informales, los adaptados y los plurales.

El establecimiento de estos elementos se recomienda en ciudades mayores de 50000 habitantes, para lo cual se recomiendan módulos tipo de 250, 400 y 1000 butacas, en localidades menores, esta actividad se puede realizar en locales adaptados, con instalaciones modulares.

### **Escuela Integral de Artes**

Inmueble destinado a impartir enseñanza de las artes de manera integral, a los alumnos de entre 8 y 40 años de edad, con el interés o la necesidad de adquirir conocimientos de teatro, música, danza o artes plásticas.

En él se facilita la interdisciplinariedad de las especialidades, dando lugar a la expansión cognoscitiva de las artes en su conjunto; para este propósito se cuenta generalmente con: aulas tipo para formación teórica, salones de danza, música y artes plásticas, aula de sus múltiples, gimnasio, cubículos, oficinas, sala de trabajo colectivo,

biblioteca, teatro, cafetería, consultorio médico, fonoteca, laboratorio, área de relajamiento, aéreas verdes y estacionamiento.

Su localización se recomienda en ciudades mayores de 100000 habitantes, para lo cual se establecen módulos tipo recomendables con 52, 20 y 8 aulas tipo.

Proyecto

**Proyecto**









Domingo 17 Junio de 2012

## Periodismo en Evolución

MORELIA | EDUCACIÓN | ECONOMÍA | POLÍTICA | MUNICIPIOS | SOCIEDAD | ESPORTIVOS | DEPORTES  
SUCCESOS | CLASIFICADOS

ENCIEN

## EDUCACIÓN

### Disminuye el interés en la lectura entre los jóvenes, aseguran universitarios

By: Germán Ávila Hernández

Miércoles 2 de Noviembre de 2010

Enviar nota | Imprimir

Facebook | 2

Tweet | 2

Morelia, Michoacán.- Pese a que la lectura no es un hábito arraigado en la juventud michoacana, a causa de que la televisión y las nuevas tecnologías como el internet y los videojuegos le desplazan, estudiantes universitarios entrevistados por este rotativo manifestaron que al año leen de dos a seis libros aproximadamente.

En este sentido, los cinco estudiantes universitarios de diferentes profesiones, afirmaron leer de dos a seis libros anualmente, de forma recreativa, es decir, independientemente de los textos que deben consultar para aprender las nociones fundamentales de sus carreras.

De entre los estudiantes entrevistados, quien mencionó leer más libros ajenos a su profesión fue Yvonne Flores, de 24 años, quien cursa la carrera de Psicología, y que destacó que en los últimos seis meses ha leído entre cinco y seis textos, en contraste, el universitario que detalló que leer menos textos fue Marco Antonio Sánchez Gallo, de 22 años, que cursa la licenciatura en Químicofarmacobiología, mismo que aseguró consultar sólo dos textos.

Por su parte, la estudiante de la maestría en Psicología Social, Jimena Escalante, de 33 años, manifestó que al año lee un promedio de cinco textos, por lo que coincidió en número de textos leídos con el estudiante de la Facultad de Derecho, Agustín Velázquez Díaz, de 25 años.

Por otro lado, Guillermo Salas Orozco, de 19 años, quien estudia en la Facultad de Veterinaria, destacó que lee un aproximado de tres libros al año.

#### Referencia por autores modernos

Dichos estudiantes, tras ser interrogados sobre los nombres de autores que han leído revelaron un mayor interés principalmente por los autores latinoamericanos, así como modernos, mientras que los clásicos se ven quedando rezagados.

Este es el caso de Yvonne Flores, Jimena Escalante y Agustín Velázquez, quienes coincidieron en las lecturas de Julio Cortázar, entre las dos primeras, mientras que Jimena y Agustín, coincidieron en la lectura de Gabriel García Márquez.

Asimismo, Yvonne mencionó haber leído a Italo Calvino, Italo Barbery y Carlos Fuentes; Jimena destacó a Laura Restrepo y el estudiante Marco Antonio Sánchez mencionó a Carlos Oquendo Sánchez.

Otros autores modernos de nacionalidades europeas o estadounidenses, como Franz Kafka o Sigmund Freud, fueron señalados por el universitario Agustín Velázquez, mientras que el estudiante de veterinaria Guillermo Salas mencionó a Edgar Allan Poe y Anne Rice.

Entre tanto, los autores reconocidos como clásicos, tales como Víctor Hugo o Miguel de Cervantes Saavedra sólo fueron destacados por el alumno de químicofarmacobiología, Marco Antonio.

#### Causas del desinterés por la lectura

Por otro lado, los universitarios señalaron como principales factores del desinterés por la lectura a las nuevas tecnologías, como el internet, la televisión, así como el poco fomento que se hace de este hábito por la lectura de parte del sistema educativo, así como de la formación familiar.

#### \*NOTAS AL MOMENTO

**17:38** | **12** Firmen UMEBH y Conacyt convenio de colaboración a favor de la mujer violentada

**17:16** | **12** Recursos a la baja en educación para Michoacán

**17:08** | **12** Continúa diálogo DNTB-gobierno, pero advierte no dará lo que no tiene

**16:50** | **12** Cumple 20 días pero del sector educativo en Michoacán

**16:44** | **12** Niegan profesores de historia ser utilizados por ex rector de la UMSNH Jaime Hernández Díaz

**16:39** | **12** Este sábado entregará gobierno nueva propuesta a la DNTB: el planón continúa









**SEDESOL**

**SISTEMA NORMATIVO DE EQUIPAMIENTO**  
 SUBSISTEMA: Cultura (INDA)      ELEMENTO: Teatro  
**2 - UBICACION URBANA**

JERARQUIA URBANA Y NIVEL DE SERVICIO		REGIONAL	ESTATAL	INTERMUNICIPIO	MUNICIPIO	MUNICIPIO	UBICACION URBANA
RANGO DE POBLACION		117,001 A 300,000 H.	100,001 A 300,000 H.	50,001 A 100,000 H.	10,001 A 50,000 H.	5,001 A 10,000 H.	2,001 A 5,000 H.
OBJETIVO A USOS DE SUELO	USO COM.	▲	▲	▲			
	COMERCIO, OFICINAS Y SERVICIOS	●	●	●			
EN NUCLEOS DE SERVICIO	INDUSTRIAL	▲	▲	▲			
	USO COMERCIAL (apartado de comercio, etc.)	▲	▲	▲			
	CENTRO URBANO	▲	▲	▲			
	CENTRO DE BARRIO	▲	▲	▲			
	SUBCENTRO URBANO	●	●				
	CENTRO URBANO	■	■	■			
	CORREDOR URBANO	●	●	●			
	LOCALIZACION ESPECIAL	●	●	●			
	CUERPO DEL AREA URBANA	▲	▲	▲			
	SALLE CARRETERO PRINCIPAL	■	■	■			
EN RELACION A CALIDAD	SALLE LOCAL	▲	▲	▲			
	SALLE PRINCIPAL	●	●	●			
	AV. SECUNDARIA	■	■	■			
	AV. PRINCIPAL	●	●	●			
	AUTOPISTA URBANA	▲	▲	▲			
	VELOCIDAD MEDIA	▲	▲	▲			

LEGENDA: ● OBLIGATORIO ■ OBLIGATORIO \* RECOMENDADO  
 URM=UNIVERSIDAD NACIONAL DE BUENOS AIRES

Imagen 59. Tabla 6.

**SEDESOL**

**SISTEMA NORMATIVO DE EQUIPAMIENTO**  
 SUBSISTEMA: Cultura (INDA)      ELEMENTO: Teatro  
**3 - SELECCION DEL PRECIO**

JERARQUIA URBANA Y NIVEL DE SERVICIO		REGIONAL	ESTATAL	INTERMUNICIPIO	MUNICIPIO	MUNICIPIO	UBICACION URBANA
RANGO DE POBLACION		117,001 A 300,000 H.	100,001 A 300,000 H.	50,001 A 100,000 H.	10,001 A 50,000 H.	5,001 A 10,000 H.	2,001 A 5,000 H.
CARACTERISTICAS FISICAS	TENIDA Y TIPO DE TERRENO (P. o URBANIZADA)	1,000	800	500			
	NO COORDINADO POR BARRIO (ENT)	0,000	0,000	0,000			
	TIPO DE TERRENO (P. o URBANIZADA)	1,000	800	500			
	PROFUNDIDAD DEL PREDIO (en metros)	1-1-2-2-2					
	PROFUNDIDAD DEL TERRENO (en metros)	50	40	30			
	ANCHO DE CALLE (en metros)	4-4-4	2-2-2	0-0-0			
REQUISITOS DE OBRAS DE INFRAESTRUCTURA Y SERVICIOS	REQUISITOS DE CALIDAD (P. o URBANIZADA)	20	10	10			
	PROFUNDIDAD DEL PREDIO	COMPLETO	COMPLETO	COMPLETO			
	ACERQUE	●	●	●			
	ACERQUE A LUZ DE CALOR	●	●	●			
	ENERGIA ELÉCTRICA	●	●	●			
	PUNTO DE ENTREGA DE AGUA	●	●	●			
	SANEAMIENTO	●	●	●			
	FORNECIMIENTO	●	●	●			
	PROTECCION DEL SUELO	●	●	●			
	TRANSPORTE PÚBLICO	●	●	●			

LEGENDA: ● OBLIGATORIO ■ OBLIGATORIO \* RECOMENDADO  
 URM=UNIVERSIDAD NACIONAL DE BUENOS AIRES

Imagen 60. Tabla 7.







# Proyecto: Centro Cultural



VERIFICADO POR:  
FECHA DEL PLAZO:

P. González Soto

Érika Aguilar Herrera

Instituto de Ingeniería y Tecnología

10° 03'

1:50

Agosto del 2017

PRODUCED BY AN AUTODESK EDUCATIONAL PRODUCT

## Secciones Transversales de Terreno Natural

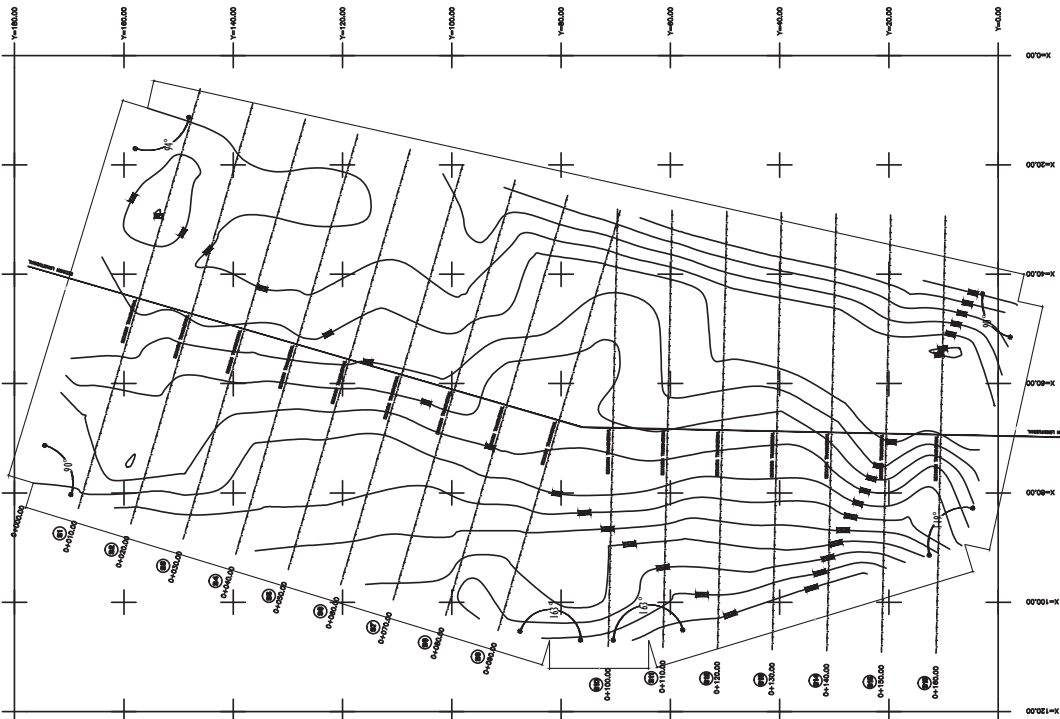
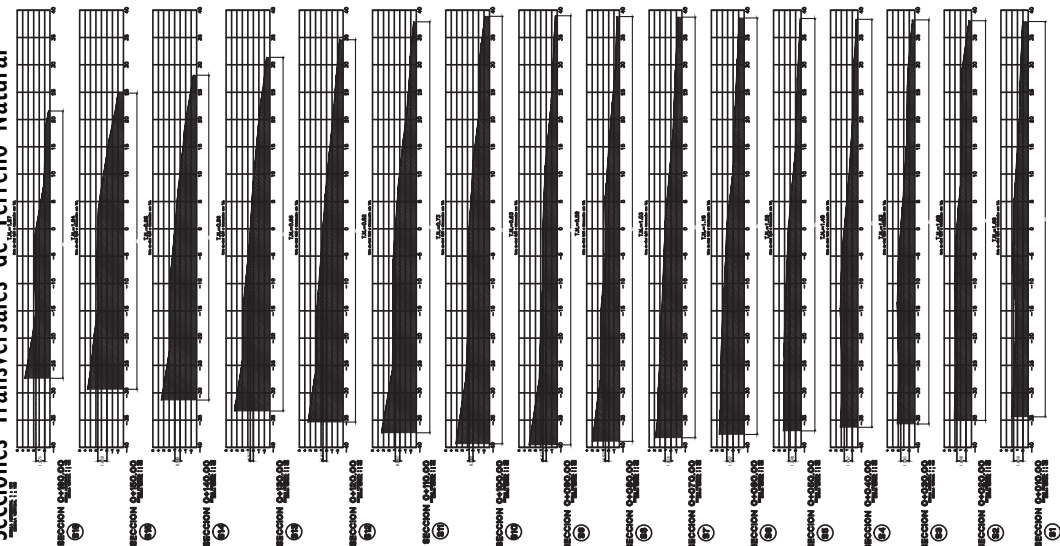

## Seccion Longitudinal de Terreno Natural

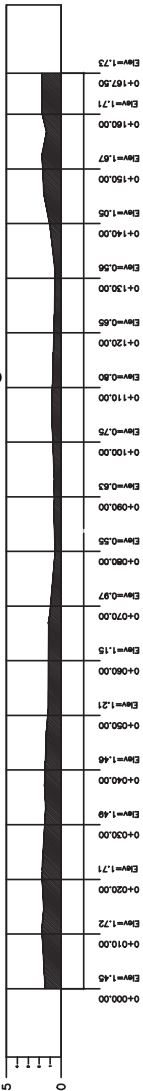

# Proyecto: Centro Cultural

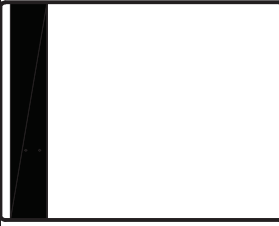
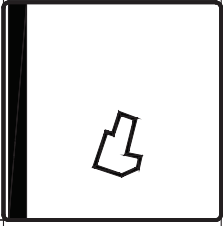
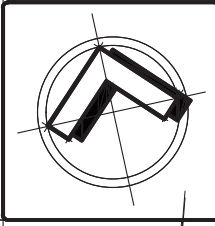

Dr. Gerardo Sixtos López

Erika Aguilar Herrera

Taller de Composición Arquitectónica III

10° 02' 03"

Mayo del 2012

1-600

Mayo del 2012

AT

2

PRODUCED BY AN AUTODESK EDUCATIONAL PRODUCT

Av. Manuel Pérez Coronado

Av. Latinoamericana

Calle Alamos

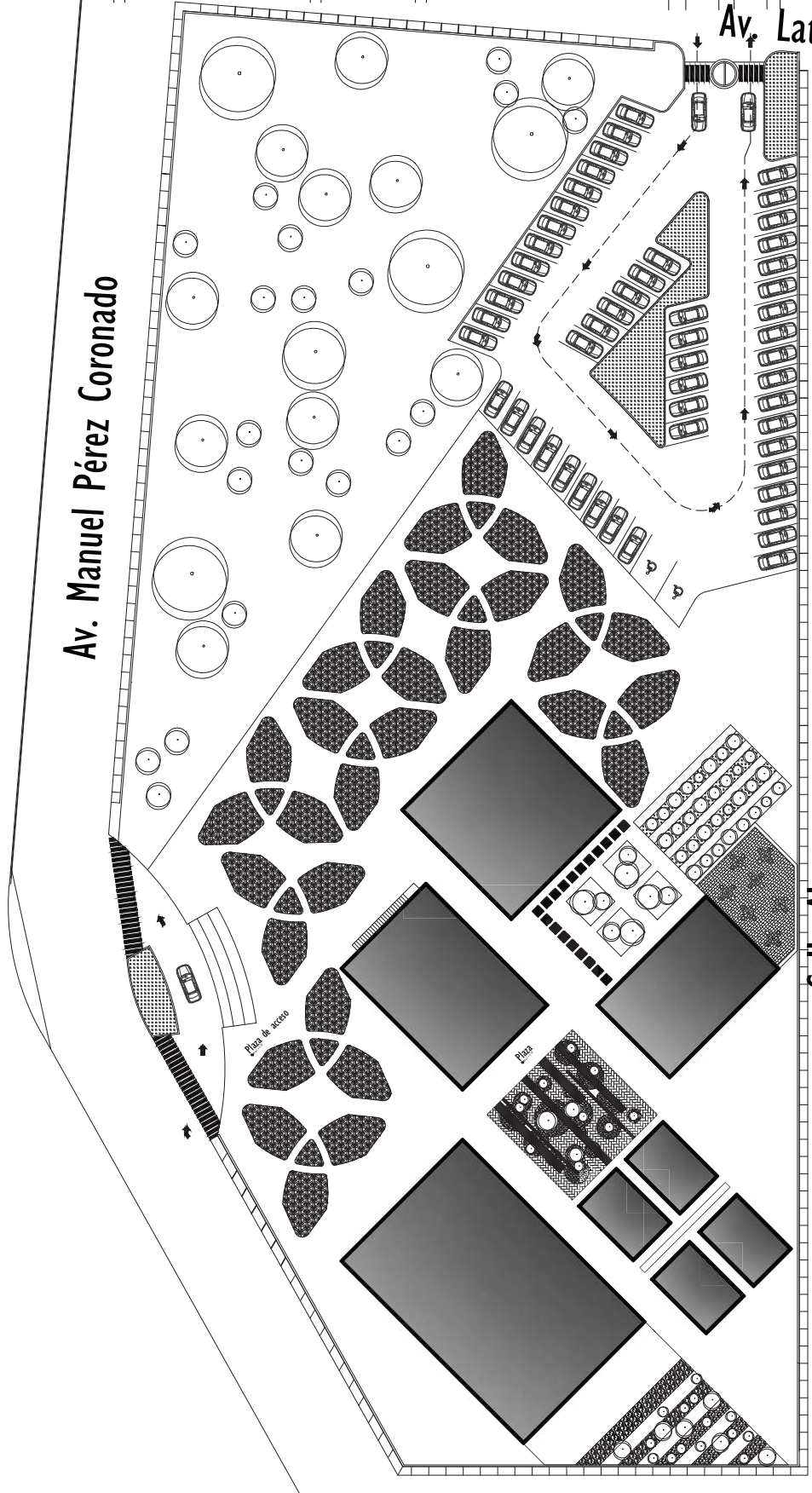

## Planta de Conjunto

PRODUCED BY AN AUTODESK EDUCATIONAL PRODUCT

# Proyecto: Centro Cultural

A2

3

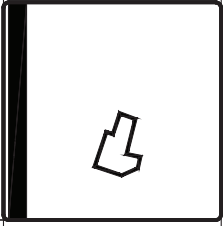
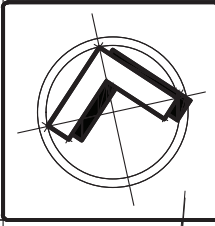

Dr. Gerardo Sixtos López

Erika Aguilar Herrera

Taller de Composición Arquitectónica II

10° 02' 03"

Mayo del 2012

1-600

Mayo del 2012

PRODUCED BY AN AUTODESK EDUCATIONAL PRODUCT

Av. Manuel Pérez Coronado

Av. Latinoamericana

## Planta Baja

PRODUCED BY AN AUTODESK EDUCATIONAL PRODUCT

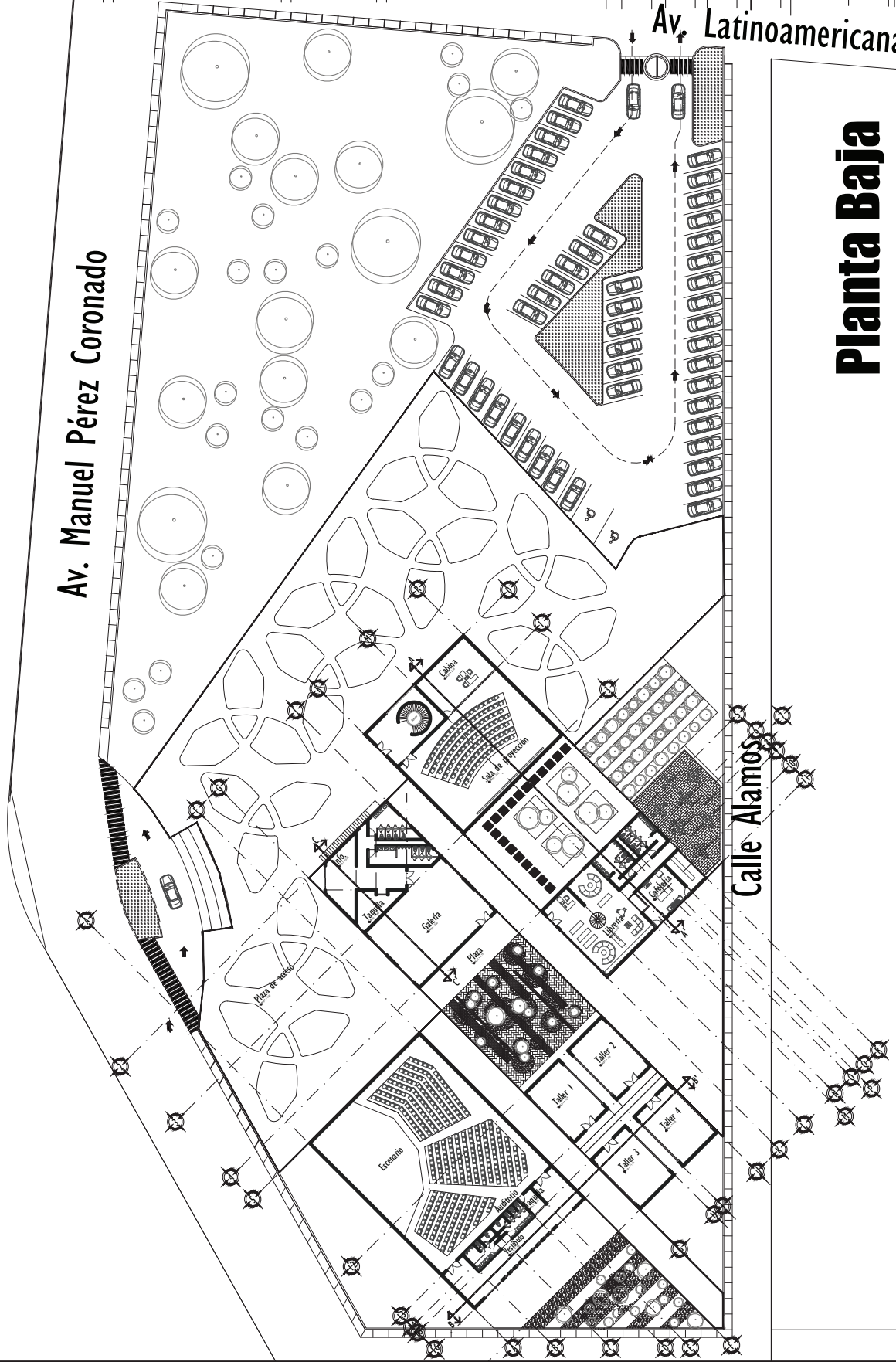

# Proyecto: Centro Cultural

A3

4

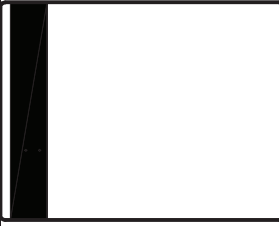
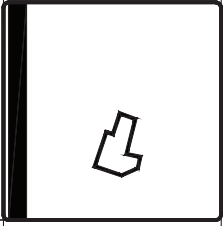
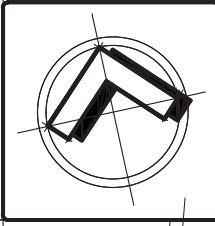

Dr. Gerardo Sixtos

Erika Aguilar Herrera

Taller de Composición Arquitectónica II

10° 02' 03"

1:500

Mayo del 2012

PRODUCED BY AN AUTODESK EDUCATIONAL PRODUCT

PRODUCED BY AN AUTODESK EDUCATIONAL PRODUCT

Av. Manuel Pérez Coronado

Av. Latinoamericana

Calle Alamos

## Planta Alta

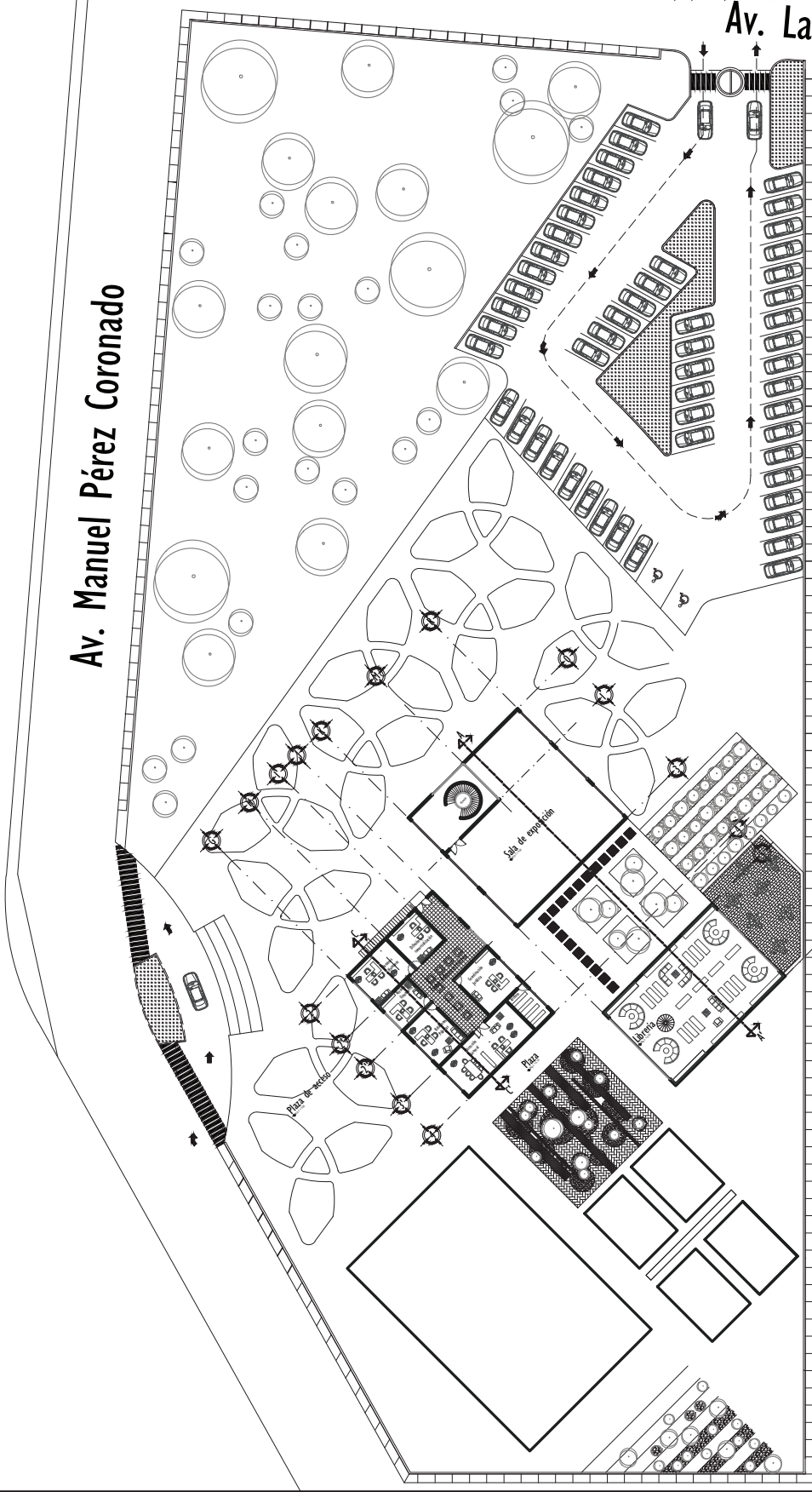

# Proyecto: Centro Cultural

A4

5

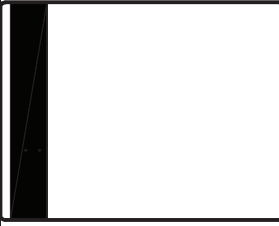
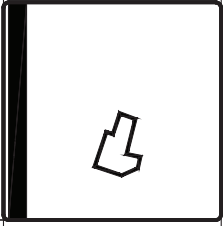
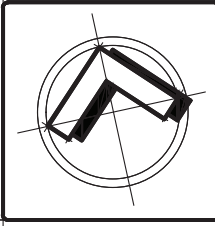

Dr. Gerardo Sixtos

Erika Aguilar Herrera

Taller de Composición Arquitectónica III

10° 02' 03"

Mayo del 2012

1:300

1:300

1:300

## Planta Baja

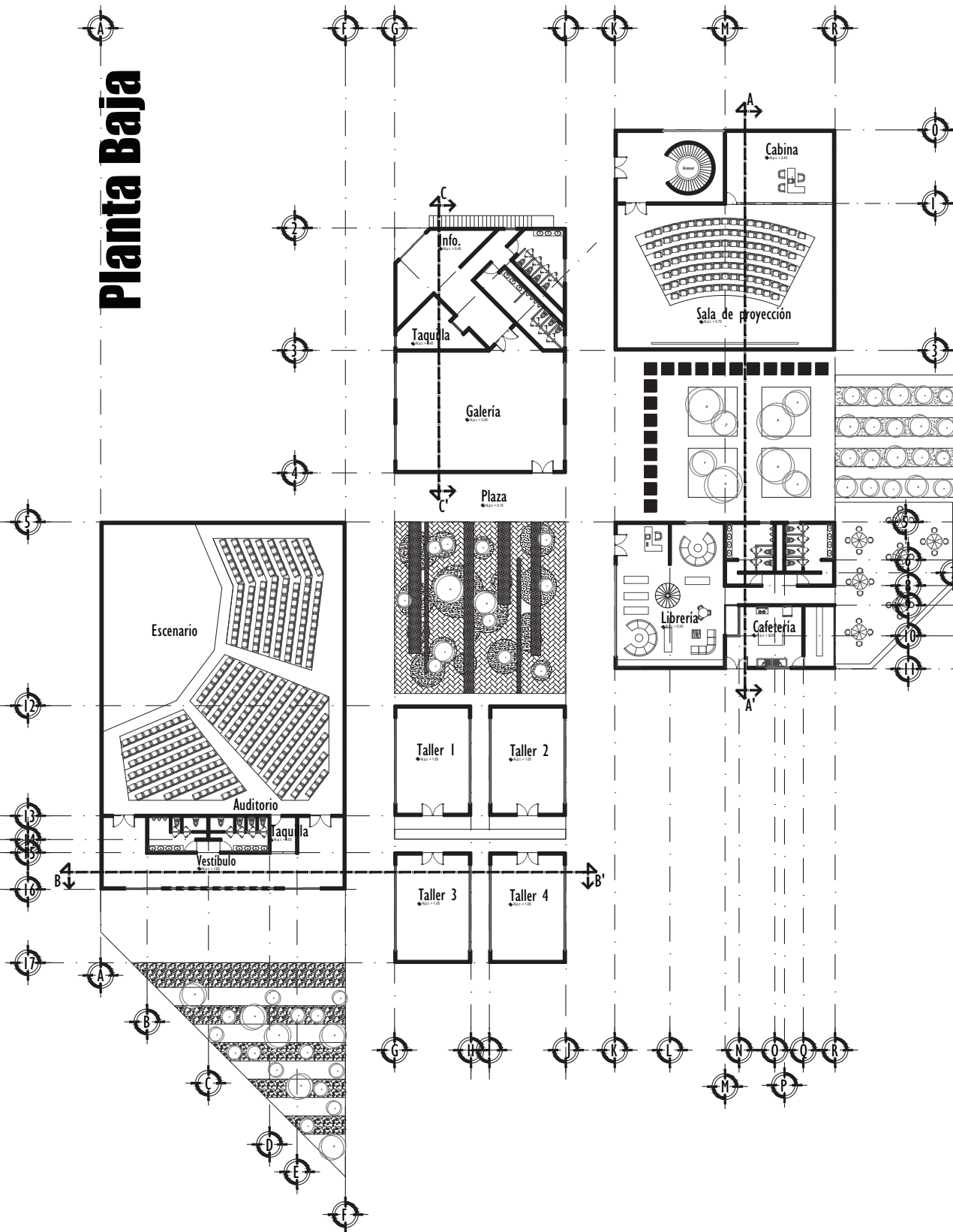

# Proyecto: Centro Cultural

A5

6

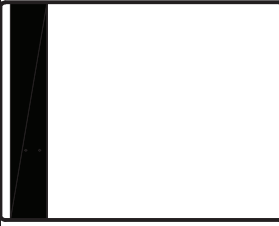
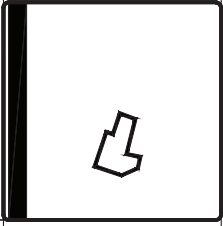
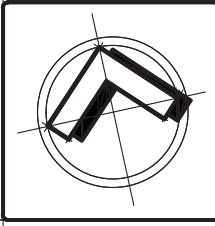

Dr. Gerardo Sixtos

Erika Aguilar Herrera

Taller de Composición Arquitectónica II

10° 02' 03"



1:300

Mayo del 2012

## Planta Alta

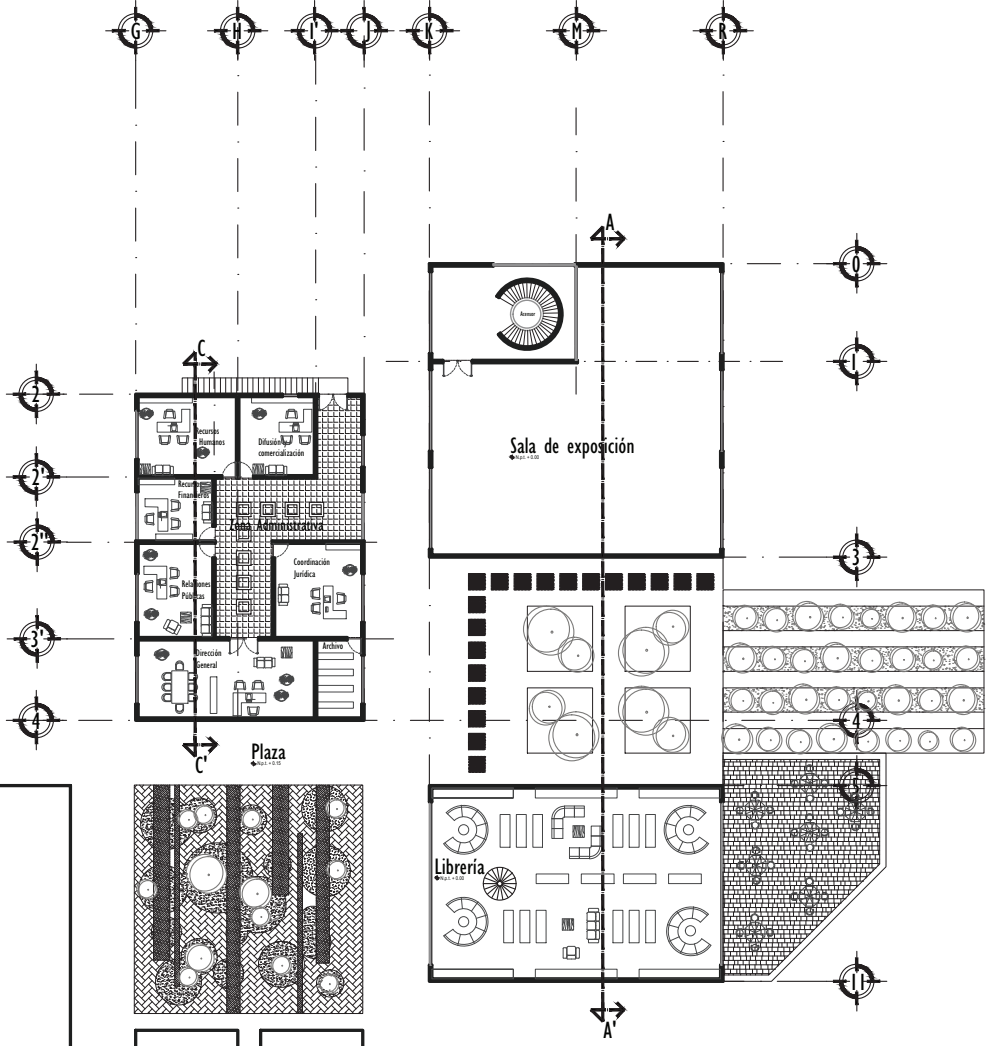



# Proyecto: Centro Cultural

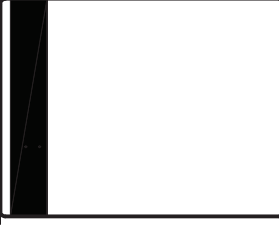
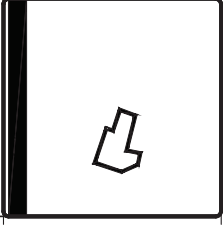
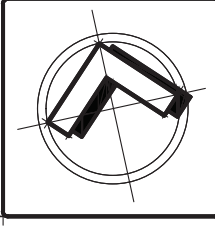

Dr. Gerardo Sixtas

Erika Aguilar Herrera

Ular de Computación, Arquitectura 1K

10° 02' 03"

A7



8  
1:2000  
Mayo del 2012

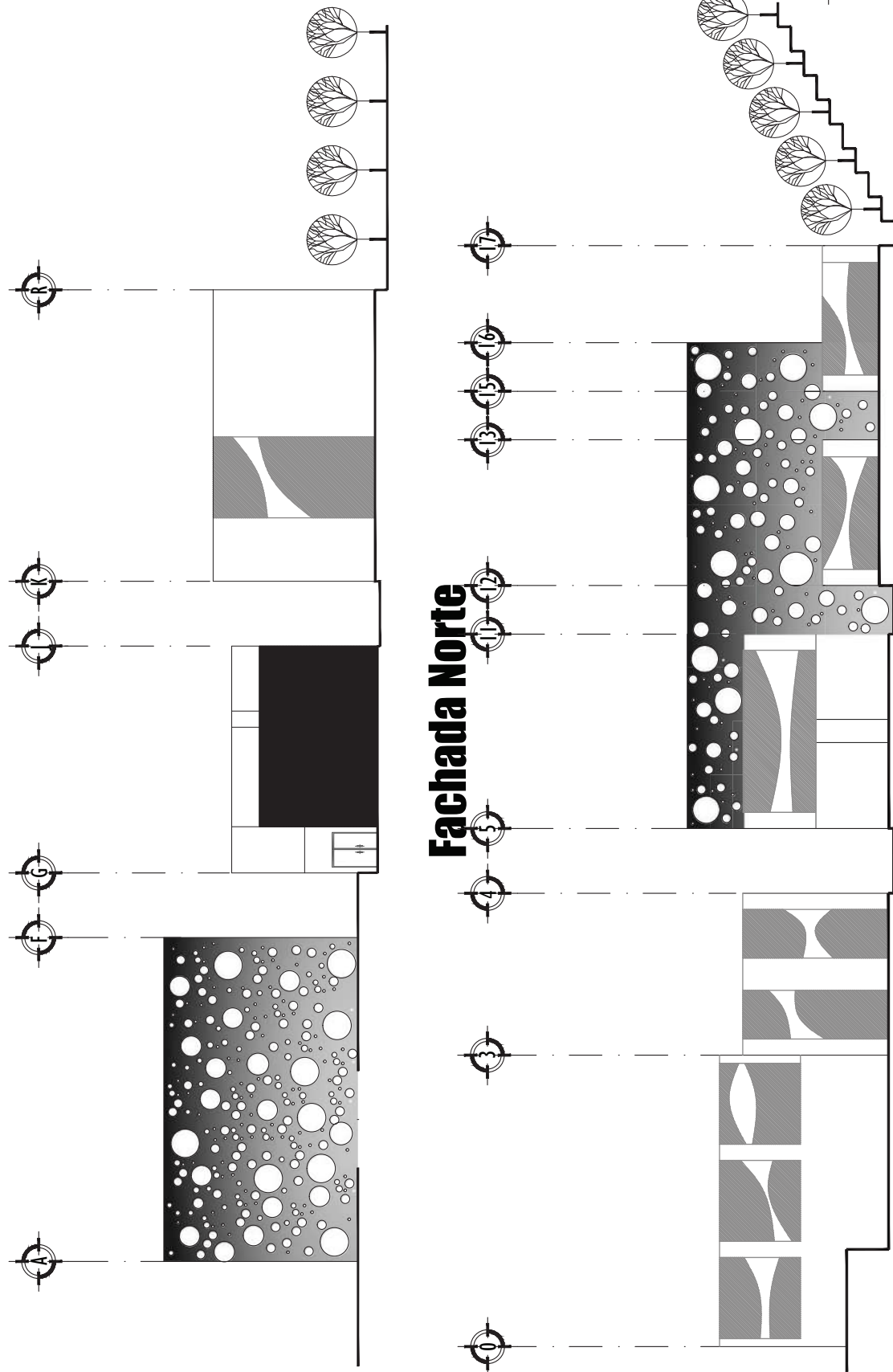

## Fachada Norte

## Fachada Oriente

# Proyecto: Centro Cultural

A6

7

1:200  
Mayo del 2012

10° 02' 03"

Taller de Composición Arquitectónica III

Erika Aguilar Herrera

Dr. Gerardo Sixtos

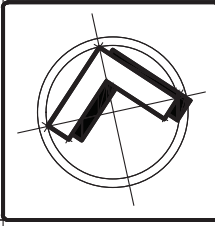
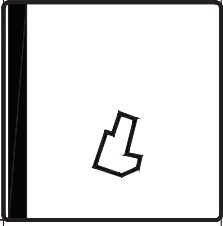

## Corte C-C'

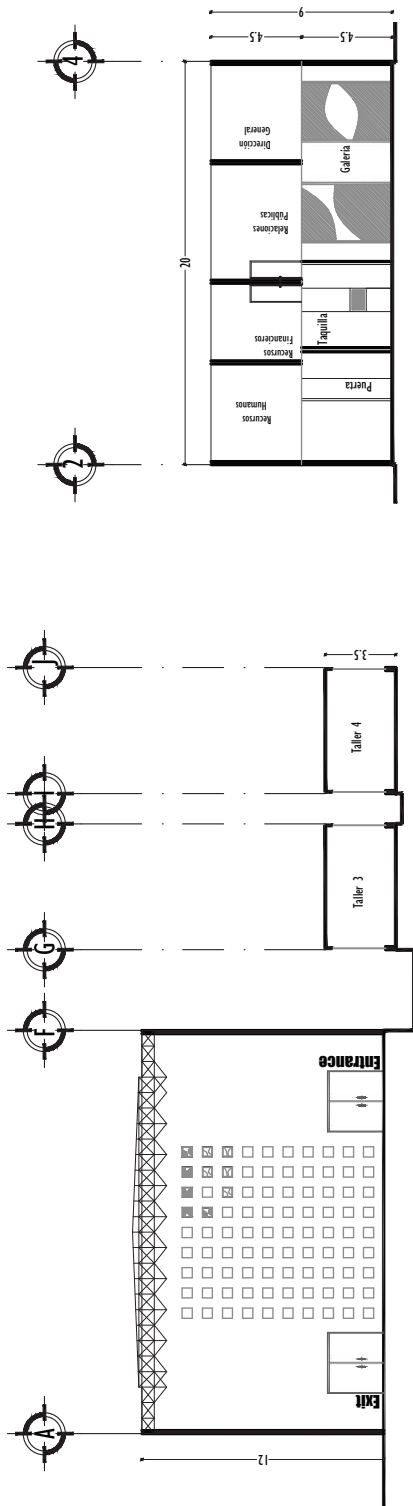

## Corte A-A'

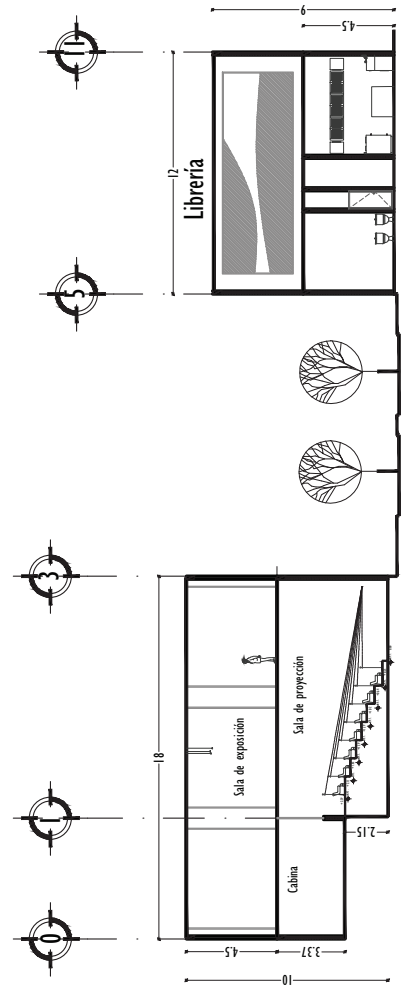

# Proyecto: Centro Cultural

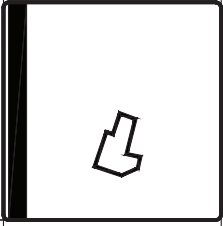
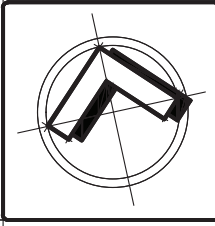

Dr. Gerardo Sotos

Erika Aguilar Herrera

Taller de Composición Arquitectónica II

10° 02' 03"

P1

1:1000

Mayo del 2012

15



# Perspectiva



# Perspectiva

## Proyecto: Centro Cultural

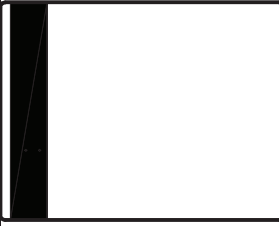
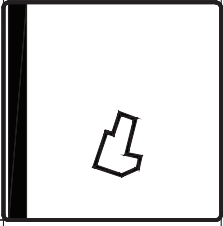
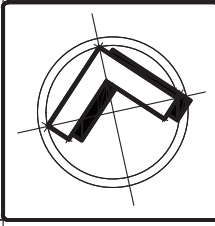

Dr. Gerardo Sintos

Erika Aguilar Herrera

Taller de Composición Arquitectónica III

10° 02 03



1:1000

Mayo del 2012

P2

16

# Perspectiva



## Proyecto: Centro Cultural

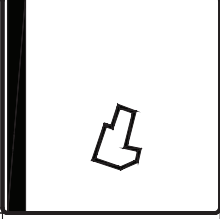
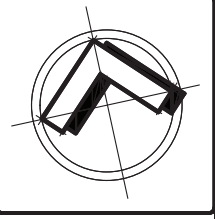

Dr. Gerardo Sixtos

Erika Aguilar Herrera

Taller de Composición Arquitectónica II

10°

02

03



1:1000

Mayo del 2012

P3

17

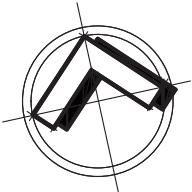
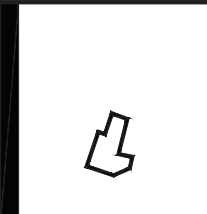
**Proyecto: Centro Cultural**

Dr. Gerardo Sixtos

Erika Aguilar Herrera

Taller de Composición Arquitectónica II

P4

10° 02' 03"

1:1000

Mayo del 2012

18



# Perspectiva

# Proyecto: Centro Cultural

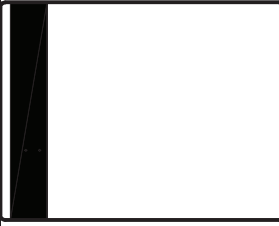
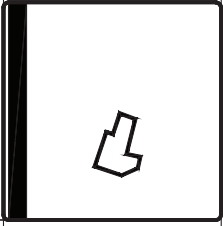
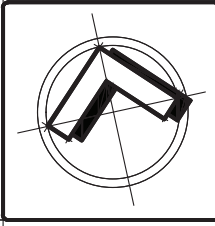

Dr. Gerardo Sixtos

Erika Aguilar Herrera

Taller de Composición Arquitectónica III

10° 02' 03"

1:200

Mayo del 2012

14

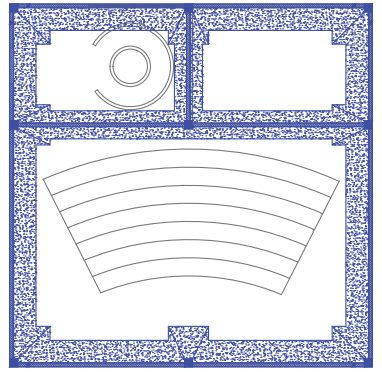
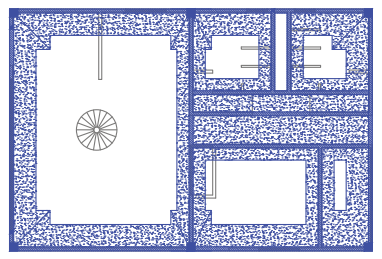
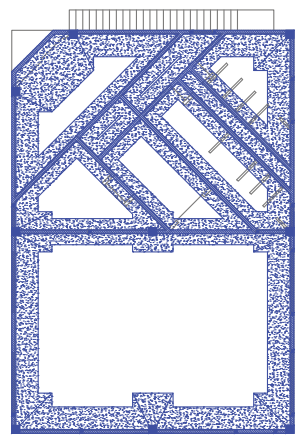
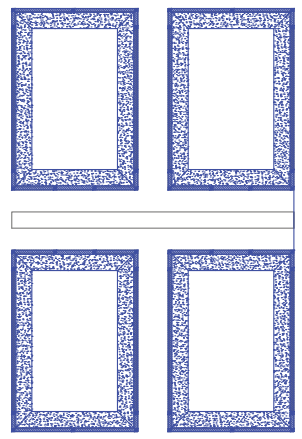
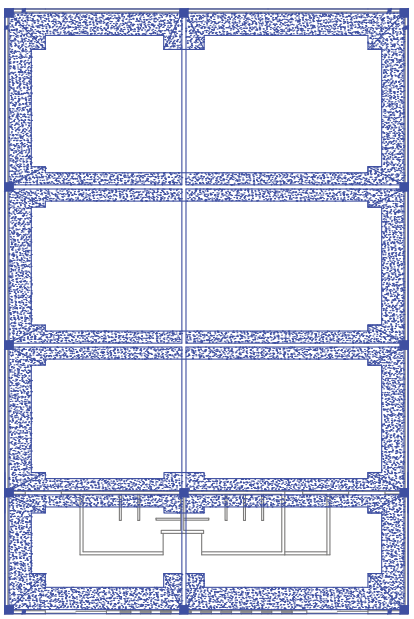

CORTE ZAVATA 22

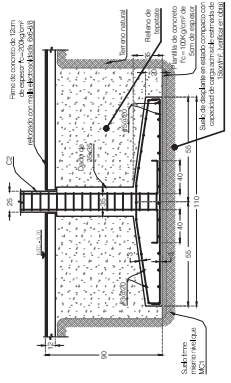

CORTE E-E ZAVATA 22A

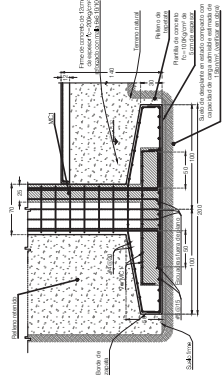

# Proyecto: Centro Cultural

A4

5

1:300  
Mayo del 2012

10° 02' 03"

Taller de Composición Arquitectónica II

Erika Aguilar Herrera

Dr. Gerardo Sixtos

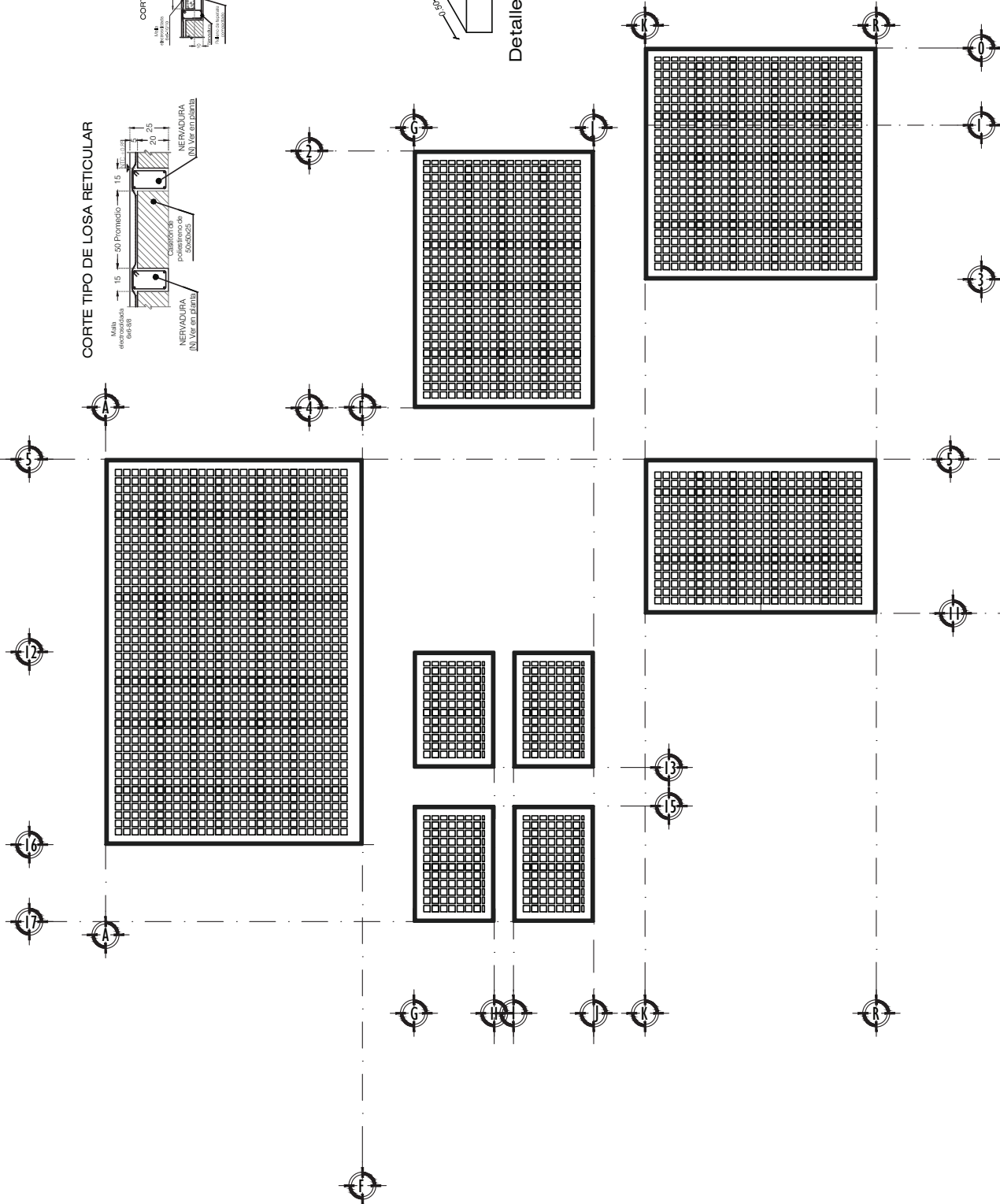
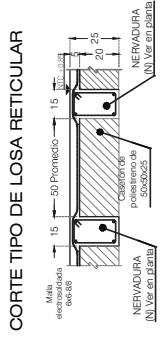
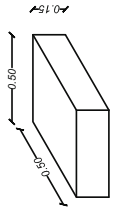
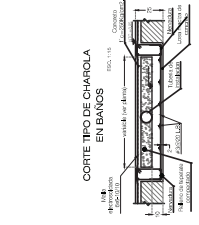
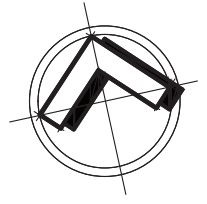



# Proyecto: Centro Cultural

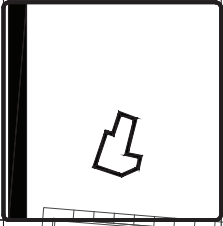
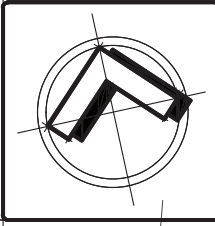

Dr. Gerardo Sixtos López

Erika Aguilar Herrera

Taller de Composición Arquitectónica III

10° 02' 03"

12

1-6000  
Mayo del 2012

Av. Manuel Pérez Coronado

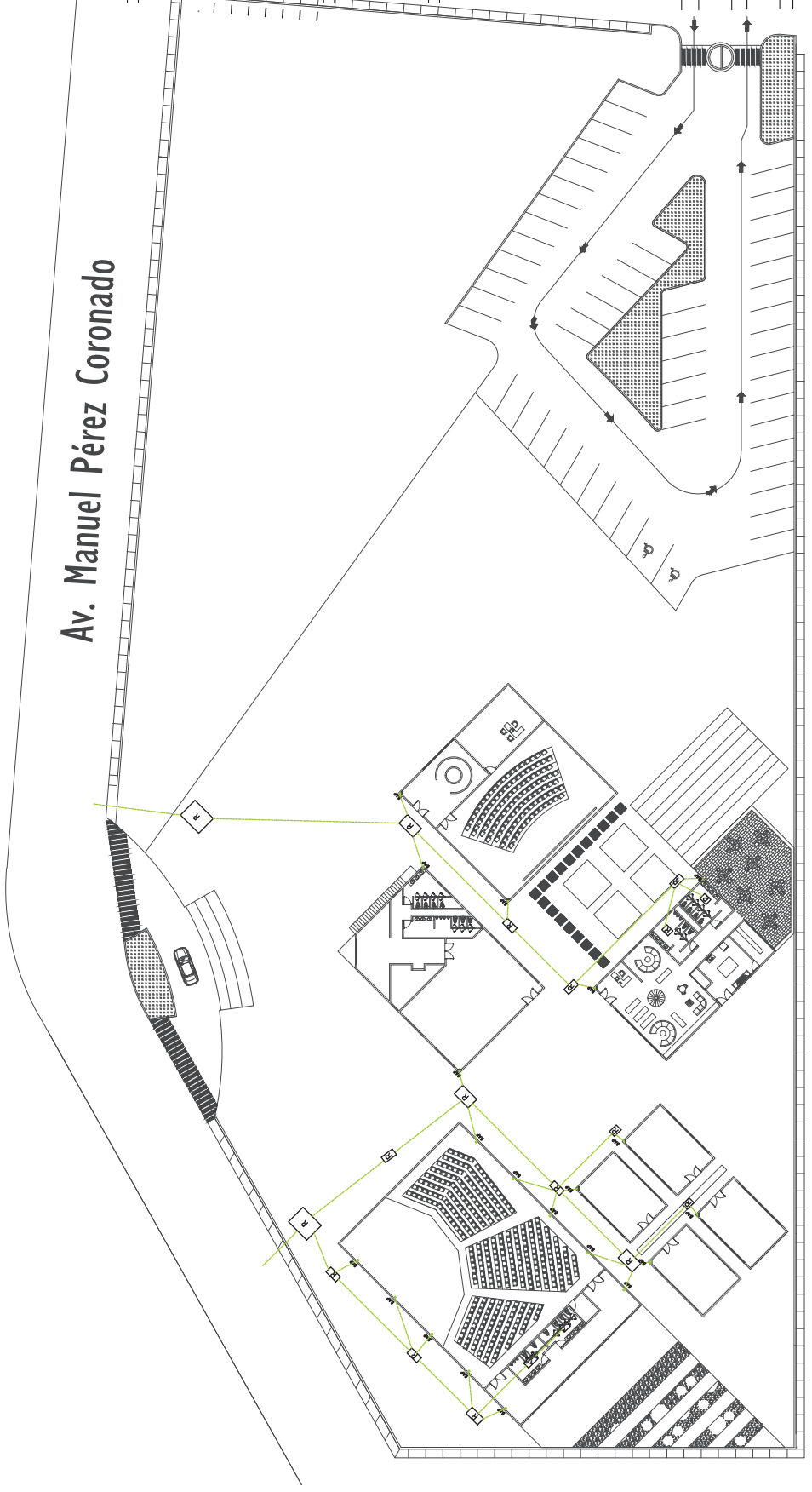

# Proyecto: Centro Cultural

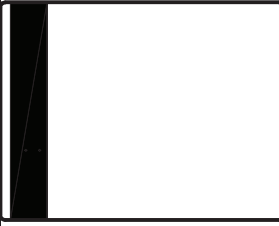
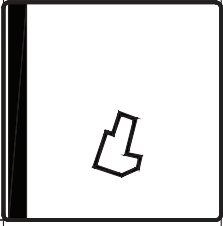
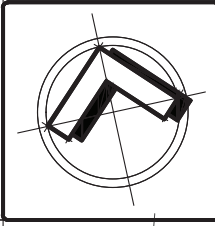

Dr. Gerardo Sixtos López

Erika Aguilar Herrera

Taller de Composición Arquitectónica II

S2

10° 02' 03"

31

1-600  
Mayo del 2012

Av. Manuel Pérez Coronado

Calle Alamos

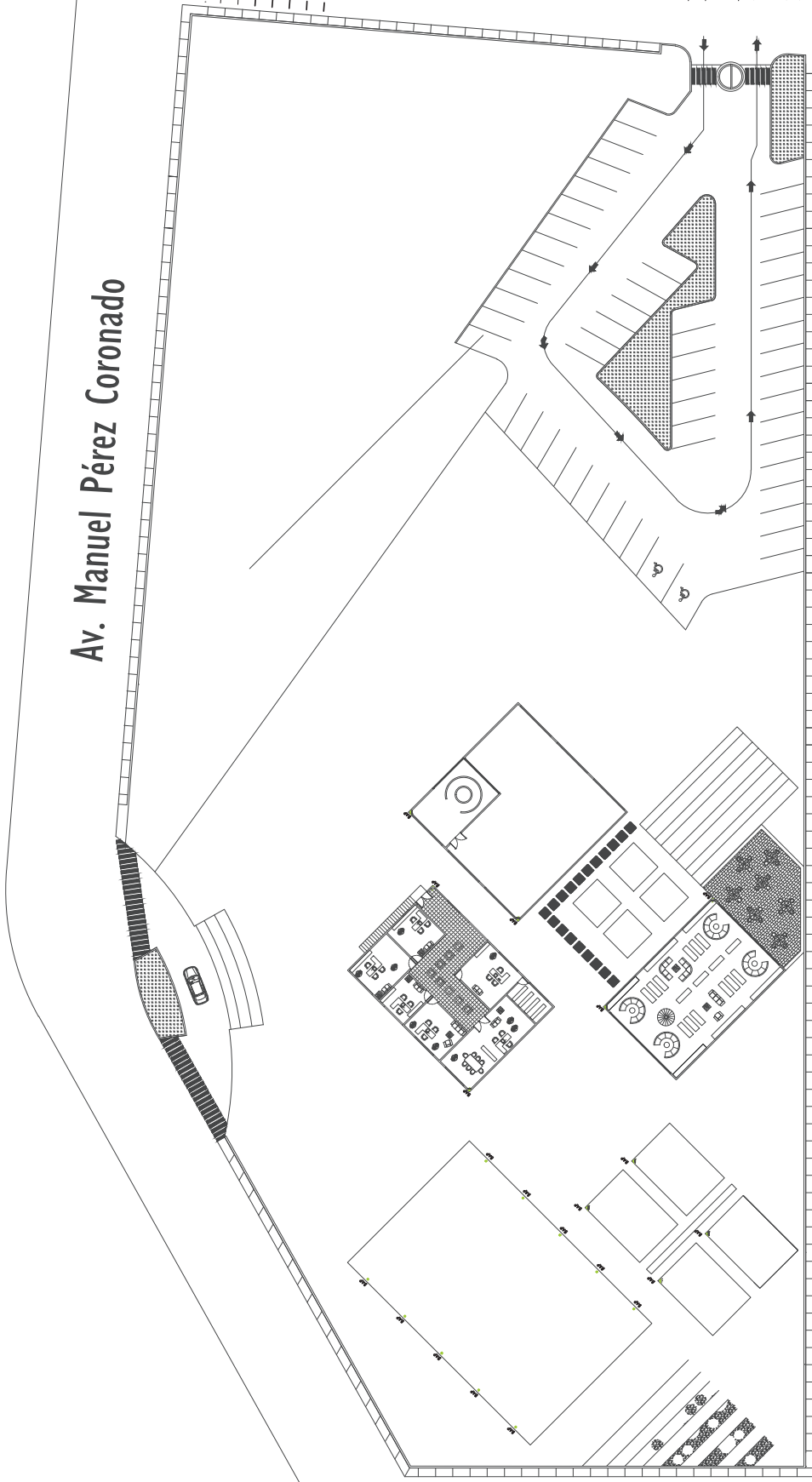

# Proyecto: Centro Cultural

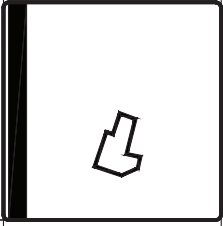
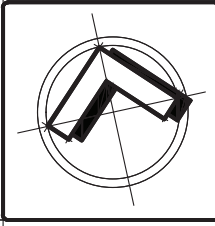

Dr. Gerardo Sixtos

Erika Aguilar Herrera

Taller de Composición Arquitectónica III

10° 02' 03"

Mayo del 2012

1:200

14

PRODUCED BY AN AUTODESK EDUCATIONAL PRODUCT

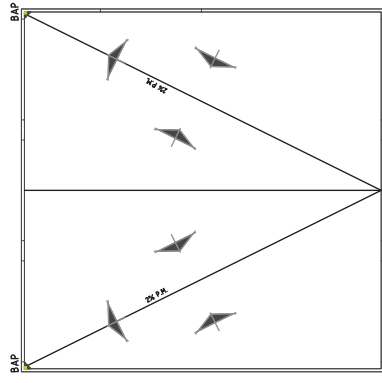
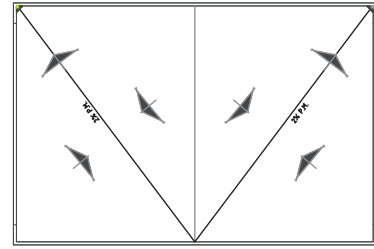
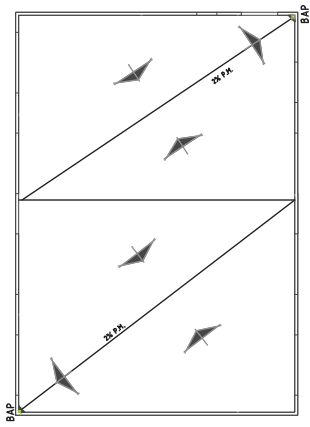
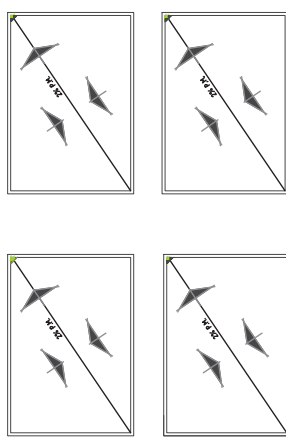

PRODUCED BY AN AUTODESK EDUCATIONAL PRODUCT

Av. Manuel Pérez Coronado

# Proyecto: Centro Cultural

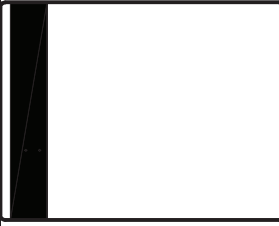
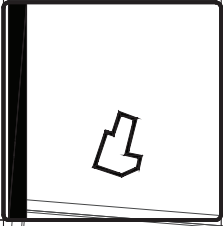
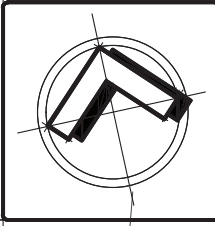

Dr. Gerardo Sixtos López

Erika Aguilar Herrera

Taller de Composición Arquitectónica II

10°

02

03

1-600

Mayo del 2012

DETALLES CISTERNAS

