



**UNIVERSIDAD MICHOACANA DE SAN
NICOLÁS DE HIDALGO**

FACULTAD DE ARQUITECTURA

**CENTRO DE INTEGRACIÓN AL ARTE CON
PROGRAMA DE RESIDENCIA ARTISTICA POR
MEDIO DE RETRIBUCIÓN SOCIAL**

TESIS

PRESENTA:

MARK IRVING MUÑOZ RAMOS

PARA OBTENER EL TITULO DE ARQUITECTO

ASESOR: JESÚS LOPEZ MOLINA

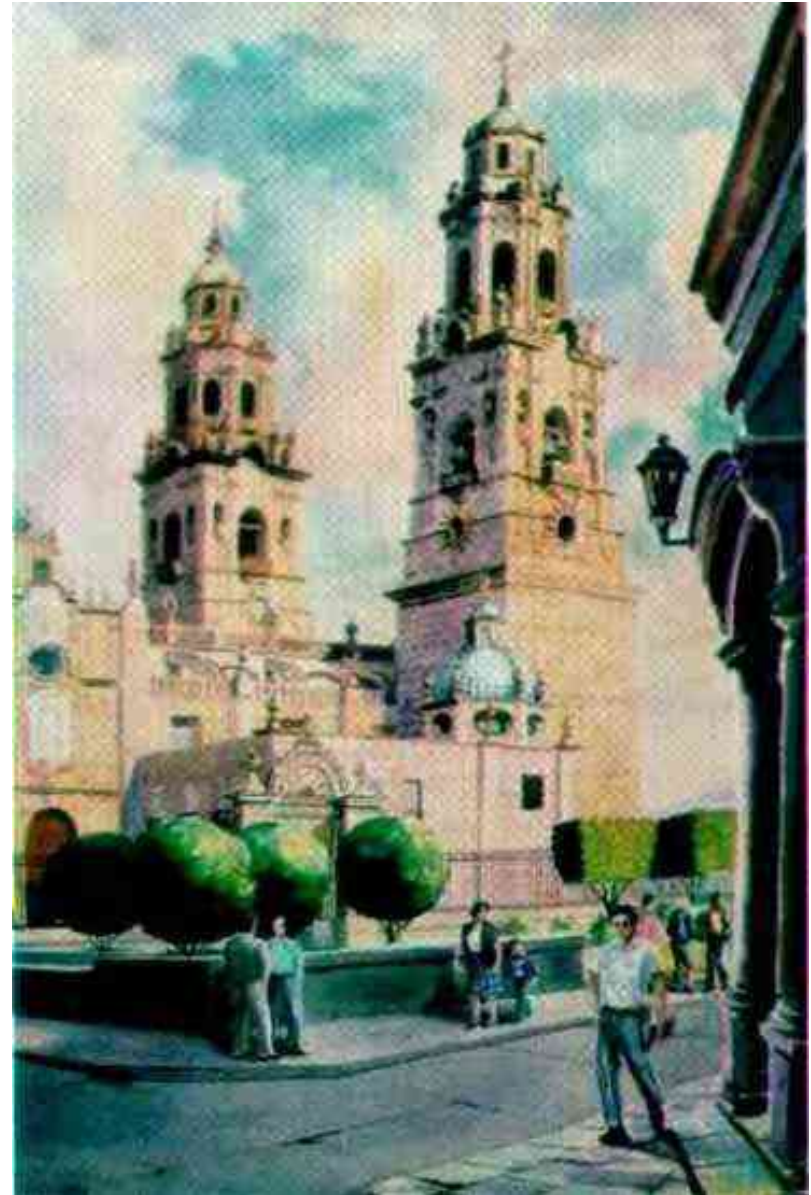

ÍNDICE

Resumen -----	3
Abstract-----	3
Introducción-----	5
PLANTEAMIENTO	
Definición del tema-----	6
Planteamiento del problema-----	8
Justificación-----	9
Relevancia y Viabilidad-----	10
Objetivos-----	11
Expectativas-----	12
Metodología-----	13
MARCO SOCIO-CULTURAL	
Datos culturales de la ciudad-----	16
Importancia histórica del tema-----	17
Análisis crítico a nivel ciudad-----	18
Crecimiento de población en Michoacán-----	23
Demanda cultural en Morelia-----	26
Información Socio-economica-----	28
CASOS ANÁLOGOS	
LaTérmica Creadores-----	30
La Parota-----	34
Casa Vecina-----	38
Centro ADM-----	42
La Quiñonera-----	46

ASPECTOS FISICO-GEOGRAFICOS

Localización-----	51
Orografía e Hidrografía-----	52
Edafología y tipo de suelo-----	54
Actividad Sísmica y afectaciones climatológicas-----	55

ASPECTOS URBANOS

Tendencias de crecimiento-----	60
Compatibilidad de usos de suelo-----	61
Vialidades-----	62
Sistema normativo de equipamiento urbano-----	63
Selección del predio-----	66

ASPECTOS TÉCNICOS

Idea principal-----	72
Ideas generales en el proyecto-----	72
Análisis de espacios-----	74
Materiales-----	80
Sistemas constructivos-----	82
Criterios de sustentabilidad-----	83

MARCO LEGAL

Introducción-----	88
Reglamento de construcción-----	89

RESUMEN

En el actual documento se observará el proceso pertinente para la realización del proyecto del “Centro de integración al arte con programa de residencia artística por medio de retribución social” la cual parte de una investigación en la ciudad de Morelia, Michoacán.

Morelia es una ciudad turística y cultural, por lo que el apoyo de las actividades de esta índole son de vital importancia, las investigaciones se basan en el interés de los morelianos en materia de cultura, y en las problemáticas que tiene la sociedad en la ciudad y en general, del estado, mismas que engloban una falta de interés y de apoyo a los artistas y jóvenes interesados en el ámbito artístico.

Las investigaciones en torno al terreno en donde se edificará la construcción tienen que ver con la ubicación geográfica, urbana y aspectos físicos del lugar, así como el clima, temperatura y demás aspectos que afectan de manera directa el inmueble. Con base a los resultados, se muestra el tipo de cimentación, materiales y distribución del inmueble, y características particulares de cada espacio.

Los planos ejecutivos al final del documento reflejan todo lo que se investigó cumpliendo con las necesidades de sus usuarios y de una sociedad con una necesidad de expresarse a través del arte.

PALABRAS CLAVE: arquitectura, Integración social, FONCA, centro cultural, residencia profesional.

ABSTRACT

In the current document you'll be able to follow the pertinent process for the realization of the architectural project “integration center of arts with artistic residence's program by social retribution” which starts with an investigation in Morelia city in Michoacán.

Morelia is a very turistic and cultural place, and for that reason the support of those activities are very important, the investigations are basing in the interest of morelian people in cultural matters and the problems that the society in the city and the state actually have same that encompass a lack of interest and support to artists and young people who are interested in arts.

The investigations about the building land in which will be built the edification was based on the investigation of the geographic ubication, urban and physical aspects of the place and other aspects like weather, temperature which affects directly the building. In the current document is displayed the kind of foundation, materials and distribution of the building and other characteristics in each space.

The final executive planes reflects all the investigation behind fulfilling with all the needs of the users and a society which has a need to express herself through the art.



PLANTEAMIENTO

- DEFINICIÓN DEL TEMA
- JUSTIFICACIÓN
- OBJETIVOS
- HIPOTESIS



UMSNH-FAUM

CENTRO DE INTEGRACION AL ARTE CON PROGRAMA DE RESIDENCIA ARTISTICA. POR MEDIO DE RETRIBUCIÓN SOCIAL.

Un centro de integración al arte es un lugar en el que las personas pueden tomar talleres artísticos en diferentes ramas del arte con la particularidad de ser más accesible económicamente y se busca la inclusión de todas las personas sin importar estratos sociales edades o discapacidades.

Mediante un programa de residencia artística por medio de retribución social se busca tener una vinculación de una red de artistas nacionales y locales egresados, que tendrán la oportunidad de impartir talleres artísticos en diferentes ramas del arte con carácter social en un centro de inclusión al arte, mismo recinto en el cual se les brindará a los artistas “una residencia” el cual es un espacio donde pueden hospedarse y pueden trabajar en sus proyectos artísticos por un periodo máximo de 4 meses.



Figura1.1 interior oficinas FONCA. Fuente.<https://www.gastv.mx>

El programa de retribución social viene por parte de Secretaria de Cultura en cooperación con el FONCA (Fondo Nacional para la Cultura y las Artes) y el CONACYT (Consejo Nacional de Ciencia y Tecnología), en el cual participan diferentes programas artísticos y diferentes instituciones relacionadas con el arte a nivel nacional, los cuales brindan becas a jóvenes creadores. El beneficiario de esta beca tiene la opción de ser partícipe de actividades las cuales retribuyan a la sociedad el apoyo que se le está brindando, siendo la retribución social por medio de la impartición de algún taller artístico una de las opciones.

Por lo anterior, el FONCA ha considerado la necesidad de instrumentar nuevos mecanismos que amplíen y fortalezcan la posibilidad de dar a conocer y poner al alcance de la sociedad la producción cultural generada con el apoyo del FONCA y, al mismo tiempo, promover y vincular de una manera más activa a los artistas con otras instancias culturales del país, potencializando su experiencia y talento para la formación de nuevos públicos. A lo largo de dos décadas, el FONCA ha otorgado más de 12 mil becas, estímulos y apoyos económicos a creadores, artistas y grupos artísticos mexicanos.

Los estímulos otorgados han generado una producción cultural de cerca de 100 mil obras. Gran parte de ella se ha llevado al público a través de exposiciones, conciertos, videos, películas, puestas en escena y libros publicados. No obstante, el FONCA busca mecanismos más eficientes para que la inversión de los recursos públicos en becas, apoyos y estímulos beneficie de manera más tangible y directa a la sociedad¹.

¹ <http://fonca.cultura.gob.mx/programa-de-retribucion-social/que-es-el-programa-de-retribucion-social> (4/abril/2017)

DEFINICIÓN DEL TEMA

Para el mejor entendimiento del tema se brindarán unas definiciones de las palabras que serán clave para el entendimiento del proyecto.

Centro de inclusión: lugar en donde se dé lugar actividades en el cual se busque la integración activa por parte de todos sus miembros sin excluirlos por edad, raza, religión o estrato socio-económico.

Inclusión: se denomina inclusión a toda actitud política o tendencia que busque integrar a las personas dentro de la sociedad, buscando que estas contribuyan con sus talentos y a la vez se vean correspondidas con los beneficios que la sociedad pueda ofrecer².

Retribución social: Se entenderá por Retribución Social el compromiso que los beneficiarios de una beca, estímulo o apoyo económico del FONCA deberán cumplir en beneficio de la sociedad con el propósito de fomentar y difundir el arte y la cultura a través de diversas actividades culturales gratuitas y sin fines de lucro³.

Residencia: es un término que procede del latín *residens* y que hace mención a la acción y efecto de residir (estar establecido en un lugar, asistir periódicamente por razones de empleo). Puede tratarse del lugar o domicilio en el que se reside⁴.



Figura1.2. artista pintando cuadro. Fuente.<https://www.gastv.mx>

CONCLUSION

Después de haber analizado los conceptos anteriores podemos concluir que un centro de integración al arte por retribución social es un centro en donde personas de diferentes estratos sociales pueden tomar clases artísticas en diferentes ramas de la misma, las cuales son impartidas por un grupo de artistas egresados de diferentes universidades a nivel nacional a las cuales se les brindará un lugar de hospedaje dentro del mismo recinto. Se tiene como finalidad una relación simbiótica que ayude a ambas partes a la creación de mejores profesionistas y mejores ciudadanos por medio del arte.

2 <https://definicion.mx/inclusion/> (3/abril/2017)

3 <http://fonca.cultura.gob.mx/wp-content/uploads/2016/05/Lineamien-tos-2016.pdf> (3/abril/2017)

4 <http://www.justopastormellado.cl/edicion/index.php?option=content&task=view&id=494&Itemid=28> [01/sept/2015]

INTRODUCCION

La cultura proporciona satisfactores para las necesidades materiales y espirituales del hombre, difundir los valores culturales que heredamos y los que las nuevas generaciones vayan creando, nos harán hombres más conscientes de nuestra realidad y por ello más útiles para el cambio, la cultura es entonces piedra fundamental en los caminos que recorre la afirmación de la identidad personal, es por ello que cada persona tiene algo que aportar a la sociedad de tal forma que la enriquezca.

Sin lugar a duda el artista contemporáneo en general ha apostado por un panorama cambiante y todavía inestable pero que muestra la incidencia de la tecnología y la relación con otras prácticas artísticas en la transformación del arte de nuestro tiempo y que es en gran medida lo que ha determinado la evolución y la situación del arte actual. La relación constante entre las distintas categorías del arte, obliga al artista de hoy a ser participe y aprender de otros campos e interactuar con otras disciplinas acercándolo a ser un artista plural o multidisciplinario todo esto acompañado de lo global que trae consigo nuevos movimientos y nuevos códigos que dan pauta y dinamizan la creación de nuevos experimentos plásticos. Es por eso que la concepción de un espacio óptimo para un desarrollo artístico para la producción, gestión ideológica e intercambio de la misma así como la interacción del público en una forma más directa y de colaboración con el artista es la respuesta, el espacio acogerá a estudiantes artistas egresados, o en retribución social, con propuestas o iniciativas artísticas. Parte de las actividades que harán los residentes y de cierta forma involucra a las personas, es el hecho de que podrán tomar talleres bajo la docencia o acercamiento del trabajo artístico de los

jóvenes estudiantes que hacen su retribución social dentro del inmueble y se contara con salas de exposición para así puedan observar el trabajo final. Así entonces la residencia artística promete ser un detonador de procesos artísticos tanto a nivel local y regional, como nacional, revitalizando vínculos entre diferentes generaciones de artistas, será un espacio incluyente, generador de ideas y procesos a encaminados a beneficiar la gráfica, las artes y la cultura.

El arte no puede ser desligado de su relación con la sociedad, cualquier creación es hecha para expresar algo, para comunicar y dicha comunicación no puede existir sin un emisor y sin un receptor.

El devenir del arte es consecuencia de lo social aunque el artista no conscientemente trata de hacer una obra con carga social esta lleva todo un matiz derivado de su experiencia global con la sociedad, experiencia que varía enormemente de artista a artista debido precisamente a las diferencias sociales, lo que explica la gran diversidad de propuestas dentro de la ciudad.



Figura1.3. acuarela de la ciudad de Morelia Fuente.<https://www.gastv.mx>

GENERO DEL EDIFICIO:

civil⁵. Tipología: cultural

PLANTEAMIENTO DEL PROBLEMA:

Los principales problemas a enfrentar son: el distanciamiento del público en general al arte del siglo XX y XXI, la falta de un espacio arquitectónico adaptado para cuestiones artísticas el cual englobe una participación activa y social entre las personas y artistas para una colaboración simbiótica que beneficie a ambas partes.

El aumento de jóvenes dedicados al arte dentro del mismo tema, sugieren un incremento de la producción artística, el surgimiento de nuevas iniciativas artísticas por parte de los jóvenes se realiza de forma independiente y sin apoyo de alguna institución, por lo mismo carecen de un espacio arquitectónico en el cual esta producción artística se pueda realizar de una manera más óptima ya que incluso las instituciones artísticas ya existentes de la ciudad no cuentan con un espacio óptimo para el trabajo, son adaptaciones las cuales no cumplen con los estatutos ni medidas antropométricas adecuadas para una buena producción artística, tampoco cuentan con los recursos necesarios para que se puedan llevar a cabo. El desconocimiento de la gente en general de estas iniciativas artísticas impide el desarrollo para que estos artistas puedan ser reconocidos, y por tal motivo tienen el peligro de desaparecer pues el trabajo de la mayoría de estos jóvenes es individual, o incluso tienen que mudar estas iniciativas en ciudades en donde sea más probable su desarrollo.

5 Cisneros Plazola, Alfredo, "Enciclopedia de la arquitectura vol. 3", Plazola Editores, México, 1992

Los foros culturales existentes no cuentan con una buena planeación espacial, acústica y lumínica, (exceptuando el área de música), hecho que será prescindible en el proyecto ya que este no dependerá de otros foros, para la exhibición del trabajo artístico.

La falta de difusión de estos eventos artísticos es clave, repercute en la poca afluencia de gente tanto en exhibiciones y en producción, la desinformación de dichos eventos afectan a los aspirantes de este medio, ya que no se enteran de las pocas oportunidades existentes.

Las opciones de talleres artísticos a las que las personas tienen acceso en la ciudad son bastante limitados y poco atractivos para que las personas puedan generar un interés en este tema y puedan involucrarse de manera activa a este, por lo que se propone, por medio de la realización de un centro de integración al arte, cumplir con las demandas y necesidades espaciales mínimas necesarias para la gestión de iniciativas artísticas y sus respectivos seguimientos así como también el desarrollo de eventos artísticos y talleres que beneficiaran en su impacto en la sociedad.



Figura 1.4 fotografía intervención artística. Fotografía tomada por: Mark Muñoz Ramos.

JUSTIFICACION:

Siendo Morelia un centro cultural, Patrimonio de la Humanidad, es importante recalcar las actividades de índole artística en la ciudad, no solo por cuestiones turísticas sino también para el beneficio de las personas y de los artistas que tienen la necesidad de un espacio en donde puedan trabajar de un manera más óptima y con el apoyo necesario, así como de mostrar su trabajo y de acercar a las personas por medio de labores pedagógicas de retribución social al arte y aprender del medio artístico en el que se desenvuelven, aprender técnicas y los procesos de un obra.

La forma de ayuda a la producción o investigación bajo fórmula de residencia es la respuesta. En la actualidad las residencias artísticas son otra opción, más que interesante, no sólo para la obtención de ingresos y espacio para la producción artística, también lo es para la formación del artista y el acercamiento y concientización social para la gente interesada en materia artística. Las residencias tienen su origen en la necesidad de jóvenes artistas recién egresados de disponer de una red de contactos con otros artistas ascendentes. Hasta hace un tiempo, la visibilidad que lograban los egresados era la que les proporcionaba el espacio universitario. Cada día proliferan más las residencias en las más diversas locaciones del mundo y las condiciones varían entre ellas. Lo que suele ser más frecuente es que incluyan el derecho a utilizar un espacio de producción (taller, estudio...), una ayuda de alojamiento y manutención durante el tiempo que dure esta residencia y en ocasiones también se destina un presupuesto para la compra de materiales. Muy a menudo los residentes se integran en la vida y actividad de la sede que les acoge también

como contrapartida, se les exige en algunos casos la realización de una memoria o la organización de una exposición donde muestran su trabajo realizado durante su estancia.

Con respecto al área donde el inmueble será ubicado, se eligió un área cercana a ciudad universitaria, por el fraccionamiento Real Universidad, se realizó una búsqueda de posibilidades para su ubicación, se consultó al ayuntamiento sobre la realización de este proyecto, para la designación del mismo y con base en sus dimensiones, ubicación y vialidades principales se ha optado por la elección de dicho predio.

Una de las principales ventajas fue la conexión y red de transporte público para poder llegar sin contratiempos al inmueble y la cercanía que tiene esta ubicación a un ambiente universitario ya que se ubica cercano a la Universidad Michoacana de San Nicolás de Hidalgo.



Figura1.5 acuarela de la ciudad de Morelia Fuente:<https://www.aquamich.wordpress.com>



RELEVANCIA

Social: este proyecto busca tener una relevancia social muy pronunciada en la ciudad, ya que las instituciones públicas que lo respaldan están comprometidas con la difusión y el fomento de la cultura en la sociedad, Morelia es entonces candidata perfecta para este tipo de inmuebles que promueven la integración equitativa de personas por ambas partes, ya que no solo se beneficia a la gente que busca acercarse a estas actividades de esparcimiento artístico sino que también ayuda a profesionistas dentro del ámbito artístico con una convivencia activa en proyectos de esta índole con personas y otros artistas provenientes de diferentes partes del país enriqueciendo y ampliando su acervo artístico.

Para la disciplina arquitectónica: no existe hasta el momento un edificio que conjunte en un recinto estas actividades las cuales se vinculan de una manera directa, sería entonces el primer edificio en hacer parte de la misma composición arquitectónica estas dos actividades: por una parte los talleres en los cuales las personas asisten regularmente a clases y por otra parte el espacio el cual le concierne a las personas que están haciendo esta estancia que es precisamente el lugar donde ellos puedan residir o en otras palabras, hospedarse con la comodidad que un centro como este busca brindar.

Institucional: este proyecto sin duda será un parteaguas para la institución del FONCA y Secretaría de Cultura, ya que dada su configuración y magnitud, resuelve problemáticas espaciales y las conjunta en un solo lugar resolviendo con ello problemas de logística y transporte, la idea de un punto focal arquitectónico generador de arte es entonces aplicable no

solo a Morelia sino a diferentes ciudades a lo largo de la república para activar el arte en la sociedad y promover el talento mexicano en este rubro, será un ejemplo para muchas instituciones en materia de cultura a nivel nacional e internacional por lo que su relevancia es notable.

VIABILIDAD

Este proyecto fue desarrollado por sugerencia del director de difusión cultural de secretaria de cultura de la ciudad de Morelia Michoacán el cual manifestó su interés por la creación de un inmueble el cual albergara estos programas culturales por parte del FONCA y secretaria de cultura mismo que me ha facilitado datos para el desarrollo del mismo.

Personalmente puedo decir que yo mismo estoy inmiscuido constantemente en actividades de índole artística mismo interés que me lleva a comprometerme con este proyecto para la culminación del mismo el cual será único en el país ya que ayudara innegablemente para el acercamiento y desarrollo de actividades artísticas a la sociedad.

Los documentos en los cuales se basará este proyecto son casos análogos a los cuales el FONCA tiene vinculaciones directas y con las cuales a estado trabajado constantemente en la parte de hospedaje y en la cual me baso para ciertos aspectos de funcionalidad, distribución y programa de espacios arquitectónicos y por otro lado me baso en casos de centros artísticos a nivel nacional para cuestiones de distribución, funcionalidad y morfología arquitectónica que serán útiles para el proyecto. A nivel local me baso en las instituciones dedicadas totalmente a la cultura como secretaria de cultura y casa de cultura para analizar espacios y su respectiva

funcionalidad así como también la facilitación de datos cruciales que me ayudaran a saber aspectos en su administración y demanda por parte de la gente de los distintos talleres que se imparten.

DE INTERÉS PERSONAL

Personalmente me considero participe de los diversos eventos culturales que se suscitan en esta ciudad así como también en diversas actividades y talleres con relación al arte, es por eso que puedo darme cuenta de los problemas que tiene esta ciudad en materia de difusión y gestación de proyectos artísticos, mismos que me permiten experimentar en primera persona las necesidades a las cuales las personas no tienen acceso, así como también la concurrencia de ciertos eventos y lugares con contenido artístico mismos que no tienen una atención satisfactoria por parte de la gente.



Figura1.6.acuarela fuente del angel Morelia Fuente.<https://www.aquamich.wordpress.com>

OBJETIVOS:

Lo que se pretende lograr específicamente durante el proceso y termino de este trabajo de investigación se puede explicar de manera mas clara dividida en los siguientes puntos.

GENERALES

Proyectar un Centro de Integración al Arte por medio de un lenguaje arquitectónico adecuado el cual sea un reflejo y sinónimo de culturalidad mismo que represente dignamente una institución como lo es el FONCA y Secretaría de Cultura.

Proponer una solución a la demanda por parte de la gente a cuestiones artísticas que involucre una correcta planeación del mismo para poder albergar los distintos talleres.

Ofrecer una propuesta nueva y más atractiva para que las personas puedan tener diversas opciones artísticas accesibles económicamente, de esparcimiento y desarrollo artístico.

Ofrecer un lugar óptimo para el encuentro y fomento cultural para las personas residentes y foráneas de la ciudad

PARTICULARES

Crear un espacio arquitectónico con las comodidades y conexiones necesarias para que las personas dentro de él puedan trabajar y convivir en un entorno confortable visualmente y terminológicamente hablando.

Emplear sistemas de captación pluvial y solar para tener una eco sustentabilidad en el edificio, es necesario ahorrar recursos, también la correcta orientación del edificio son claves para un aprovechamiento de la energía y de sistemas pasivos que se usaran dentro de este, al igual que



el aprovechamiento de los vientos dominantes por cuestiones de confort en la temperatura en ciertas épocas del año, a través de la vegetación correcta para estos fines.

Edificar un inmueble que se integre a su entorno, sin dejar de lado una estética arquitectura contemporánea, característica de las casas en las inmediaciones del lugar en el que se construirá, tratando así de ser un punto referente por las personas del lugar identificándolo inmediatamente como un centro artístico en el que, la creatividad es algo que se trata siempre de resaltar.

Destinar espacios dentro y fuera del inmueble para murales y demás expresiones artísticas para las personas que visitan el lugar, de igual forma para los residentes, fomentando una interacción entre el arte y el espacio.

Dar la capacidad dentro de espacios tales como la sala de exposición de ser ampliados por las mamparas que los delimitan en su interior concorde a las necesidades de los usuarios.



Figura1.7 interior museo CDMX. Fuente.<https://www.gastv.mx>

EXPECTATIVAS

Se concientizará a la población en materia de cultura para una transformación social y formar mejores ciudadanos por medio a la inclusión del arte local.

Se optimizarán oportunidades a artistas locales de creación cultural y de expresión e impulsar estas iniciativas por medio de la difusión y participación social dentro de ella.

Se acercará a la gente con el arte y con el artista, promover el entendimiento del trabajo de los centros de residencias artísticas y su rol catalítico en el desarrollo del arte y de ideas en el mundo contemporáneo.

Se dará cabida al encuentro, la discusión, la mezcla de clases sociales y de ideologías, fomentar la interacción artista-espectador, artista-artista por medio de los espacios idóneos y propuestas de mobiliario para que así sea y que el arte se retroalimente.





METODOLOGIA

Para el correcto desarrollo del proyecto, su concepción y métodos que serán empleados, es necesario partir de una investigación con respecto al usuario, las personas participantes, así como el lugar en donde será ubicado, el entorno y aspectos físicos del terreno, la propuesta no debe condicionar la subjetividad del artista a una vía única del dialogo y participación social, de tal manera que es necesario ofrecer espacios que inviten a una interacción directa con la comunidad como es el caso de talleres comunitarios como mecanismos para la creación de obras de arte, es pertinente entender la diversidad del publico de nuestro contexto cultural ya que a últimas instancias el artista es quien decide a que opinión publica pretende responder y como lo va a hacer, es entonces en donde el espacio debe ofrecer posibilidades para abordar los distintos públicos y géneros de arte, una vez entendido esta problemática podemos analizar el contexto urbano próximo al proyecto, empezando por el terreno, las medidas y la topografía del mismo, el uso de suelo que este tiene, los edificios que le rodean y las actividades que se realizan por lo regular a los alrededores, nos ayudara a comprender la concepción del mismo, se pretende integrar al entorno pero al mismo tiempo llamar la atención del público y de las personas que transiten por la zona.

se tiene que definir un programa arquitectónico en base al número de usuarios que tendrá el edificio, todo esto, resultado de un análisis previo en base al número de estudiantes artistas egresados al año, de esta forma se pretende dar un aproximado al posible número de residentes que albergaría en ciertas épocas del año con diferentes motivos académicos, sus necesidades tienen que estar cubiertas por dicho programa, en base

a este se hará una zonificación para una posible solución en cuanto a la conexión de espacios para una correcta funcionalidad, para este proyecto en particular se pretende implementar estrategias de diseño para la eco sustentabilidad y confort térmico dentro del inmueble, es necesario recopilar la información necesaria con respecto a las normales climatológicas de la ciudad para tomar las estrategias adecuadas así como la orientación vientos dominantes, temperatura y precipitación pluvial para la captación de agua, la idea es ahorrar y aprovechar la energía lo más que se pueda, se ha comprobado que dichas estrategias son capaces de ahorrar en un 30% a 40% del gasto en servicios como el agua electricidad y gas además con el hecho de que el impacto ambiental es menor, con esto se puede crear y hacer un referente, ejemplo para que la arquitectura en Morelia empiece a tomar en cuenta más estas estrategias. El mobiliario también debe ser el adecuado para las prácticas artísticas, para eso valerse de catálogos del mismo es lo más recomendable, el estudio de áreas debe ser el óptimo considerando los muebles propios de las artes visuales. En todo momento la consulta de reglamentos será clave para el proyecto.

ALCANCES

Los alcances de dicho proyecto serian básicamente los planos arquitectónicos (cortes, corte por fachada, plantas, fachadas.) de instalaciones (gas, agua, eléctrico, especiales.) y criterio de sustentabilidad así como de criterio estructural, apuntes perspectivas, propuesta de mobiliario urbano para exposiciones en el espacio público.

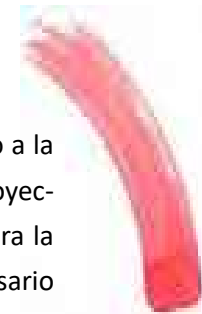

EXPECTATIVAS

Con este proyecto se espera la integración y aceptación del público, resolver la problemática del distanciamiento y la falta de concientización al arte, fomentar por medio de este, la convivencia por medio de actividades sanas y recreativas, a la par también se espera que las problemáticas productivas y de gestión artística se vea beneficiadas y poder brindar formación y más oportunidades a artistas con o sin estudios en la materia.



Figura1.8 pintor. Fuente.<https://www.gastv.mx>

REFERENCIAS

Carreto Figueroa, Teresa María “centro de creatividad UDLAP” Universidad de las Américas Puebla, México, 2004. Pp.04

Pérez Galindo, Alberto “Centro para Artistas en el Centro Histórico de la Ciudad de México” Universidad de las Américas Puebla, México, 2004. Pps. 04, 06.

Cisneros Plazola, Alfredo, “Enciclopedia de la arquitectura vol. 3”, Plazola Editores, México, 1992

Gutiérrez Juárez, Aridnere “Centro de Recreación y Difusión Cultural para San Andrés Cholula” Universidad Autónoma de México, México, 2004. Pps. 12.

García Vázquez “¿Qué entendemos por espacio público?” facultad de arquitectura UNAM, México, 2015pp.02

[http://www.laboralcentrodearte.org/es/files/2013/bloglaboral/residencias-artisticas-1\[01/sept/015\]](http://www.laboralcentrodearte.org/es/files/2013/bloglaboral/residencias-artisticas-1[01/sept/015])

<http://www.justopastormellado.cl/edicion/index.php?option=content&task=view&id=494&Itemid=28> [01/sept/2015].

MARCO SOCIO-CULTURAL

- DATOS CULTURALES
- IMPORTANCIA HISTÓRICA
- ANÁLISIS CRÍTICO
- NECESIDAD SOCIAL
- DEMOGRAFÍA
- INFORMACION SOCIO-ECONOMICA



DATOS CULTURALES DE LA CIUDAD

La ciudad de Morelia es uno de los destinos turísticos más bellos e importantes de México por su invaluable patrimonio cultural e histórico. Es considerada la cuna ideológica del Movimiento de Independencia, cuenta con museos y teatros como el museo de arte contemporáneo Alfredo Zalce, el museo del estado o el de historia natural, el teatro Ocampo, el más importante para la ciudad, también cuenta con una Casa de la Cultura, con diversos espacios destinados a conferencias y a exposiciones temporales y alberga eventos de gran importancia cultural como el festival internacional de jazz y otros eventos musicales, por otra parte el Instituto Michoacano de Cultura organiza año con año diferentes eventos artísticos como la K'uinchekua, fiesta michoacana con danzas y música de todas las regiones del estado; así como los festivales de Teatro y de Danza Contemporánea, ambos con el propósito de mostrar la actividad artística del estado.

Morelia cuenta con diversos eventos internacionales, como el festival internacional de cine, uno de los más importantes del país y el festival internacional de música así como el festival internacional de órgano, teniendo sede en la catedral, un icono arquitectónico representativo de la ciudad. Esto posiciona a Morelia como una ciudad con un gran potencial cultural turístico y por medio de este impulsar la cultura de la ciudad, también cuenta con museos e instituciones artísticas tales como casa de cultura en donde se imparten talleres artísticos de esparcimiento con buena respuesta por parte del público y con una alta demanda.

Actualmente se ha implementado desde abril de 2003 el programa de de-

sarrollo cultural municipal como una respuesta a las diversas demandas que en materia de desarrollo cultural, los campos temáticos atendidos fueron: difusión y animación cultural, iniciación y actualización, preservación, investigación y difusión de patrimonio cultural, desarrollo, promoción y difusión de las culturas populares e indígenas, fomento al libro y a la lectura entre otros. Los menos considerados han sido la atención de públicos específicos y empresas culturales¹. Los sectores descuidados por parte del plan de desarrollo cultural municipal pueden representar una oportunidad como es el caso de la desatención de públicos específicos, uno de los tópicos que el proyecto de residencia-taller pretende abarcar.



Figura 2.1 acuarela de la ciudad de Morelia Fuente: <https://www.aquamich.wordpress.com>

1 Revista: "CONEXIONES MICHOACAN", Gaceta SECUM num.2, México, 2015, pp. 10

IMPORTANCIA HISTORICA DEL TEMA

A lo largo de la historia las relaciones que han existido entre civilizaciones es muy notoria, no solo por los usos y costumbres que estas adoptan al haber una convivencia sino también en el ámbito artístico y en el caso de la época colonial y la fusión que hubo entre culturas es muy notoria la mezcla entre el arte indígena con el arte español, producto de esta conquista.

Los españoles enseñaban sus usos y costumbres a las personas indígenas y de cierta forma los indígenas los adaptaban a sus propios usos y costumbres enriqueciendo de esta manera el arte colonial, las formas de enseñar el arte evolucionan según la época y necesidades, surgieron escuelas y academias posteriormente entorno al mismo, sin embargo no era algo a lo que la gente tuviera al alcance en esas épocas dadas el estrato social al cual pertenecían, sin embargo la necesidad de expresión y de hacer arte no disminuían, entonces se veían en la necesidad de hacerlo por cuenta propia y a su propia manera interpretativa, dando origen al arte popular que se enseñaba de generación en generación sin importar estratos económicos o sociales, esto de cierta forma acerca a las personas y las hace participes.

A mediados del siglo XX, y en lo que respecta a la ciudad de Morelia, los talleres artísticos y más de carácter comunitario, ya existían por parte de la casa de la cultura desde 1978, anteriormente el inmueble fungía como convento pero fue adaptado a varios usos hasta llegar a ser la casa de la cultura, más tarde en 1980 el instituto michoacano de cultura fundado en ese mismo año, tuvo sede en ese inmueble hasta que en 2004

fue convertido en la secretaria de cultura y posteriormente mudado a otro edificio. Otra institución dedicada a la impartición de talleres a nivel licenciatura es la escuela popular de Bellas Artes de la Universidad Michoacana de San Nicolás de Hidalgo, misma que data desde 1914, por decreto de la academia de bellas artes, incorporándose posteriormente en 1918 al colegio primitivo de San Nicolás de Hidalgo integrándose así la enseñanza de las bellas artes al desarrollo educativo del estado².

En la actualidad y con el fenómeno de la globalización es más fácil palpar el intercambio de formas y de ideologías no solo de cultura a cultura, sino también de mente a mente es más común, el resultado de estas relaciones da como resultado un enriquecimiento en maneras de gestar el arte, las nuevas iniciativas y movimientos artísticos que se generan actualmente, marcan la evolución en el arte, las ideas nacientes de cada persona, las originan, marcando una pauta en esta evolución, este crecimiento en el arte puede acercar a las personas a este, aportar y aprender del mismo, dar puntos de vista y escuchar el de los demás, creando un foro para el desarrollo del arte.



Figura 2.2 acuarela de la ciudad de Estambul Fuente.<https://www.aquamich.wordpress.com>

2

Tomado de la secretaria de cultura del Gob. del Edo de Mich. 2 oct 15.

ANÁLISIS CRÍTICO DEL TEMA A NIVEL CIUDAD

A nivel ciudad el concepto de residencia artística es nuevo, a nivel local estatal no hay inmueble o institución que ofrezca residencia a artistas y además ofrezca la posibilidad de impartir talleres, sin embargo en Morelia hay tres instituciones en las cuales se imparten talleres de índole artística al público, se presentan a continuación:



Figura 2.3. Casa de la cultura. Fuente: <http://www.atiempo.mx> [29/sept/2015]

La **Casa de la Cultura de Morelia** es un centro cultural comunitario localizado en la ciudad de Morelia, Michoacán, México. Fundada en 1978 se enfoca en ofrecer actividades culturales a la comunidad del municipio de Morelia, entre las que se encuentran talleres artísticos, exposiciones, conciertos, entre otros eventos culturales. Es el principal centro cultural al cual jóvenes y personas de distintas edades tienen acceso, el inmueble en el cual tienen lugar estas actividades a tenido varias funciones históricamente pasando de ser convento a cárcel para posteriormente ser utilizada como central camionera y después albergue estudiantil, para finalmente ser restaurada para albergar las funciones culturales que hoy en día tiene.³

³ <http://morelianas.com/morelia/edificios/casa-de-la-cultura-morelia/> [fecha de consulta: 29/sept/2015]

Observaciones: el edificio tiene relevancia histórica ya que forma parte del primer cuadro histórico de la ciudad y dentro del inmueble en la época de la independencia estuvieron presos integrantes de la conspiración de Valladolid, sin embargo al no ser inicialmente planeado para actividades artísticas, algunos talleres se ven afectados por cuestiones de espacio, ya que algunos salones no se encuentran adaptados de la manera más óptima.



Figura 2.4. escuela popular de bellas artes. Fuente: <http://www.lajornadamichoacan.com>

La **Facultad Popular de Bellas Artes** data del año 1914. El 14 de febrero, el general Alfredo Elizondo Gobernador del estado de Michoacán crea por decreto la Academia de Bellas Artes cuya base fueron las academias de Dibujo y Pintura (1855), así como las de Música y Gimnasia (1868) del Primitivo y Nacional Colegio de San Nicolás de Hidalgo. El 28 de diciembre de 1918 marca una nueva etapa de gran relevancia para la Academia de Bellas Artes, ya que en esa fecha se incorpora a la Universidad Michoacana de San Nicolás de Hidalgo, y ser la Academia parte fundadora de la universidad⁴.

⁴ <http://www.artes.umich.mx/> [29/sept/2015]

Observaciones: las actividades que se dan lugar en la facultad de bellas artes no están abiertas al público en general ya que forma parte de una de las facultades de la UMSNH y solo los alumnos con matricula en esta universidad y más en específico de la carrera de bellas artes pueden tomar curso como parte de su formación profesional, el edificio se ubica en el primer cuadro de la ciudad en pleno centro histórico a una cuadra de catedral, hecho que también pone en evidencia que para albergar las actividades que se suscitan tuvieron que adaptar los talleres a espacios arquitectónicos dentro de un edificio ya existente, sin embargo aquí se da cabida a eventos culturales y exposiciones a los cuales la gente tiene acceso sin costo alguno.



Figura 2.5.centro cultural de la UNAM. Fuente: <http://www.redlab.mx>

El Centro Cultural UNAM en Morelia, este inmueble alberga talleres de iniciación artística. La oferta está integrada por una treintena de talleres que inician actividades los primeros días de agosto y concluyen los primeros días de diciembre. La oferta de talleres incluye expresiones artísticas en danza, teatro, música, literatura y artes visuales⁵.

Observaciones: este inmueble se ubica en el centro histórico de la ciudad, fue remodelado para posteriormente albergar las actividades culturales que hoy se imparten y que se dan acabo por parte de la administración de la UNAM campus Morelia, sin embargo es otro caso de adaptación de espacios en edificios ya existentes para un uso totalmente distinto para el que fueron creados, los talleres tienen costos variados sin embargo no están al alcance de todo público, sin embargo se da lugar a eventos gratuitos a los cuales la gente puede asistir.



Figura2.6. artista pintando cuadro. Fuente.<https://www.gastv.mx>

⁵ http://www.csam.unam.mx/vinculacion/index.php?option=com_content&view=article&id=292:por-iniciar-los-talleres-de-iniciacion-artistica-en-la-unam-centro-cultural-en-morelia&catid=1:general&Itemid=3 [29/sept/2015]



Figura 2.7. foro CEPA. Fuente. <http://www.monitorexpresso.com>

Foro CEPA, es un inmueble que alberga actividades artísticas se ubica en la antigua central de autobuses, en su interior se imparten talleres por artistas que a su vez, son parte de colectivos artísticos en la ciudad, los talleres son por cooperación voluntaria, y el espacio fue decorado parcialmente con murales de diversos artistas de Morelia, y había esculturas que fueron donadas para que de igual forma pudieran estar en ese espacio, actualmente este centro ya no existe, operaba por un permiso temporal que otorgo el ayuntamiento de la ciudad, sin embargo fueron desalojados los artistas por que el espacio será utilizado para oficinas de gobierno en el sector turismo, provocando la disolución de dicho proyecto.

Observaciones: este es uno de los ejemplos mas palpables de la problemática de la ciudad a nivel cultura, el inmueble que era utilizado evidentemente no era el mas adecuado para la realización de actividades artísticas en su interior ya que no podía garantizar la seguridad por falta de recursos económicos, de las personas que adentro laboraban, ni de las personas que concurrían ya sea a tomar clases o a observar las distintas obras artísticas, pues al ser un edificio en abandono no contaba con los pasamanos necesarios ni con algunas ventanas y se corría el riesgo de algún percance, cabe destacar que este proyecto fue independiente lo que significa que no se obtienen recursos de ningún tipo mas que el que la gente pudiera aportar al asistir a estos talleres.



Figura 2.8 foro CEPA. Fuente. <http://www.monitorexpresso.com>

FOROS CULTURALES EN LA CIUDAD



Figura 2.9. sala de uso múltiples jeudi 27. Fuente: <http://www.redlab.mx/jeudi-27/>

Es importante señalar la existencia de foros culturales independientes creados por iniciativa de ciudadanos interesados en la materia, para brindar espacios, de igual manera adaptados para la exposición de obras de artistas, y los cuales la gente tiene acceso, eventualmente se brindan talleres de manera temporal y bajo alguna cooperación impuesta por los mismos talleristas. A pesar de ser foros independientes, se les dan preferencia a artistas que son conocidos dentro de la escena independiente, algunos ejemplos de dichos foros son:

JEUDI27



Figura 2.10. sala de uso múltiples jeudi 27. Fuente: <http://www.redlab.mx/jeudi-27/>

CACTUX



Figura 2.11 sala de conciertos cactux. Fuente: <http://www.ubicalas.com>



ANÁLISIS CRÍTICO DE LOS TALLERES EN MORELIA

Los talleres artísticos en la ciudad de Morelia existen, la demanda de los mismos es alta sin embargo las instituciones que las ofrecen no son muchas, en este caso en particular la gente, en su mayoría desconoce estas ofertas, los precios no son accesibles para todos los estratos socio económicos, los costos de inscripción para los talleres pueden llegar a ser elevados y en el caso de casa de la cultura y de la escuela popular de bellas artes los espacios no son los adecuados para dichas prácticas artísticas, en todos los casos, dichos inmuebles están adaptados para tal necesidad, en el caso de bellas artes el cupo de personas que pueden estar inscritas a los cursos es muy limitado, mismo caso que el centro cultural de la UNAM.

la ubicación de los tres es buena, al estar en la zona centro de la ciudad de Morelia sin embargo la misma falta de difusión de los mismos afecta el hecho de que las personas no estén al tanto de los cursos que se imparten, la variedad de materias y cursos programados no varían ni están actualizados, y el mobiliario y herramientas de trabajo para la enseñanza no son suficientes ni están en estados óptimos, en casos muy particulares como los talleres de música, los salones no están adecuados para esta práctica, mismo caso para danza y teatro, la capacidad de alumnos pueden llegar a rebasar el cupo en un mismo salón, las características funcionales del edificio en todos los casos no puede ser explotado en toda su capacidad porque desde un principio la gestión del mismo no fue destinado para este uso, cuestiones de iluminación, temperatura y acústica son muy relevantes en el tema de la enseñanza del arte, su práctica y aprendizaje dependen de estos.



Figura 2.12. pintura en acuarela de un ojo. Fuente. <https://www.gastv.mx>

NECESIDAD SOCIAL

La residencia taller pretende conjuntar dos cosas importantes; acercar al público en general al arte, acercar al artista y al espectador por medio del trabajo artístico para la formación de artistas y personas interesadas y con pasión en el arte. Es importante concientizar a las personas en materia de arte, ya que la función que este tiene es muy preponderante en la formación de mejores ciudadanos y más consientes en el rol que este tiene en la sociedad, al acercar a las personas al arte pueden enfocarse en actividades que puedan a la vez alejarlas de vicios y enfocar toda esta energía que tienen en algo productivo, por otra parte el artista encuentra beneficios de crecimiento y enriquecimiento profesional ya que tendrá apoyo con alojamiento y un lugar donde pueda trabajar con la convivencia de otras personas que están dentro del mismo medio enriqueciendo el flujo de ideas y compartiéndolas para una retroalimentación que beneficie tanto artistas como personas.

Cada día proliferan más las residencias en las más diversas locaciones del mundo y las condiciones varían entre ellas. Lo que suele ser más frecuente es que incluyan el derecho a utilizar un espacio de producción (taller, estudio...), una ayuda de alojamiento y manutención durante el tiempo que dure esta residencia y en ocasiones también se destina un presupuesto para la compra de materiales. Muy a menudo los residentes se integran en la vida y actividad de la sede que les acoge la cual les puede como contrapartida la realización de una memoria o la organización de una exposición donde muestran su trabajo realizado durante su estancia.

En base a los talleres que serán impartidos los artistas dentro del programa de bajo fórmula de residencia, pretende acercarse a las personas por medio de labores pedagógicas de retribución social impartidos por los mismos residentes o estudiantes dentro de la licenciatura de Bellas Artes, requisito que es necesario en el caso de aquellas personas que estudian y reciben alguna beca federal dentro de la licenciatura, la retribución social es entonces una forma de finiquitar esa ayuda concebida por el gobierno federal por medio de talleres impartidos por un tiempo determinado, esta iniciativa beneficia no solo a la población sino al artista en cuestión y de esta forma la gente interesada pueda aprender del medio artístico en el que se desenvuelven y se puedan involucrar en la vida del artista, aprender técnicas y los procesos de una obra.

CRECIMIENTO DE POBLACION EN MICHOACAN

De acuerdo con el censo de 1995 de población y vivienda realizado por el INEGI, los 3,870,604 habitantes de Michoacán corresponden al 4.2% de la población total máxima por lo que la entidad ocupa el séptimo lugar a nivel nacional, la población del país ha experimentado un crecimiento acelerado durante el periodo censal en Michoacán, la tasa de crecimiento poblacional ha sido menor que la nacional con la excepción de la década de 1980-1990. El índice de densidad de población pasó de 24 habitantes por km² en 1960 a 59.2 en 1990. Este último año el promedio nacional fue de 41 habitantes por km². El consejo nacional de población (CONAPO) considera a Michoacán entre las entidades más densamente pobladas pues además de tener un índice de densidad demográfica elevado la presencia de montañas reduce relativamente el área habitable⁶.



Figura 2.13. pinceles Fuente: <https://www.google.mx>

6 Verduzco Gustavo, Verduzco María Isabel, "Historia regional de Michoacán", Limusa Noriega Editores. México. Pp.46

ESTADISTICA DE POBLACIÒN

En la gráfica siguiente se puede observar las estadísticas de población, misma que va en aumento y en la cual se puede apreciar una predominancia por parte del sexo femenino, esta grafica comprende los años de 1990 hasta el 2010 en la ciudad de Morelia



Figura2.14 Estadística población por sexo. Fuente: INEGI

MUNICIPIOS CON MAYOR Y MENOR POBLACIÒN EN MICHOACÀN

En esta gráfica se puede corroborar que la capital michoacana es el municipio con mas población en la entidad, por lo que se reitera su importancia por la magnitud de la población misma así como su importancia cultural.

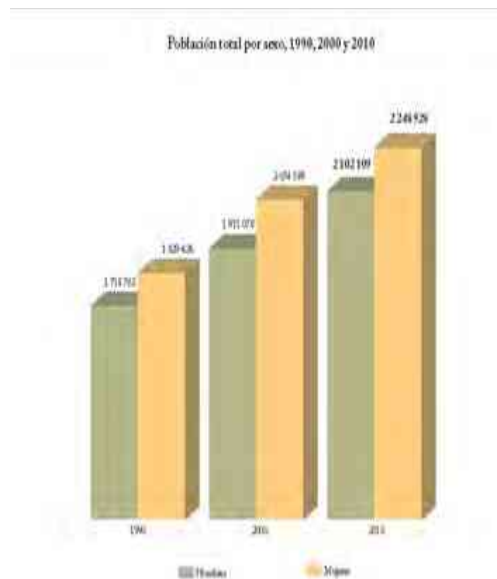

Figura2.15.. Estadística demográfica poblacional. Fuente:INEGI

TASA DE CRECIMIENTO

También Morelia es la ciudad con una tasa de crecimiento mayor en comparación a otros municipios de Michoacán, dicha estadística comprende los años de 2000 a 2010.

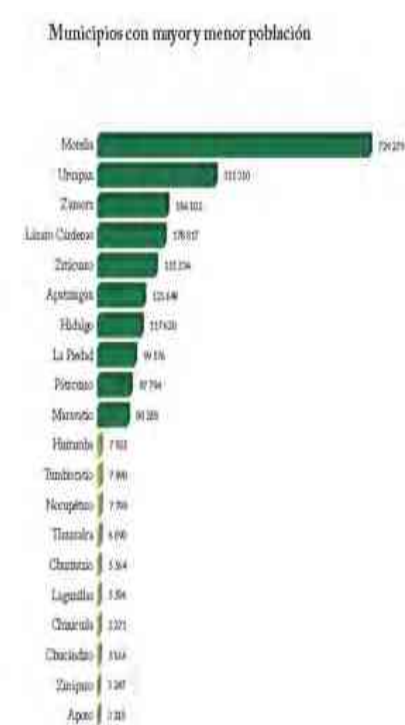

Figura2.16 Estadística de tasa de crecimiento. Fuente: INEGI

ESTADÍSTICAS DE POBLACION (DEMANDA REAL)

En cuestión estadística en lo que corresponde a la ciudad de Morelia, no hay las suficientes graficas que nos puedan indicar de una manera más concisa la verdadera demanda cultural de la población sin embargo hay cifras que nos pueden ayudar a darnos una idea, se presentan a continuación:

Prácticas culturales y usos de tiempo libre estadísticas

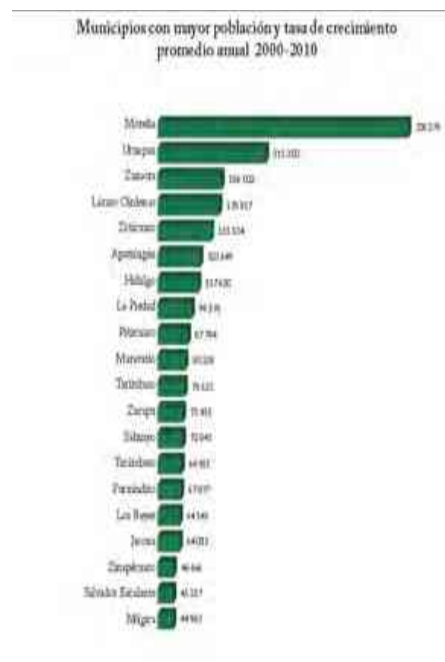

Figura2.17 Habitantes por biblioteca, librerías, museos y teatros en Morelia.

DEMANDA CULTURAL EN MORELIA

De acuerdo a un estudio realizado en casa de la cultura con respecto a los talleres con mas demanda y con mas alumnos interesados en ciertos talleres artísticos podemos ver con exactitud las preferencias de la gente en Morelia en materia de cultura, los resultados son los siguientes:

talleres de artes plasticas	talleres de danza	talleres de esparcimiento	talleres de literatura	talleres de musica	talleres integrales	talleres para la salud teatro	total
24	18	10	7	41	3	7	110
no de talleres							
1000	875	200	175	1625	25	175	3200
no de alumnos							

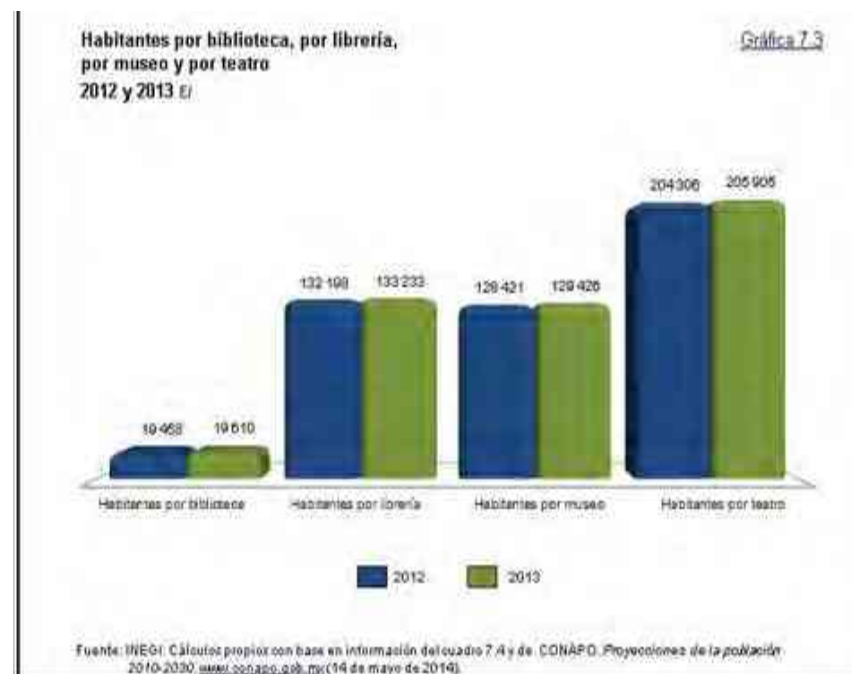
Figura2.18 estadísticas demanda artística. Fuente: Excel

Se clasificaron los talleres de diferentes maneras según su contenido: Talleres de artes plasticas, de danza, de esparcimiento, de literatura, de música, talleres integrales, talleres para la salud y teatro.

Según el estudio. hav tres tipos de talleres con mavor demanda.



Figura2.19 estadísticas demanda artística. Fuente: Excel

Los talleres con mayor demanda según el estudio son:



Figura2.20 estadísticas demanda artística. Fuente: Excel

Las capacidades exactas de alumnos que asisten y el desglose de los talleres aspecíficos con mas demanda son los siguientes:

taller de artes	no de alumnos
artes	75
fotografía	50
dibujo	200
grabado	50
pintura	125
total	500
talleres de literatura	no de alumnos
creacion literaria	75
oratoria y declamacion	50
total	125
talleres de danza	no de alumnos
ballet	225
contemporanea	700
folklorica	200
otros	200
total	825

Figura2.21 estadísticas demanda artística. Fuente: Excel

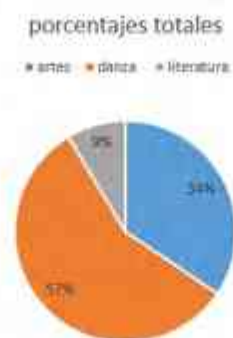
Para un mejor entendimiento de estos datos se representarán por medio de una grafica circular de porcentaje, para saber dentro de los talleres con mayor demanda cuales clases en específico tienen mas demanda.

talleres de artes:



Figura2.22 estadísticas demanda artistica. Fuente: Excel

talleres de danza:



Figura2.23 estadísticas demanda artistica. Fuente: Excel

talleres de literatura:



Figura2.24 estadísticas demanda artistica. Fuente: Excel

OBSERVACIONES

Una de las observaciones es que todos los talleres sin excepción tenían una capacidad máxima de 25 personas, sin embargo el espacio utilizado en casa de la cultura es insuficiente para algunas actividades, teniendo esto en mente fue muy fácil deducir las cantidades de los alumnos para los proyectos en base a los resultados de los talleres con más demanda, esto sin duda es muy significativo para saber con exactitud cuántos talleres serán destinados para cada taller.

ESPACIOS CULTURALES

Podemos darnos cuenta que año con año los recintos culturales se mantienen en un número y el crecimiento de los mismos es muy poco, la gran mayoría de estos inmuebles son adaptados para tener el usos cultural que ahora tienen.

Espacios culturales registrados por el Consejo Nacional para la Cultura y las Artes (Serie anual de 2009 a 2013) Cuadro 2.4

Concepto	2009	2010	2011	2012	2013
Auditorios	17	17	17	17	33
Teatros	231	231	231	231	231
Centros culturales	83	85	85	86	84
Galerías	0	1	1	2	7
Bibliotecas	34	34	34	34	34
Museos	34	85	36	35	36
Teatros	23	22	22	22	22

Nota: Datos referidos al 31 de diciembre de cada año.
Fuente: Consejo Nacional para la Cultura y las Artes, Coordinación Nacional de Desarrollo Institucional, Sistema de Información Cultural

Figura 2.25 Espacios culturales registrados en Michoacán.

INFORMACION SOCIO-ECONOMICA

La población económicamente activa de Morelia comprende el 43.0% de la población de 12 años y más de edad, en tanto que la económicamente inactiva representa el 54.8%, por sexo se tiene que de la población masculina el 64.4% es económicamente activa frente a un 23.9% por parte de las mujeres en la misma condición. La distribución de los inactivos por sexo indica que la mayoría de la población masculina inactiva se concentra en los estudiantes mientras que la mayoría de las mujeres en esa condición se encuentra en los quehaceres del hogar⁷.

⁷ Verduzco Gustavo, Verduzco María Isabel, "Historia regional de Michoacán", Limusa Noriega Editores, México. Pp.53.

CONCLUSIONES APLICATIVAS

Con base al análisis anterior nos podemos dar cuenta de los organismos en cuanto a cultura se refiere en la ciudad, su demanda y el tipo de población interesada, conocer estos aspectos son de suma importancia ya que así nos podemos dar cuenta de que es lo que hace falta en la gestión para la difusión o interés en el público así como deficiencias, en conclusión podemos deducir fácilmente que la realización de inmuebles culturales no existe desde su concepción y por lo tanto los espacios adaptados no son los óptimos para el desarrollo cultural.

La residencia-taller al ser de carácter social y pública, no cobrara por los talleres impartidos, conocer el rango de población inactiva y de estudiantes por rango de edad nos ayudan a entender el tipo de usuarios posibles que utilizaran el lugar, y de la misma forma conocer los espacios culturales y la demanda que tienen estos son útiles, en conjunto estos espacios nos ayudan a concluir que la edificación y diseño para el fomento de la cultura es una buena opción.

CASOS ANÁLOGOS

- LA TÉRMICA CREADORES
- LA PAROTA
- CASA VECINA
- CENTRO ADM
- LA QUIÑONERA



LA TÉRMICA CREADORES



Figura 3.1. fachada de "La Térmica". Fuente: <http://www.latermicamalaga.com>

UBICACIÓN



Figura 3.2. ubicación de "La Térmica". Fuente: <http://www.google.com.mx/maps>

Domicilio: Avenida de los Guindos, 48. 29004. Málaga

Lugar: Málaga, España

CONTEXTO URBANO

El contexto urbano que rodea a la Térmica esta constituido su mayor parte por un area residencial compuesto por varios condominios como pueden apreciarse a continuación, la Térmica por el contrario maneja un estilo arquitectonico mas conservador que no llega a chocar con su entorno puesto que no se puede apreciar a simple vista como en la figura 3.2.



Figura.3.3. ubicación de "La Térmica". Fuente: <http://www.google.com.mx/maps>



Figura 3.4.entorno urbano de "La Térmica". Fuente: <http://www.google.com.mx/maps>



Figura 3.5. entorno urbano de "La Térmica". Fuente: <http://www.google.com.mx/maps>

RESIDENCIA

La Térmica ofrece diferentes espacios de residencia y apoyo para desarrollar su proceso creativo que consisten en:

- Alojamiento y espacio de formación y trabajo.
- Soporte económico de **600** euros al mes por creador para gastos de producción.
- Los artistas abonarán los gastos de viaje, documentación y seguro sanitario/accidente vigente durante la residencia.
- Los gastos de manutención correrán a cargo de La Térmica. Instalaciones



Figura 3.6. Taller de trabajo de “La Térmica”. Fuente: <http://www.latermicamalaga.com>

El Centro de creación de La Térmica pondrá a disposición de los creadores diferentes espacios para la creación artística así como zonas compartidas de trabajo y formación.

Estos espacios consisten en:

- Taller individual.
- Dormitorio individual, posibilidad de compartir habitación si se trata de un colectivo, máximo 2 personas (habitación doble).
- Acceso y uso de instalaciones comunes, espacios de trabajo colectivo, salas de reuniones, aulas de formación, office, aseos y zonas de descanso.
- Sala de trabajo y equipo técnico compartido.
- Acceso al resto de instalaciones de La Térmica.

La concesión y naturaleza de los espacios de trabajo podrá variar en cuestión del proyecto a realizar.



La Térmica es un centro de creación y producción cultural contemporánea situado en la ciudad de española de Málaga, gestionado por la Diputación de Málaga. Como contenedor cultural y social tienen cabida todas las formas de expresión artística, desde las artes escénicas a la moda, pasando por el cine, las artes plásticas, la música, el diseño, la arquitectura, el urbanismo, el paisajismo o el pensamiento. Así mismo ofrece un programa de residencias, talleres, formación y apoyo a creadores y emprendedores con aportación de recursos económicos, técnicos y humanos necesarios para garantizar el crecimiento profesional ¹.

El apoyo a los creadores constituye uno de los ámbitos estratégicos de Subdirección General de Promoción de las Bellas Artes, que tiene entre sus objetivos propiciar e impulsar las condiciones que faciliten la actividad creativa, mejoren la formación de sus agentes e impulsen la difusión y el conocimiento de su labor, tanto en el ámbito local, como en el nacional e internacional.

Para cumplir este objetivo, tanto el trabajo en equipo como el apoyo a la creación de redes de intercambio y colaboración entre nuestros profesionales, son aspectos clave para potenciar su papel, en un entorno cada vez más globalizado y competitivo, a continuación: ejemplos de residencias que cumplen con lo anterior y son referentes en cuanto al tema².

Los creadores tendrán la posibilidad de mostrar el avance de sus trabajos al público y establecer un contacto directo con ellos en la apertura de estudios, que tendrá lugar en fechas durante su de residencia.

1 <http://ocio.laopiniondemalaga.es/agenda/ocio-malaga/centros-culturales-fundaciones/malaga/lug-6195-la-termica.html> (21/abril/2017)

2 <http://www.latermicamalaga.com/> (21/abril/2017)



Figura 3.7. alumnos y maestros de “La Térmica”. Fuente: <http://www.latermicamalaga.com>

DESCRIPCION ESPACIAL

La Térmica alberga espacios para la creación, aulas, auditorios, zonas de actividades infantiles y lugares donde interactuar y encontrarse. Del mismo modo el centro extiende su renovación hacia el perímetro exterior, creando zonas de ocio y socialización para jóvenes.

Con base en las imágenes de la Térmica, puedo darme cuenta que la percepción espacial está dada de una manera un tanto purista en la forma, los materiales y colores que usan, es muy sobrio pero funciona de una manera armónica por la composición de los materiales que se manejan de una manera aparente en cuanto al techo y con un acabado probablemente de yeso en cuanto a los muros al ser un edificio con una antigüedad relativamente alta, los mosaicos se conservaron pero esto le da una variación en cuanto a las texturas, la iluminación al igual que la ventilación es artificial en la mayoría de los espacios.



Figura 3.8. exposición de "La Térmica". Fuente: <http://www.latermicamalaga.com>

PÚBLICOS

La agenda de actividades de La Térmica está pensada para llegar a todos: un público cada vez más numeroso e involucrado, con diferentes perfiles y proveniente de ámbitos geográficos dispares, que busca enriquecer su percepción de la cultura a través de otras visiones y perspectivas.

La Térmica trabaja para integrar la identidad de los diferentes grupos de población, incluidos aquellos que tradicionalmente son más ajenos a los circuitos culturales. Todo tipo de propuestas culturales y de ocio, para habituales o no de la cultura, y propuestas jóvenes e informales, permite convertir cada visita a La Térmica en una experiencia. Charlas, conferencias o talleres propicia el contacto directo entre creadores y espectadores.

FORTALEZAS

Probablemente una de las fortalezas que tiene este centro tenga que ver con el manejo de ciertos materiales, que no llegan a ser una carga visual para los espectadores ya que esto restaría importancia a las obras mismas, también algunos aspectos de diseño y de manejo de acabados aparentes resultan atractivos y funcionan muy bien visualmente en este tipo de entornos.

DEBILIDADES

Algunas debilidades en este proyecto fueron, el hecho de no contar en algunos espacios con ventilación e iluminación natural y se valieron de medios artificiales para poder contar con ello.

CONCLUSION.

Es interesante ver una institución la cual conjunte de una manera eficaz diferentes disciplinas del arte y puedan ofrecer al público diferentes eventos culturales en los cuales puedan ser parte, a la par de los talleres y diplomados que ahí mismo se imparten, sin duda es un buen antecedente de solución, la cual me sirva para implementar en mi proyecto, uno de los aspectos que me gustaría implementar en el proyecto y que se verán reflejados, es en cuanto a los espacios que ellos manejan para los residentes artísticos, y sin duda también el hecho de que este centro sea un espacio activo de eventos y cultura.



LA PAROTA



Figura.3.9. Patio central “La Parota”. Fuente: <http://laparota.gob.mx/>

UBICACIÓN



Figura 3.10. ubicación de “La Parota”. Fuente: <http://www.google.com.mx/maps>

Domicilio: Carretera Villa de Álvarez-Comala Km 5.5 , C.P. 28450, Comala, Colima

Lugar: Colima, México

DESCRIPCIÓN DEL CONTEXTO

La ubicación de La Parota se encuentra relativamente alejada de la población por lo que su acceso es por medio de una carretera, las imágenes que se muestran a aproximación son de la carretera de acceso y se puede apreciar un poco de contexto del cual La Parota formaría parte, se puede observar una vegetación espesa y húmeda no hay muchos edificios aledaños por lo que su lenguaje arquitectónico únicamente tendría que acoplarse a esos aspectos, hay un acceso pavimentado, lo cual es óptimo para la visita en carro.



Figura 3.11. contexto de “La Parota”. Fuente: <http://www.google.com.mx/maps>



Figura 3.12. contexto de “La Parota”. Fuente: <http://www.google.com.mx/maps>

ESPACIOS ARQUITECTONICOS

- Recepción
- Aulas
- Talleres de pintura y grabado
- Sala de presentaciones
- Patio principal
- Sala de exhibiciones



Figura 3.13. sala de exhibiciones “La Parota”. Fuente: <http://laparota.gob.mx/>

DESCRIPCIÓN ESPACIAL

Los espacios arquitectonicos en este inmueble son simples en color, acabados y concepto, manejan mucho el color blanco el cual funciona bastante bien para optimizar la iluminación, los pisos en el area de exposiciones son de duela de madera mientras que en los demas espacios varia entre loseta ceramica y pisos de cemento pulido, en el caso de los talleres los acabados son aparentes, dando la sensación de estar en un lugar un tanto industrializado pero orientado al oficio del grabado, en el aula de presentaciones se puede observar la estructura le la armadura para la realización del techo a dos aguas que la cubre, dejando ver las vigas de acero , en todos los espacios arquitectonicos hay en común la utilización de puertas y ventanas de madera, dando una sensación tradicional en el inmueble y se puede apreciar de la misma forma la utilizacion de arcos de medio punto en los corredores de las aulas para tomar las lecciones de pintura y que enmarcan el patio principal.



Figura 3.14. Patio principal “La Parota”. Fuente: <http://laparota.gob.mx/>



Figura 3.15. sala de presentaciones “La Parota”. Fuente: <http://colimanoticias.mx/>

El Centro de Formación y Producción de Artes Gráficas de Colima “La Parota” fue creado en 1996, gracias a la suma de esfuerzos del Gobierno del Estado de Colima, a través de su Secretaría de Cultura y el Consejo Nacional para la Cultura y las Artes, a través del Centro Nacional de las Artes. “La Parota” es un espacio detonador de procesos artísticos y culturales, tanto a nivel local y regional, como nacional. Su historia está llena de logros y un gran reconocimiento de propios y extraños, a partir de la participación de los artistas más importantes, dentro de la gráfica del país, en talleres de producción, formación y especialización, que se han llevado a cabo en este Centro, desde su inauguración, hasta la fecha.

“La Parota” es un referente indispensable en el ámbito nacional para todos los artistas gráficos del país, así como para un gran número de jóvenes artistas, quienes han enriquecido su formación en los talleres impartidos por los mejores grabadores nacionales en este Centro³.

FORTALEZAS

Una de las fortalezas es la realización de dichos espacios arquitectónicos con una simpleza y elegancia de la mano con lo artístico y lo tradicional, ya que pues engloba parte de las características de la arquitectura en México, maneja iluminación natural y ventilación pues al estar en una zona de altas temperaturas hay que maximizar esos aspectos.

DEBILIDADES

Definitivamente una de las debilidades de este proyecto es la ubicación del mismo, ya que se encuentra alejado de la población, su acceso es únicamente por carretera restringiendo de esta manera el fácil acceso al edificio. otra de las debilidades que se puede destacar es que este edificio al igual que muchos otros en el país no fue concebido desde su diseño para el uso artístico y por ende son adaptaciones de edificios existentes.



Figura.3.16. Taller de trabajo para residentes en “La Parota”. Fuente: <http://laparota.gob.mx/>

CONCLUSION

Este es uno de los ejemplos a nivel nacional de instituciones con esta modalidad de residencia artística, probablemente las cuestiones arquitectónicas no sean las idóneas, hay avances con respecto a la apertura de este tipo de modalidad para la cultura y su difusión, su iniciativa a impulsado el arte en una comunidad muy pequeña en Colima sin embargo el impacto que ha generado es positivo, dándole la oportunidad a artistas de crear y de impartir talleres al servicio de las personas que dispusieron su tiempo libre para el aprendizaje de técnicas artísticas.



CASA VECINA



Figura 3.17. Casa Vecina. Fuente: <http://www.casavecina.com>

UBICACIÓN



Figura 3.18. ubicación de "Casa Vecina". Fuente: <http://www.google.com.mx/maps>

Domicilio: 1er Callejón de Mesones 7, Cuauhtémoc, Centro Histórico, Centro, 06080 Ciudad de México, CDMX.

Lugar: Cd. de México, México

DESCRIPCIÓN DEL CONTEXTO

Respecto al contexto del inmueble, al estar ubicado en el centro histórico de la ciudad de México estamos hablando de un edificio preexistente que ha sido adaptado para sus funciones artísticas y por lo tanto naturalmente se integra, apesar de esto el entorno esta conformado por edificios de tipología moderna sin muchos detalles en los marcos de las puertas y ventanas, el paisaje es muy lineal sin embargo el proyecto se encuentra en la intersección de dos calles peatonales, lo cual se presta mucho para actividades de indole artistica, se pueden apreciar bambues y arboles en maceteros hechos con materiales reciclados producto de una intervención ciudadana por parte de Casa Vecina y estan distribuidos a lo largo de la calle.



Figura 3.19. contexto de "Casa Vecina". Fuente: <http://www.google.com.mx/maps>



Figura 3.20. contexto de "Casa Vecina". Fuente: <http://www.google.com.mx/maps>

ESPACIOS ARQUITECTONICOS

- Recepción
- sala de exhibicion
- terraza
- biblioteca
- taller
- aulas de usos multiples



Figura 3.21. Casa Vecina, interior. Fuente: <http://www.casavecina.com>

DESCRIPCIÓN ESPACIAL

Al estar hablando de un espacio arquitectonico adaptado para funciones posteriores artisticas es logico pensar que espacialmente hablando no es lo mas óptimo para dichas actividades, a mi parecer los pisos, acabados y demas componentes del mismo inmueble se respetaron tal y como estaban, se pueden observar mosaicos variados de color en el piso, las paredes estan pintadas de blanco en su mayoria, en la sala de exposicion se aprecian grandes ventanales que permiten al transeunte observar lo que pasa adentro y esa es una ventaja, el espacio goza con mucha iluminacion natural y la ventilacion también lo es, te da una sensación de estar en un lugar renovado pero al mismo tiempo sin perder la estética de los edificios de la epoca, el cambio de materiales se puede observar mas que nada en el piso, ya que constantemente pasas de duela en algun cuarto de exposicion a cemento pulido en los talleres, se observa un buen trabajo de remodelación y domos traslucidos para la iluminacion de aquellos espacios que no poseen ventanas ni alguna especie de vano en la cercanía.



Figura 3.22. Casa Vecina, interior. Fuente: <http://www.casavecina.com>

Casa Vecina es una de las sedes culturales de la Fundación del Centro Histórico de la Ciudad de México A.C., es un espacio privado, no gubernamental, que colabora con instituciones públicas y privadas, nacionales e internacionales y que funciona como una plataforma abierta a personas interesadas en la investigación, producción y formas de vinculación en torno a la cultura y el arte contemporáneo⁴.

El objetivo de Casa Vecina es estimular la participación de las diversas comunidades que viven y visitan el Centro Histórico con propuestas artísticas innovadoras. Su esquema de actividades contempla distintas líneas de acción que van desde la producción artística emergente; la investigación sobre arte contemporáneo; el estudio de la vida urbana; la vinculación social con el arte, hasta la colaboración interdisciplinaria y la promoción del coleccionismo de arte, con el fin último de generar experiencias creativas de aprendizaje. Dichas líneas se traducen en los programas Estudio extendido, Taller público, Taller de Micro urbanismo, Bolso negro, Publicaciones y su Centro de documentación⁵.

El Taller de Estudio Extendido es un programa de residencia que convoca a distintos artistas (no necesariamente visuales o plásticos) emergentes a desarrollar proyectos de investigación durante tres meses. Estos proyectos deben vincularse con alguna comunidad específica para favorecer el diálogo y retroalimentación. Al final de este periodo se realiza una publicación en relación con la residencia y el proyecto, con un tiraje de mil ejemplares y distribuido por La Tabacquería en todo el país.

4 <http://casavecina.com/> (21/abril/2017)

5 <http://fundacioncentrohistorico.com.mx/casa-vecina/> (21/abril/2017)



Figura 3.23. Azotea casa vecina. Fuente: <http://www.casavecina.com>

FORTALEZAS

Casa Vecina tiene como fortaleza, el hecho de realizar sus actividades enfocadas al mejoramiento de los espacios públicos por medio del arte y del reciclaje, incluyendo a las personas que residen en los alrededores, en colaboración con artistas que participan y cuyo impacto positivo es palpable en las inmediaciones del edificio y nos demuestra que no es necesario destinar mucho dinero para la mejoración del entorno sino de hacer partícipes a la ciudadanía.

DEBILIDADES

Los pocos recursos destinados a este tipo de organizaciones, hacen que sea difícil el desarrollo de proyectos desde incluso el espacio en el que estos son gestados, Casa Vecina se desarrolla en un edificio ya existente en las inmediaciones del centro histórico de la Ciudad de México, y como es de suponer muchos espacios son poco funcionales para actividades

que se puedan suscitar, limitando así la diversidad de proyectos con iniciativa ciudadana para el mejoramiento de espacios públicos. Sin duda también una de las cosas que se pueden resaltar de este proyecto, es la falta de espacios arquitectónicos, misma razón por la que necesitan utilizar diferentes espacios para diversas actividades.

CONCLUSIÓN

Este proyecto es un ejemplo de cómo una iniciativa con enfoque artístico genera un impacto positivo en la sociedad y en su entorno. El mejoramiento urbano enfocado al arte, es una respuesta palpable para acercar al público y crear conciencia no solo al tema artístico en específico, sino también en la concientización de la imagen urbana y por tanto de los cuidados para que esta se conserve bien, desde aspectos básicos como la no contaminación, la activación de espacios en desuso, y el reciclaje como la opción más viable ante la falta de recursos económicos.



CENTRO ADM



Figura 3.24. "Centro ADM". Fuente: <http://www.google.com.mx/maps>

UBICACIÓN



Figura 3.25. ubicación de "Centro ADM". Fuente: <http://www.google.com.mx/maps>

DOMICILIO: Eje 2 Pte. Monterrey 215, Cuauhtemoc, Roma Nte., 06700
Ciudad de México, CDMX

LUGAR: CDMX, México.

DESCRIPCIÓN DEL CONTEXTO.

El contexto en su mayoría se encuentra conformado por casas y negocios en la colonia Roma, el lugar se encuentra ubicado en el eje 2 de la ciudad de México el cual es una avenida bastante concurrida, sin embargo no hay un lenguaje arquitectónico predominante o unificado, la fachada del proyecto artistico en cuestion no resalta y a simple vista no se puede saber que tipo de actividades albergan en su interior, el paisaje urbano es bastante lineal ya que no hay una predominancia que lo caracterize.



Figura 3.26. contexto de "Centro ADM". Fuente: <http://www.google.com.mx/maps>



Figura 3.27. contexto de "Centro ADM". Fuente: <http://www.google.com.mx/maps>

ESPACIOS ARQUITECTONICOS.

Por motivos de investigación se realizó una visita al lugar con la finalidad de obtener mas información sin embargo no dejaban sacar fotografías del interior así que el listado de espacios arquitectonicos se limita solamente a lo que pude ver.

- Recepción
- Administración
- Aula de conferencias
- Terraza
- Aulas
- Espacios de usos múltiples
- sala de conciertos

DESCRIPCIÓN ESPACIAL.

Nuevamente nos encontramos en un caso cuya concepción arquitectónica no fue planeada desde su comienzo, el plantel cuenta con equipo especializado para cursos principalmente de fotografía y diseño digital, su programa esta mas enfocado al arte y las nuevas tecnologías por lo que cuentan con equipo para esos fines, sin embargo la disponibilidad arquitectonica no es la idonea, en el espacio se pueden encontrar bastantes muebles diseñados por los mismos artistas hechos con material reciclado. La mayoría del inmueble se encuentra pintada de color blanco y algunos espacios cuentan con duela de madera.



Figura 3.28.estudio fotografico "Centro ADM". Fuente: <http://www.centroadm.com>

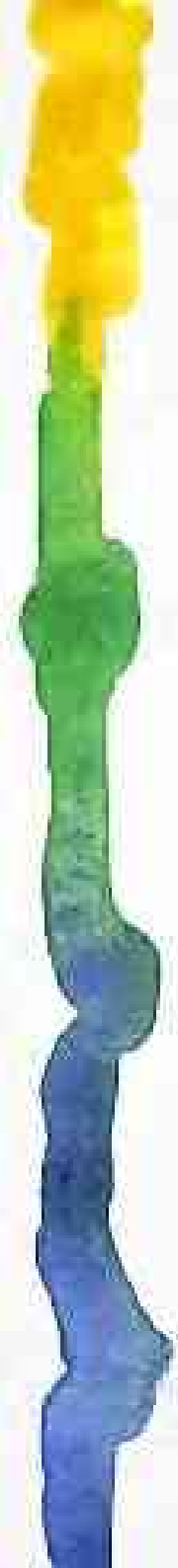

PIRA es el Programa Internacional de Residencias Artísticas de Centro ADM. Desde 2010 se han desarrollado convenios y programas de intercambio con instituciones nacionales e internacionales así como ha recibido a numerosos artistas en sus instalaciones para el desarrollo de proyectos de investigación producción y promoción de las artes visuales.

El PIRA funciona a través de convocatorias para artistas internacionales y nacionales así como para curadores o investigadores en el campo de las artes visuales arte sonoro nuevos medios y estudios urbanos. PIRA funciona también a través de convenios institucionales para recibir o enviar artistas a realizar estancias de producción e investigación y también a través de la recepción de propuestas especiales que son analizadas por el comité de Artes Visuales de Centro ADM, integrado por especialistas y profesores⁶.

FORTALEZAS

La intervención de los artistas en el lugar donde laboran es una iniciativa que impulsa la creatividad por igual en el plantel, y que mantiene motivados a las personas participantes en la creación de determinado espacio, es quizás un espacio de bajo impacto en comparación con otros proyectos similares pero demuestra al mismo tiempo que hay que diversificar al arte en sus demás ramas como lo es la fotografía o el diseño computarizado y en general la utilización de nuevas tecnologías para nuevas creaciones.

6 <http://pira.centroadm.com/> (21/abril/2017)

DEBILIDADES

la disposición arquitectónica está predispuesta por el edificio mismo, lo cual signifique en una relación de espacios poco funcional, no cuenta con el espacio suficiente para cumplir una demanda por parte de la gente ya que el espacio a menudo se encuentra concurrido al grado de no poder sentarse cuando hay eventos. Otro aspecto que no beneficia a este centro es la difícil distinción de actividades que se imparten a simple vista cuando se ve la fachada, ya que no se llega a saber que es lo que ocurre adentro ni tampoco que tipo de actividades ofrece, la gente se entera solamente vía internet y esto limita una posible demanda por parte de la gente ya que la información está limitada por un solo medio difusivo.

CONCLUSIÓN

este caso analógico es un ejemplo nacional de este tipo de modalidad en materia de cultura, cabe mencionar que este proyecto me sirve también para ver cómo es la administración en aspectos que serán de mucha utilidad como los talleres que se imparten así como los diplomados que se ofrecen, también conferencias y eventos culturales que sin duda incentivan a las personas a acercarse con más entusiasmo.

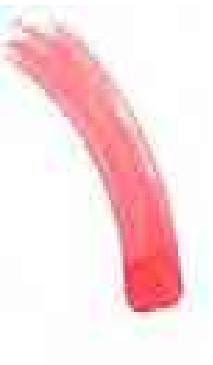

LA QUIÑONERA



Figura 3.29. Exterior de “La Quiñonera”. Fuente: <http://www.laquinonera.com.mx>

UBICACIÓN



Figura 3.30. ubicación de “La Quiñonera”. Fuente: <http://www.google.com.mx/maps>

DOMICILIO: Santa Cruz 111, Amp Candelaria, 04389 Coyacán, CDMX

LUGAR: CDMX, México

DESCRIPCIÓN DEL ENTORNO

El entorno de este proyecto en particular es en las inmediaciones de la delegación Coyoacán de la ciudad de México, es muy difícil llegar al lugar, puesto que las calles son muy irregulares y la traza urbana tiene una disposición de plato roto, la calle es de un solo sentido y es muy estrecha, alrededor, hay negocios pequeños y la calle es poco transitada, el paisaje urbano está descuidado, ya que incluso la fachada del edificio en cuestión se encuentra grafitada, el proyecto pasa desapercibido ya que no está abierto al público a no ser que haya algún evento artístico.



Figura 3.31. contexto de “La Quiñonera”. Fuente: <http://www.google.com.mx/maps>



Figura 3.32. contexto de “La Quiñonera”. Fuente: <http://www.google.com.mx/maps>

ESPACIOS ARQUITECTÓNICOS

Este espacio solo se limita a brindar hospedaje a artistas que tengan su programa de retribución artística en otras organizaciones culturales, sin embargo brinda espacios tales para exposiciones y obras teatrales así como también de música. este espacio históricamente solía ser la residencia de una familia adinerada pero en estos momentos funge como residencia artística únicamente.

- Habitaciones
- Salas de exposiciones
- Bodega
- Terraza
- Jardín
- Cocina
- Baños

DESCRIPCIÓN ESPACIAL

Este espacio arquitectónico no cuenta con mucho personal que se haga cargo de servicios de limpieza o cosas por el estilo, por lo que el mantenimiento de las áreas es nulo y dan una apariencia descuidada, la casa data de los años 30 y su lenguaje arquitectónico es tradicional, usa mucho lo que es la loseta cerámica color gris en los pisos y los muros están pintados en su totalidad de color blanco, el techo no tiene ningún acabado y está realizado con adoquín de barro rojo recocido. la iluminación en la mayoría de los espacios es natural. no existe mobiliario espacial en ninguno de los espacios excepto en las habitaciones, que solo poseen cama y closet.



Figura 3.33. sala de exposición "La Quiñonera". Fuente: <http://www.paolabeck.com>



Figura 3.34. sala de exposición "La Quiñonera". Fuente: <http://www.paolabeck.com>

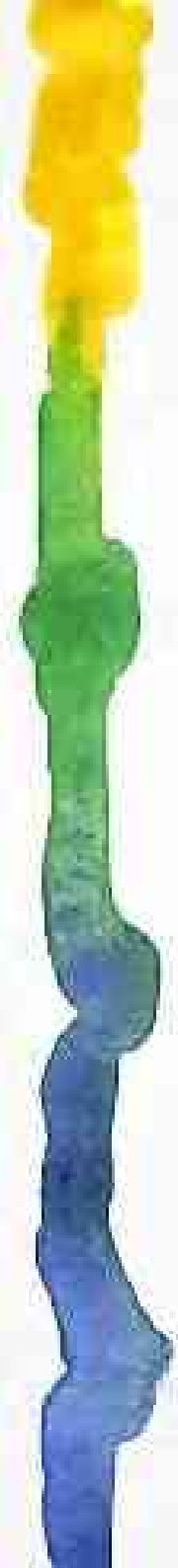

La Quiñonera es un espacio emblemático en la escena del arte de los años ochenta en la ciudad de México. La historia de este espacio contiene elementos históricos de toda índole y nace en un momento (1986) en el que México aún conservaba un espíritu cerrado, tradicional y localista y en el cual, como toda civilización, nacieron elementos de cuestionamiento, crítica, cambio, evolución y transformación en el terreno creativo, político, estético y social. La Quiñonera puede ser ubicada como un eslabón de dos eras: antes y el después de la entrada del *Tratado de Libre Comercio de América del Norte*.

Músicos, cineastas, teatreros, actores, escritores, artistas plásticos, galeros, críticos, curadores, artistas de avanzada, entre otros creadores, formaron parte del espíritu que gestó La Quiñonera.

Primero como una necesidad social y coyuntural que fue tomando forma como un proyecto alternativo para la creación artística; y segundo, actualizando los nombres de los artistas en todos los géneros que han vivido experiencias en el lugar, marcan o expresan de manera elocuente su espíritu.

En el 2010 nos constituimos legalmente en una Asociación Civil y hemos reiniciado nuestros proyectos expositivos a través de tres premisas que consideramos fundamentos y objetivos: reconocer el cambio; limpiar y sanar el concepto de poder y dominio como modelo civilizatorio; y aceptar la muerte.¹

1 http://sic.cultura.gob.mx/ficha.php?table=galeria&table_id=714 (21/abril/2017)

FORTALEZAS

Una de las fortalezas de este proyecto es la posibilidad de permitirle a los artistas y personas creadoras de exponer sus obras en el inmueble en el que están haciendo sus actividades, de permitirle a la gente también de participar, y de observar todo aquello en lo que se ha estado trabajado, de la misma forma incluso también de participar en murales y demás actividades artísticas. Otra fortaleza fue que el lugar por sí mismo se percibe de una manera armoniosa por la vegetación del lugar, por la iluminación y por los materiales que dan la sensación de estar en un lugar tradicional mexicano sin dejar de lado la función artística a la que al final se destinó.

DEBILIDADES

La principal ventaja del proyecto es sin duda, la ubicación del lugar, ya que es muy difícil encontrarlo por la disposición de las calles y por que el lugar por sí mismo no se distingue, aunque el proyecto está enfocado la mayor parte del tiempo en brindar hospedaje a artistas por el programa de residencias artísticas, existen programas y eventos dirigidos al público y este problema sin duda limitará la posibilidad de asistir a dicho evento.

CONCLUSIÓN

Se reitera con estos casos análogos que la participación en el arte con un fin común puede promover en el público el interés en el arte y la conciencia ciudadana para la creación de mejores personas con actividades de esparcimiento y cultura, enfocar a las personas en actividades productivas crea por consecuente beneficios a la sociedad.



ASPECTOS FISICO-GEOGRAFICOS

- LOCALIZACIÓN
- OROGRAFÍA
- HIDROGRAFÍA
- EDAFOLOGÍA
- ACTIVIDAD SÍSMICA
- AFECTACIONES CLIMATOLÓGICAS

LOCALIZACION DEL EDO.

Michoacán se encuentra en la parte oeste de la República Mexicana y se ubica entre los ríos Lerma y Balsas, el lago de Chapala y el Océano Pacífico. Este estado forma parte del Eje Neo volcánico y la Sierra Madre del Sur.

Colinda al norte con el estado de Jalisco, Guanajuato y Querétaro de Arteaga; al este con Querétaro de Arteaga, México y Guerrero; al sur con Guerrero y el Océano Pacífico; al oeste con el Océano Pacífico, Colima y Jalisco.

La superficie territorial del estado de Michoacán es de 59 928 km², lo que representa un 3% de todo México; cuenta con una población aproximada de 3 985 667 habitantes.

Michoacán tiene un relieve muy accidentado, por lo que sus climas son muy variados: templado con lluvias todo el año, templado con lluvias en verano, cálido con lluvias en verano y cálido con lluvias escasas durante el año¹.

1 http://www.elclima.com.mx/ubicacion_y_caracteristicas_fisicas_de_michoacan.htm

UBICACION EN EL MAPA



Figura.. Ubicación de Michoacán (en rojo) en la república Mexicana. Fuente: <http://inafed.gob.mx>

LOCALIZACION DEL MUNICIPIO

Morelia es la ciudad más poblada y extensa del estado de Michoacán y la vigésima séptima a nivel nacional, con un área de 78 km² y una población de 597 511 habitantes según los resultados del Censo de Población y Vivienda 2010 del INEGI, situándose en el 27° lugar del país en cuanto a población se refieren.² Su Zona Metropolitana contaba con 829 625 habitantes en ese mismo año².

2 Sustraído de la información geo estadística del INEGI de Morelia



LOCALIZACIÓN DE MORELIA EN EL MAPA



Figura 4.1 Localización de Morelia. Fuente: INEGI

OROGRAFIA

Al estado de Michoacán lo conforman dos grandes regiones montañosas o provincias fisiográficas, que son: la Sierra Madre del Sur y el Sistema Volcánico Transversal y Valles Intermontanos (Cordillera Neo volcánica o Tarasco - Náhuatl). Las elevaciones orográficas más notables en esta región, son: el Tancítaro (3,857 m. en el municipio de Tancítaro); Patabán (3,525 m. en el municipio de Tangancícuaro); Cerro de Quinceo (2,750 m. en el municipio de Morelia); el Tzirate (3,300 m. en el municipio de Quiroga) y el Volcán de San Andrés (3,605 m. en el municipio de Ciudad Hidalgo).³.

OROGRAFÍA EN EL MUNICIPIO

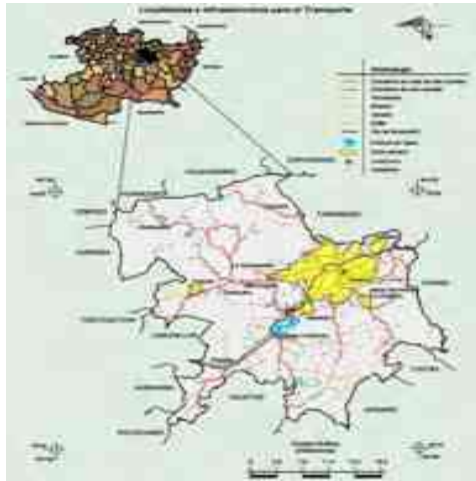

Figura 4.2 Orografía de Morelia. Fuente: INEGI

HIDROGRAFIA

Los principales ríos que pasan dentro de la mancha urbana de la ciudad son de desagüe, el principal de todos es el río grande del cual se ramifican el río la hoya y el río chiquito, por el proyecto y por el suroeste, el río la hoya se encuentra más próximo.

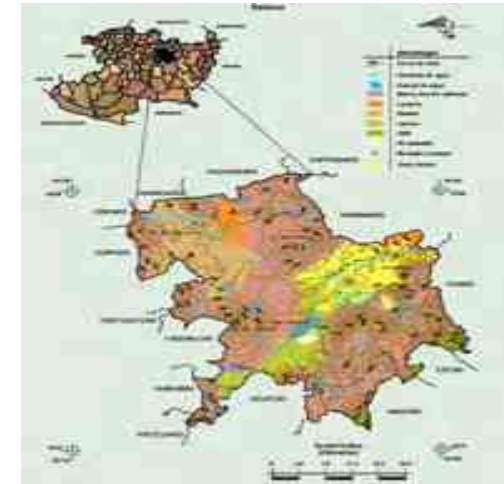

los
icas



Figura 4.5 Ubicación del terreno en mapa con la hidrografía del lugar. Fuente: <http://marmorinforma.com.m>

EDAFOLOGÍA

La edafología de Morelia se encuentra conformada principalmente por luvisol en un (50.43%), andosol (13.19%), vertisol (9.40%), leptosol (9.27%), phaeozem (6.25%), phanosol (.75%) y regosol en un (.14%). La edafología correspondiente al terreno del proyecto es luvisol⁴.

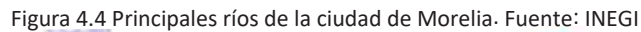

Figura 4.6 Ubicación del terreno. Fuente: <http://gaia.inegi.org.mx>

TIPO DE SUELO

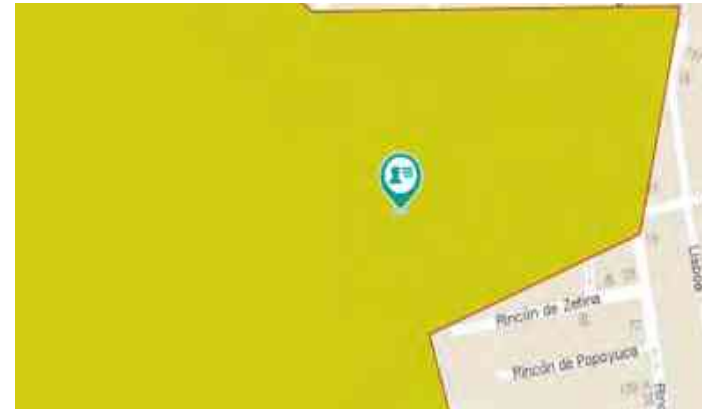

Información del punto:

101° 12' 24.91" W, 19° 41' 1.32" N

Suelos LUVISOL

Morelia, Morelia, Michoacán de Ocampo

Figura 4.7 Edafología correspondiente al terreno. Fuente: <http://gaia.inegi.org.mx>

ACTIVIDAD SÍSMICA

En Morelia suman ya quince fallas geológicas, las cuales se triplicaron en los últimos 25 años y han generado un hundimiento a la capital michoacana de manera preocupante, que podría generar consecuencias en construcciones. En algunas zonas de la ciudad afectadas por éstas, el hundimiento del suelo es de tres a cinco centímetros por año, advirtió Víctor Garduño, titular del Instituto de Investigaciones Metalúrgicas de la Universidad Michoacana. Ante el avance desmedido de las fallas, las consecuencias serán afectaciones a construcciones, como ocurrió con el edificio del Seguro Social en la Avenida Héroes de Nocupétaro, que tuvo que ser demolido el año pasado⁵.



Figura 4.9 Ubicación de fallas geológicas en Morelia. Fuente: <http://marmorinforma.com.mx>

AFECTACIONES CLIMATOLÓGICAS

Con respecto a cualquier ciudad en el mundo es importante saber y considerar las afectaciones climatológicas para el diseño de cualquier inmueble, dichos factores afectan de manera directa en el confort en el interior y exterior del edificio, para esto debemos tomar información de fuentes confiables, en este caso esta investigación se recabó información de estaciones meteorológicas cercanas al lugar en donde se va a edificar.

TEMPERATURA Y HUMEDAD

Predomina el clima templado con humedad media, con régimen de precipitación que oscila entre 700 a 1000 mm de precipitación anual y lluvias invernales máximas de 5 mm. La temperatura media anual (municipal) oscila entre 16,2 °C en la zona serrana del municipio y 18,7 °C en las zonas más bajas. Por otra parte, en la ciudad de Morelia se tiene una temperatura promedio anual de 17,6 °C, y la precipitación de 773,5 mm anuales, con un clima templado subhúmedo, con humedad media, C(w1). Los vientos dominantes proceden del suroeste y noroeste, variables en julio y agosto con intensidades de 2,0 a 14,5 km/h⁶.

Se ha tomado en cuenta las temperaturas máximas y mínimas promedio a lo largo del año en Morelia, son las más preponderantes al momento de hacer estudios en cuestiones bioclimáticas y análisis térmico en los interiores del proyecto.

⁵ <http://www.cambiodemichoacan.com.mx/nota-178499> [6/oct/2015]

⁶ http://www.titudorancea.es/z/tiempo_pronostico_temperatura_morelia_mexico.htm [6/oct/2015]

TEMPERATURA Y HÚMEDAD EN MORELIA

Nombre del sitio	Morelia
Latitud	19.7
Longitud	-101.183
Altitud	1913

	E	F	M	A	M	J	J	A	S	O	N	D	
Temperatura máxima	24.7	26.4	28.4	29.7	30.9	29.1	26.5	26.4	26	26.1	26.2	25.5	°C
Temperatura mínima	6.8	7.6	9.6	11.1	12.6	13.3	12.8	13.1	12.9	11.3	9.3	7.3	°C
Humedad relativa promedio	61	69	66	58	62	76	85	78	74	69	70	67	%

Figura 4.10 temperatura máxima y mínimas promedio de Morelia. Fuente: universidad de colima

VIENTOS DOMINANTES

Aquí los vientos predominantes soplan del suroeste y del noroeste, con variables en julio, agosto y octubre. Su intensidad oscila entre los 2 y los 14.5 kilómetros por hora.

PRECIPITACION PLUVIAL

Morelia Michoacán, tiene un promedio de 773.5 mm de precipitación anual, con mínima precipitación de 700mm y máxima de 1000mm, en cuestión de granizo, las primeras granizadas aparecen a finales de mayo aunque de menor intensidad a las granizadas de mitad de temporada de lluvias⁷.

⁷ [http://smn.cna.gob.mx/index.php?option=com_content&view=article&id=12&Itemid=77\[6/oct/2015\]](http://smn.cna.gob.mx/index.php?option=com_content&view=article&id=12&Itemid=77[6/oct/2015])



Figura 4.11 Grafica precipitación Morelia. Fuente: INEGI.

UBICACIÓN DEL TERRENO RESPECTO AL NORTE

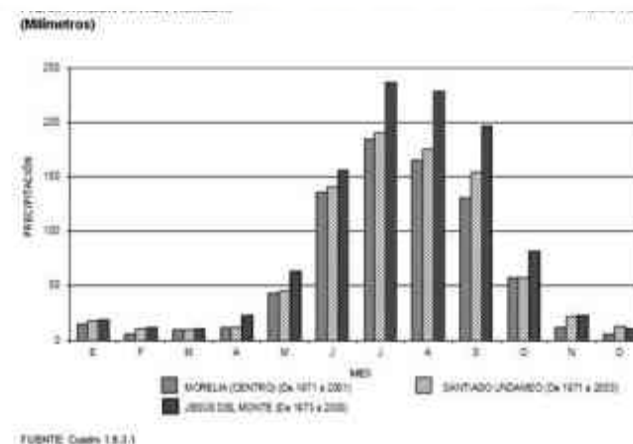

Figura 4.12 vientos dominantes y su dirección de Morelia. Fuente: climate consultant

ASOLEAMIENTO

las principales incidencias solares con respecto al terreno y su ubicación serán por la parte sur, comprendiendo un tiempo crítico de calor desde las 11:30 de la mañana hasta las 5:00 de la tarde, durante los meses de mayo a agosto, hecho que será determinante para la protección de la fachada sur con respecto al proyecto, basándome en la investigación una herramienta eficaz son las gráficas solares ya que ayudan a visualizar la trayectoria del sol en un lugar en específico mediante las coordenadas de la ciudad de estudio.

ASOLEAMIENTO



Figura 4.13 Gráfica solar de Morelia. Fuente: echotec analysis



Figura 4.14 Gráfica solar de Morelia. Fuente: echotec analysis



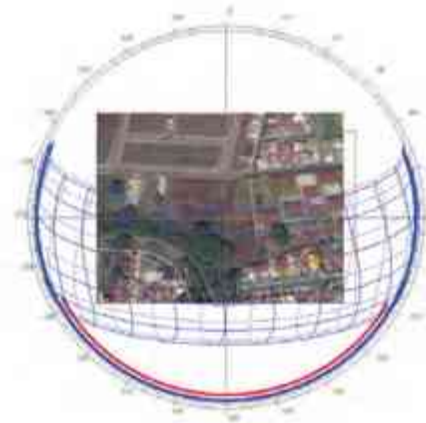

Figura 4.15 Grafica de asoleamiento para la ciudad de Morelia. Fuente: Climate Consultant

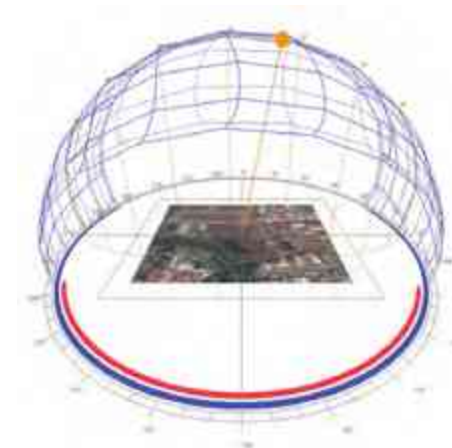
GRAFICA DE ASOLEAMINETO

La grafica de asoleamiento nos sirve para saber la temperatura horaria a lo largo del año, en una gráfica de asoleamiento nos podemos dar cuenta por medio del color rojo cuando la temperatura promedio es máxima, y de color azul cuando la temperatura promedio es mínima, el color amarillo indica horas de confort térmico. esta grafica corresponde ala ciudad de morelia en base a ella podre darme cuenta que tipo de sistemas pasivos puedo implementar en el proyecto para un confort termico mas prolongado.

CONCLUSIONES APLICATIVAS

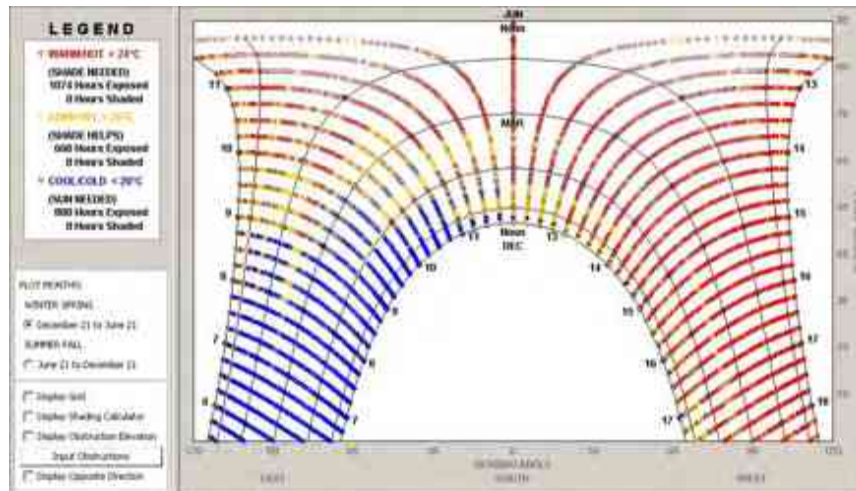
Con respecto al marco geográfico es de gran ayuda al momento se diseñar, el conocimiento de aspectos orográficos y de asoleamiento nos ayudan para la correcta orientación del edificio para un confort térmico, aplicando sistemas pasivos para el uso de energía, las estrategias de diseño a considerar serán aplicadas en base al estudio de los mismos datos, también es importante considerar el tipo de cimentación en base al tipo de suelo que se tiene. una vez considerando estos factores en conjunto puedo saber cuales características puedo aprovechar y por otr lado cuales factores son pocos favorables para la edificacion del inmueble.

ASPECTOS URBANOS

- DATOS HISTÓRICOS
- USO DEL SUELO
- VIALIDADES
- EQUIPAMIENTO URBANO
- SELECCIÓN DEL PREDIO



DATOS HISTORICOS

Morelia es la capital de Michoacán y cabecera del municipio del mismo nombre. La ciudad fue fundada por el Virrey Don Antonio de Mendoza el 18 de mayo de 1541, con el nombre original de “Nueva Ciudad de Michoacán”, que cambió a “Valladolid” en 1578. Pero desde 1828 se llama “Morelia” en honor a su hijo Don José María Morelos y Pavón, héroe de la Independencia de México.

El pueblo de los matlatzincas se estableció en el valle de Guayangareo durante los siglos XIV o XV, en lo que hoy es Morelia, en un territorio que aparentemente les fue concedido como recompensa por haber participado en la defensa del imperio purépecha durante la invasión de los tecos de Jalisco. Se sabe que al instalarse en el mencionado valle, cuyo significado es “loma chata y alargada”, los matlatzincas recibieron el nombre de “pirindas”, es decir “los de en medio”, debido a la ubicación del lugar que ellos llamaron Patzinyegui.

Como en toda población indígena de la época, la huella evangelizadora de España se hizo notar de manera decidida, en este caso fueron los franciscanos fray Juan de San Miguel y fray Antonio de Lisboa quienes formaron una escuela de catecismo, llamada San Miguel, en donde también fue transmitida la enseñanza de la música y las artes en general, entre otros tantos oficios. Con aquel intercambio de culturas, dio inicio una etapa de notable florecimiento para el valle de Patzinyegui, lugar que años más tarde sería designado por el virrey Antonio de Mendoza como punto para la fundación de la ciudad, misma que acogió a muchos

españoles avecindados en tierras michoacanas. Fueron sesenta familias de colonizadores, nueve frailes y algunos indígenas los que dieron forma un 18 de mayo de 1541 al Acta de Fundación de Valladolid, la cual recibiría el título de ciudad por distinción del rey Carlos I de España en 1545.

Desde aquel entonces, Valladolid ha tenido una importancia sociocultural notable, no solo para la evolución del estado de Michoacán, sino para México mismo. Entre los distinguidos alumnos de esa ciudad figuraron notables personajes que influyeron en el curso de la historia nacional, como Don Miguel Hidalgo y Costilla, el botánico y estadista Juan José Martínez de Lejarza; Mariano Michelana, uno de los precursores del movimiento de Independencia, así como dos de sus heroicos ejecutores, José María Morelos y Pavón y Agustín de Iturbide; Melchor Ocampo, principal inspirador de las Leyes de Reforma en 1857, entre tantos otros destacados personajes¹.

TENDENCIAS DE CRECIMIENTO

Con base a las tendencias poblacionales podemos diseñar a futuro una posible ampliación a fin de satisfacer las necesidades de una población en constante crecimiento. De acuerdo con el censo de 1995 de población y vivienda realizado por el INEGI, los 3,870,604 habitantes de Michoacán corresponde al 4.2% de la población total máxima por lo que la entidad ocupa el séptimo lugar a nivel nacional, la población del país ha experimentado un crecimiento acelerado durante el periodo censal en Michoacán, la tasa de crecimiento poblacional ha sido menor que la nacional con la excepción de la década de 1980-1990. El índice de densidad de

¹ http://www.visitmichoacan.com.mx/conoce_Region-Morelia_Historia_3-23.aspx [8/oct/2015]

población paso de 24 habitantes por km2 en 1960 a 59.2 en 1990. Este último año el promedio nacional fue de 41 habitantes por km2. El consejo nacional de población (CONAPO) considera a Michoacán entre las entidades más densamente pobladas pues además de tener un índice de densidad demográfica elevado la presencia de montañas reduce relativamente el área habitable².

Principales indicadores demográficos
Serie anual de 2011 a 2014

Cuadro 3.32

Indicador	2011	2012	2013	2014
Población a mitad del año	4 450 100	4 454 730	4 529 914	4 583 849
Hombres	2 158 063	2 173 945	2 185 202	2 204 455
Mujeres	2 292 038	2 321 585	2 340 713	2 355 354
Tasas de crecimiento (Porcentaje)				
Total	0.8	0.8	0.8	0.7
Natural	1.4	1.4	1.4	1.2
Social	-0.6	-0.6	-0.6	-0.6
Tasa bruta de natalidad (Nacimientos por cada 1000 habitantes)	20.4	20.2	20.0	19.6
Tasa bruta de mortalidad (Defunciones por cada 1000 habitantes)	5.3	5.3	5.3	5.3
Tasa global de fecundidad (Hijos nacidos vivos por mujer)	2.4	2.3	2.3	2.3
Esperanza de vida (Años)				
Total	74.0	74.1	74.3	74.5
Hombres	71.1	71.2	71.5	71.6
Mujeres	77.0	77.1	77.2	77.4

Figura 5.1.Indicadores demográficos de la ciudad de Morelia. Fuente: INEGI

COMPATIBILIDAD DE USOS DE SUELO

Por medio programa de desarrollo urbano nos podemos dar cuenta el uso de suelo del terreno y su compatibilidad con la construcción que se vaya a erigir ahí, según el programa de desarrollo urbano de Morelia el terreno se encuentra en una zona habitacional de densidad media con

servicios y comercio.



Figura 5.2 Programa de desarrollo urbano de Morelia. Fuente: Programa de desarrollo urbano del centro de población Morelia 2010.



² Verduzco Gustavo, Verduzco María Isabel, "Historia regional de Michoacán", Limusa Noriega Editores. México. Pp.46

VIALIDADES

El proyecto se ubicara cerca de Ciudad Universitaria en la colonia Villa Universidad, las principales vialidades que pasan por el predio son: Ave. Universidad y Calzada La Huerta, en el caso de ambas vialidades tenemos conexiones con otras vialidades principales, en el caso de ave. Universidad hay una conexión con Periférico independencia y la calzada Juárez en el este del predio y por parte de la calzada Juárez también hay una conexión importante con el periférico republica al suroeste del predio. Las vialidades secundarias próximas al predio son pino chino, que a la vez se conecta con Av. Universidad.



Figura 5.3 Localización del predio y vialidades principales. Fuente: Googleearth

En torno al tema de vialidades, actualmente Morelia presenta una gran cantidad de conflicto viales, según el IMDUM podemos clasificar estos problemas por: intensidad de tráfico, contaminación auditiva, contaminación atmosférica, vialidades con baja capacidad vial y cruces peligrosos, podemos detectar en Morelia las principales vialidades con dichas

afectaciones³:



Figura 5.4 Vialidades y sus afectaciones: Fuente: IMDUM.

VIALIDADES REGIONAL-INTRAREGIONAL

Con respecto al Programa Estatal de Desarrollo Urbano 2009-2030, menciona un sistema de interrelación estatal e interestatal de ciudades estableciendo tipos de relación entre estas en los siguientes ejes de vías de transporte regional-intrarregional son: Morelia-Toluca-Zona Metropolitana de la ciudad de México, Morelia-Zamora-Guadalajara; interestatal: Morelia-Salamanca; Interestatal: Morelia-Pátzcuaro-Uruapan-Lázaro Cárdenas, Morelia-Zamora-La Piedad, Morelia-Ciudad Hidalgo-Zitácu-

³ Extraído del programa parcial de desarrollo urbano de la zona sur de Morelia Mich.

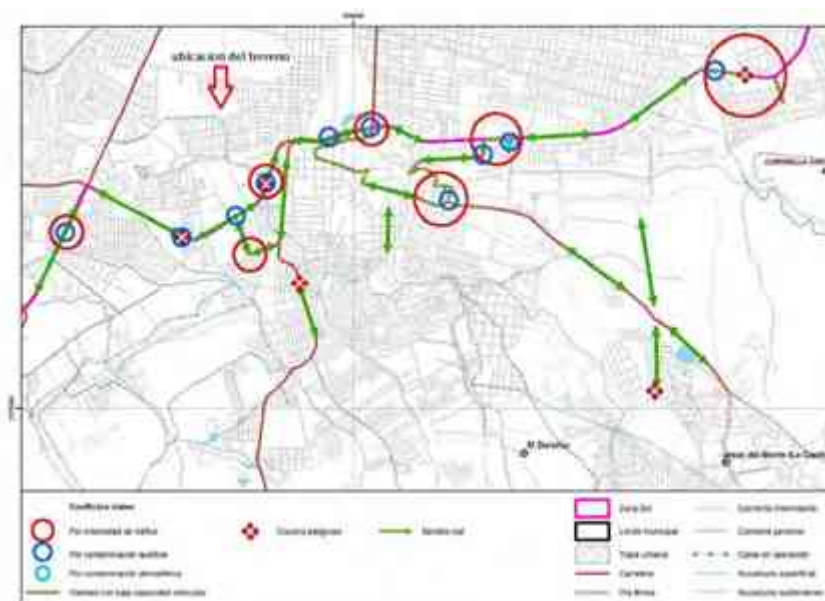
ro⁴. Morelia es un punto de conexión con otras comunidades esto puede influir en la importancia que el proyecto tiene, la capacidad como habitante de la ciudad de movilidad con otras regiones también es determinante ya que es indicador de que la ciudad cuenta con la infraestructura suficiente para recibir personas que residen en diferentes partes de la república.



Figura 5.5 Interrelación estatal e interestatal de Morelia. Fuente: Programa Estatal de Desarrollo Urbano

SISTEMA NORMATIVO DE EQUIPAMIENTO URBANO

Basándome en el reglamento de SEDESOL tomo educación y cultura. El subsistema cultura está integrado por el conjunto de inmuebles que proporcionan a la población la posibilidad de acceso a la recreación intelectual y estética así como a la superación cultural, complementarias al sistema de educación formal. Los inmuebles se caracterizan por reunir las condiciones necesarias para fomentar la lectura y el estudio, así como integrar a la comunidad al campo de la actividad artística y cultural, propiciando la ocupación del tiempo libre en actitudes positivas. Este equipamiento apoya al sector educación y contribuye a elevar el nivel intelectual y el acervo cultural de los habitantes⁵.

Biblioteca Pública Municipal (CONACULT)	<input type="checkbox"/>	<input type="radio"/>	Biblioteca Pública Regional (CONACULT)	<input type="checkbox"/>	<input type="radio"/>
Biblioteca Pública Central Estatal (CONACULT)	<input type="checkbox"/>	<input type="radio"/>	Museo Local (INAH)	<input type="checkbox"/>	<input type="radio"/>
Museo Regional (INAH)	<input type="checkbox"/>	<input type="radio"/>	Museo de Sitio (INAH)	<input type="checkbox"/>	<input type="radio"/>
Casa de Cultura (INBA)	<input type="checkbox"/>	<input type="radio"/>	Museo de Arte (INBA)	<input type="checkbox"/>	<input type="radio"/>
Teatro (INBA)	<input type="checkbox"/>	<input type="radio"/>	Escuela Integral de Artes (INBA)	<input type="checkbox"/>	<input type="radio"/>
Centro Social Popular (SEDESOL) (1)	<input type="checkbox"/>	<input type="radio"/>	Auditorio Municipal (SEDESOL) (1)	<input type="checkbox"/>	<input type="radio"/>

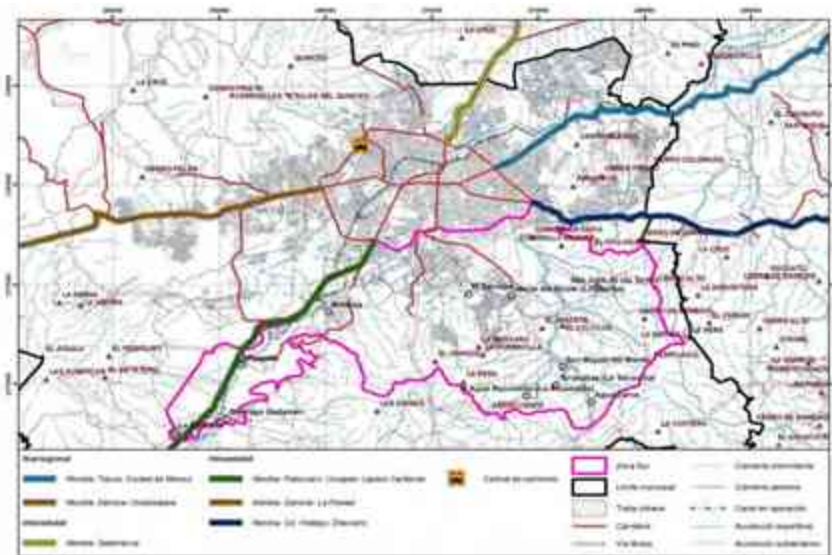
Figura 5.6 Tipología edificios culturales. Fuente: SEDESOL tomo1

4 Extraído del programa parcial de desarrollo urbano de la zona sur de Morelia Mich.

5 "SEDESOL" TOMO 1 educación y cultura. México 2015. Pp.118

Por las características del proyecto y al ser un edificio de carácter social se tomara con la clasificación de centro social popular, por lo tanto se basara la reglamentación en base a este. De acuerdo a SEDESOL un centro social popular es el Inmueble destinado al servicio de la comunidad, en el cual se llevan a cabo actividades de educación extraescolar, conferencias, representaciones, cursos de capacitación y eventos sociales diversos, coadyuvando así a la organización, interrelación y superación de la población. Está constituido generalmente por salón de usos múltiples; salones para educación extraescolar, lectura y actividades artesanales; área de exposiciones y salón de juegos; servicios generales, sanitarios y administración, estacionamiento y áreas verdes y libres. Su dotación se recomienda en localidades mayores de 5,000 habitantes, mediante módulos tipo de 2,500; 1,400 y 250 m2 construidos⁶.

LOCALIZACION Y DOTACION REGIONAL

JERARQUIA URBANA Y NIVEL DE SERVICIO		REGIONAL	ESTATAL	INTERMEDIO	MEDIO	BASICO	CONCENTRACION RURAL
RANGO DE POBLACION		(+) DE 500,001 H.	100,001 A 500,000 H.	50,001 A 100,000 H.	10,001 A 50,000 H.	5,001 A 10,000 H.	2,500 A 5,000 H.
LOCALIZACION	LOCALIDADES RECEPTORAS	●	●	●	●	●	■
	LOCALIDADES DEPENDIENTES (1)						
	RADIO DE SERVICIO REGIONAL RECOMENDABLE	15 KILOMETROS (o 30 minutos) (1)					
	RADIO DE SERVICIO URBANO RECOMENDABLE	1,340 A 870 METROS (2)					
DOTACION	POBLACION USUARIA POTENCIAL	SECTORES SOCIOECONOMICOS BAJOS (60% de la población total aproximadamente) (3)					
	UNIDAD BASICA DE SERVICIO (UBS)	M2 CONSTRUIDO					
	CAPACIDAD DE DISEÑO POR UBS	USUARIOS POR CADA M2 CONSTRUIDO POR TURNO (4)					
	TURNO DE OPERACION	1	1	1	1	1	1
	CAPACIDAD DE SERVICIO POR UBS (usuarios por día)	(4)	(4)	(4)	(4)	(4)	(4)
	POBLACION BENEFICIADA POR UBS (habitantes)	32	32	32	32	32	32
DIMENSIONAMIENTO	M2 CONSTRUIDOS POR UBS	1 (por cada m2 construido)					
	M2 DE TERRENO POR UBS	2.9 A 5.2 (m2 de terreno por cada m2 construido)					
	CAJONES DE ESTACIONAMIENTO POR UBS	1 CAJON POR CADA 50 M2 CONSTRUIDOS					
DOSIFICACION	CANTIDAD DE UBS REQUERIDAS (m2 construidos)	15,825 A (+)	3,125 A 15,825	1,562 A 3,125	312 A 1,562	156 A 312	78 A 156
	MODULO TIPO RECOMENDABLE (UBS) (5)	2,500	2,500	1,400	1,400	250	250
	CANTIDAD DE MODULOS RECOMENDABLE (5)	6 A (+)	1 A 6	1 A 2	1	1	1
	POBLACION ATENDIDA (habitantes por modulo)	80,000	80,000	44,800	44,800	8,000	8,000

De acuerdo a la tabla anterior de localización y dotación regional la jerarquía urbana que tendrá el proyecto será estatal, ya que a población supera los 600 mil habitantes.

6 “SEDESOL” TOMO 1 educación y cultura. México 2015. Pp.124.

LOCALIZACION Y DOTACION URBANA

JERARQUIA URBANA Y NIVEL DE SERVICIO		REGIONAL	ESTATAL	INTERMEDIO	MEDIO	SUBURB.	CONCENTRA CION RURAL
RANGO DE POBLACION		(*) DE 800,001 H. A 1,000,000 H.	DE 100,001 A 800,000 H.	DE 50,001 A 100,000 H.	DE 10,001 A 50,000 H.	DE 5,001 A 10,000 H.	DE 1,001 A 5,000 H.
CARACTERISTICAS FISICAS	MÓDULO TIPO RECOMENDABLE (HAB. en promedio)	2,500	2,500	1,400	1,400	250	250
	Nº CONSTRUEDOS POR MÓDULO TIPO	2,500	2,500	1,400	1,400	250	250
	Nº DE TERRENO POR MÓDULO TIPO	7,200	7,200	4,300	4,300	1,300	1,300
	PROPORCIÓN DEL PREDIO (area libre)	1:1 A 1:2					
	FRONTE MÍNIMO RECOMENDABLE (metros)	60	60	30	30	30	30
	NÚMERO DE FRONTERAS RECOMENDABLES	2	2	2	2	3	3
REQUERIMIENTOS DE INFRAESTRUCTURA Y SERVICIOS	PERMÉNTOS RECOMENDABLES (%)	25 A 35 (positiva)					
	POBLACION EN MANOS	COMPLETA	COMPLETA	CARENCIA (2)	CARENCIA (2)	SEGURA (2)	SEGURA (2)
	AGUA POTABLE	●	●	●	●	●	●
	ALCANTARILLADO Y/O DRENAJE	●	●	●	●	●	●
	ENERGIA ELECTRICA	●	●	●	●	●	●
	ALUMBRADO PUBLICO	●	●	●	●	●	●
	TELEFONO	●	●	●	●	■	■
	PAVIMENTACION	●	●	●	●	■	■
	COLECCION DE BASURA	●	●	●	●	●	●
	TRANSPORTE PUBLICO	●	●	●	■	▲	▲

OBSERVACIONES: ● IMPENDIBLE ■ RECOMENDABLE * NO NECESARIO
SEDESOL SECRETARIA DE DESARROLLO SOCIAL

DIMENSIONES Y UNIDAD BASICA DE SERVICIOS

Al proyecto por sus características le corresponde un módulo tipo A

MÓDULOS TIPO (3)		A 2,500 M2 (2)				B 1,400 M2 (2)				C 250 M2 (2)			
COMPONENTES ARQUITECTONICOS		SUPERFICIE (M2)				SUPERFICIE (M2)				SUPERFICIE (M2)			
		AREA CONSTR.	AREA LIBRE	AREA TOTAL	AREA LIBRE	AREA CONSTR.	AREA LIBRE	AREA TOTAL	AREA LIBRE	AREA CONSTR.	AREA LIBRE	AREA TOTAL	AREA LIBRE
SALON DE USOS MULTIPLES		1	1,700	1	1,700	1	950	1	950	1	120	1	120
SALONES PARA EDUCACION EXTRASCHOOL, LECTURA Y ACTIVIDADES ARTESANALES		7	50	360	410	4	47.5	190	237.5	1	45	1	45
AREA DE REPOSICION Y SALON DE JUEGOS		1	250	1	250	1	150	1	150	1	80	1	80
ADMINISTRACION, SANITARIOS Y SERVICIOS GENERALES		1	200	1	200	1	110	1	110	1	25	1	25
AREA DE JUEGOS INFANTILES		1	400	1	400	1	300	1	300	1	200	1	200
AREA DEPORTIVA		1	1,500	1	1,500	1	1,200	1	1,200	1	800	1	800
ESTACIONAMIENTO (vehículos)		50	22	1,100	1,122	20	22	800	822	5	22	110	115
AREAS VERDES Y LIBRES		1	1,400	1	1,400	1	794	1	794	1	140	1	140
SUPERFICIES TOTALES			2,500	4,700	4,700		1,400	2,900	2,900		250	1,250	1,250
SUPERFICIE CONSTRUIDA CUBIERTA		M2	2,500	2,500	2,500	M2	1,400	1,400	1,400	M2	250	250	250
SUPERFICIE CONSTRUIDA EN PLANTA BAJA		M2	2,500	2,500	2,500	M2	1,400	1,400	1,400	M2	250	250	250
SUPERFICIE DE TERRENO		M2	7,200	7,200	7,200	M2	4,300	4,300	4,300	M2	1,300	1,300	1,300
ALTURA RECOMENDABLE DE CONSTRUCCION (metros)		1 (8 metros) (4)				1 (7 metros) (4)				1 (6 metros) (4)			
COEFICIENTE DE OCUPACION DEL SUELO (%)		0.30 (35 %)				0.32 (32 %)				0.18 (18 %)			
COEFICIENTE DE UTILIZACION DEL SUELO (%)		0.36 (35 %)				0.32 (32 %)				0.18 (18 %)			
ESTACIONAMIENTO		50				20				5			
CAPACIDAD DE ATENCION		2,000 (5)				800 (5)				300 (5)			
POBLACION ATENDER		8,000 (5)				4,000 (5)				8,000 (5)			

OBSERVACIONES: (1) CONECTIVIDAD, (2) CUBIERTA EN PLANTA BAJA, (3) AREA CONSTRUIDA EN PLANTA BAJA, (4) AREA CONSTRUIDA TOTAL, (5) AREA TOTAL DEL PREDIO.
SEDESOL SECRETARIA DE DESARROLLO SOCIAL

Figura 5.9 Dimensiones y unidad básica de servicios. Fuente: SEDESOL tomo 1

CONSIDERACIONES PARA LA SELECCIÓN DEL PREDIO

Requerimiento de instalaciones básicas.

	POSICIÓN EN MANZANA	COMPLETA	COMPLETA	CABECERA (T)	CABECERA (T)	ESQUINA (T)	ESQUINA (T)
REQUERIMIENTOS DE INFRAESTRUCTURA Y SERVICIOS	AGUA POTABLE	●	●	●	●	●	●
	ALCANTARILLADO Y/O DRENAJE	●	●	●	●	●	●
	ENERGÍA ELÉCTRICA	●	●	●	●	●	●
	ALUMBRADO PÚBLICO	●	●	●	●	●	●
	TELÉFONO	●	●	●	●	■	■
	PAVIMENTACIÓN	●	●	●	●	■	■
	RECOLECCIÓN DE BASURA	●	●	●	●	●	●
	TRANSPORTE PÚBLICO	●	●	●	■	▲	▲
OBSERVACIONES: ● INDISPENSABLE ■ RECOMENDABLE * NO NECESARIO SEDESOL = SECRETARÍA DE DESARROLLO SOCIAL (T) La ubicación o medida mencionada es otra posición, tamaño de edificio.							

Figura 5.10 Cuadro de localización y dotación urbana. Fuente: SEDESOL tomo 1

De acuerdo con SEDESOL, los servicios básicos tales como son alumbrado público, teléfono, agua, drenaje, energía eléctrica y transporte público son indispensables así como la ubicación que el proyecto debe de tener que en este caso particular se tendrá que ubicar en una cabecera y cumplir con el uso y la tenencia de suelo.

SELECCIÓN DEL PREDIO

Propuesta 1

A lo largo de la investigación se han tomado en cuenta varias opciones para la ubicación idónea del terreno, se han tomado en cuenta varios aspectos como el transporte y hacerlo en una ubicación que dote al edificio mismo de servicios e infraestructura básicos, uno de los terrenos que se tomó en cuenta es el que está ubicado en frente del bosque Cuauhtémoc en la calle Rafael carrillo esquina con Gertrudis Bocanegra.



Figura 5.11 Ubicación de propuesta 1 del terreno. Fuente: Googleearth



Figura 5.12 Ubicación de propuesta 1 del terreno. Fuente: Googleearth



Figura 5.13 Ubicación de propuesta 1 del terreno. Fuente: Googleearth

La ubicación de la propuesta no. 1 era muy atractiva ya que se situaba en una zona de transición de la zona centro con las colonias aledañas a esta, se encontraba en frente del bosque Cuauhtémoc y esto representaba la oportunidad de relacionar al edificio y sus actividades dentro de él, al bosque y poderlas integrar a las actividades cotidianas de la gente que habitual u ocasionalmente acuden.

El hecho de querer ubicar al edificio dentro de esta zona cercana al centro también acorta tiempos a otros recintos culturales ya que la mayoría se encuentran dentro del perímetro del centro histórico, el contacto de los artistas con museos y con otras partes culturales iba a ser muy inmediata.



Figura 5.14 Vista de la propuesta 1 nivel espectador.

CONCLUSION

La planimetría del terreno era muy poco accidentada, así que constructivamente hablando los procesos serían más sencillos ya que el mejoramiento y nivelación del mismo sería menos laborioso, los aspectos físicos geográficos y accidentes geológicos no afectaban la zona sin embargo la razón por la cual se reconsideró la selección del predio fue por la reglamentación y las dimensiones del terreno, la propuesta pretende abarcar un nivel estatal así que los metros cuadrados del mismo eran insuficientes, sin contar que la propiedad es privada, estos últimos aspectos descartan de forma definitiva la viabilidad del proyecto en este predio.

propuesta 2 (selección definitiva)

La propuesta no. 2 es la definitiva, no solo por su ubicación y servicios básicos y de infraestructura sino por las dimensiones es capaz de albergar un centro social popular (residencia- taller) de alcance estatal, dicho predio fue otorgado por el ayuntamiento de Morelia al tener conocimiento del proyecto y fue elegido por ser el mas optimo entre las opciones que tenían disponibles. Sus características cumplen con la reglamentación de SEDESOL, el terreno esta muy poco accidentado, por lo cual las mejoras al mismo no serán muy significativas y las preexistencias ambientales tampoco representan un riesgo sin embargo va a ser necesario plantar y usar vegetación para una buena vista y confort dentro del lugar. Por su ubicación cerca de CU, es una plataforma para que varios estudiantes acudan y se enteren de las actividades dentro del inmueble y se integren a ellas.



Figura 5.15 Ubicación del terreno en la mancha urbana. Fuente: Googleearth

Los inconvenientes del terreno no son muy significativos, la accesibilidad es buena pero no es muy visible ya que no se encuentra sobre una avenida principal sino en una avenida secundaria.



Figura 5.16 Ubicación terreno propuesta 2. Fuente: Googleearth



Figura 5.17 Ubicación terreno propuesta 2. Fuente: Googleearth

ESTUDIO FOTOFRAFICO DEL PREDIO DEFINITIVO

El terreno se puede observar en la parte inferior izquierda, donde se encuentra la vegetación, es un terreno poco accidentado ubicado cerca de un fracc. privado, el entorno da la pauta para el estilo arquitectonico del edificio.



Figura 5.18 Área de estudio. Fotografía tomada por Mark Irving Muñoz Ramos.



Figura 5.19 Área de estudio. Fotografía tomada por Mark Irving Muñoz Ramos.

El entorno esta dado también por varios predios sin construir, pero en las cercanias se pueden apreciar residencias , todas con un lenguaje arquitectonico contemporáneo.



Figura 5.20 Predio deshabitado enfrente del predio. Fotografía tomada por Mark Irving Muñoz Ramos.



Figura 5.21 Entorno del predio. Fotografía tomada por Mark Irving Muñoz Ramos.





CONCLUSIONES APLICATIVAS

Principalmente conocer los aspectos urbanos nos sirve para conocer la correcta ubicación del edificio, los servicios que tiene en su entorno y los requerimientos que este necesita.

.El terreno fue otorgado por patrimonio estatal para la realización de este proyecto y es de propiedad federal, por lo que cabe mencionar la compatibilidad que a este le corresponde es de equipamiento urbano haciendo viable su ubicación, como conclusión general nos podemos dar cuenta que cuenta con todos los servicios, como se puede ver en las imágenes anteriores los servicios de infraestructura están siendo puestos puesto que en la zona se está edificando fraccionamientos, y por lo mismo la zona es muy tranquila en cuanto al tráfico y en general.



ASPECTOS TÉCNICOS

- IDEAS GENERALES
- DESCRIPCIÓN DE ESPACIOS
- MATERIALES
- SIST. CONSTRUCTIVOS
- CRIT. DE SUSTENTABILIDAD





FUNCIONAMIENTO:

El proyecto de residencias-taller favorece a la integración del arte y la vida comunitaria, aparece como un espacio permeable con carácter de espacio público que encauza a distintos usuarios a un contacto con el artista, con su proceso y con su obra en un entorno casual, creativo, bohemio y colorido.

El proyecto ofrecerá a los artistas espacios para vivir y trabajar, espacios de exposición e intercambio social, además de servicios que también pueden ser utilizados por usuarios indirectos. Es como una gran comunidad de artistas que permita que exista un contacto directo entre estos y al mismo tiempo un espacio en donde mostrar su producto a la sociedad.

IDEA PRINCIPAL

Por razones obvias pensamos que el diseño del proyecto debe responder primordialmente al tema del arte. Ya en el primer capítulo se dio un panorama general del arte en la actualidad y se llegó a la conclusión de que existe en general un rechazo por la gente en general hacia el arte contemporáneo y que una interacción entre artista-espectadores es determinante para la transformación del arte y más aún para potenciarlo y nutrirlo.

Partiendo de esa problemática es que surge el concepto o idea principal para el proyecto: INTERACCION. En pocas palabras se busca fomentar la relación (interacción) entre: artista-espectador/artista-artista y así, además de generar este acercamiento, permitir que el arte se retroalimente.

IDEAS GENERALES EN EL PROYECTO

Estos conceptos generales darán una definición a la idea principal reforzándola.

Generar movimiento: el obligar a la gente a moverse a través del espacio incrementa la posibilidad de la interacción, así mismo este movimiento da vida al lugar y hace que la gente estática se le “abra el apetito” por conocer. Equivaldría a ver cómo funciona una máquina, ver como se mueven sus engranes que en este caso es la gente misma.

Fluidez: darle una cualidad más fluida al espacio. Permitir un recorrido ininterrumpido y libre. Esto por su puesto, va de la mano con el movimiento, pero es más bien una definición de cómo se da este.

Transparencia y nubosidad: todos los espacios pueden ser vistos o por lo menos ser vistos de modo borroso. Al hacer esto lo que se quiere en algunos casos es el jugar con el ver y ser vistos, llevando a cabo una interacción visual, en otros, dar un toque de misterio, dar cabida al anhelo por descubrir.

Cambios de escala: los cambios de escala sorprende al usuario, pues juegan con las sensaciones y con la percepción.

Integración: lograr que el proyecto se sienta como parte del entorno. No se pretende que esta relación se de un modo visual. Más que una integración tipológica al contexto, es una integración dada por su función.

FORMA



Figura 6.1 morfología del edificio. Fuente: libro de formas y conceptos arquitectónicos



Figura 6.2 morfología del edificio. Fuente: libro de formas y conceptos arquitectónicos

Basándome en el libro de formas y conceptos arquitectónicos de Edward T. White, y el hecho de conjuntar actividades de enseñanza como de residencia y exhibición de arte pude encontrar las siguientes disposiciones arquitectónicas para cada caso en particular, cabe mencionar que la idea general en el manual de Edward T. White es solo un parámetro a considerar, mas no es la forma definitiva.

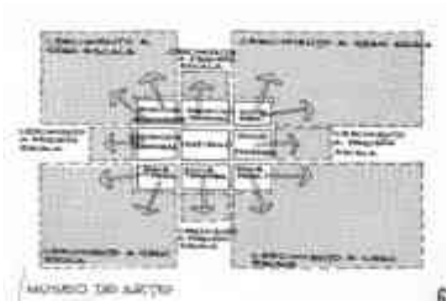
El concepto formal del edificio, tomara aspectos funcionales propios de un museo para la parte de exhibición, y las partes funcionales necesarias para el área de enseñanza y talleres, también se tomara en cuenta para el área de estancias artísticas.



Figura 6.3 morfología del edificio. Fuente: libro de formas y conceptos arquitectónicos



Figura 6.4 morfología del edificio. Fuente: libro de formas y conceptos arquitectónicos

Otro aspecto a considerar para la cuestión formal es el crecimiento de la población y la demanda del mismo.

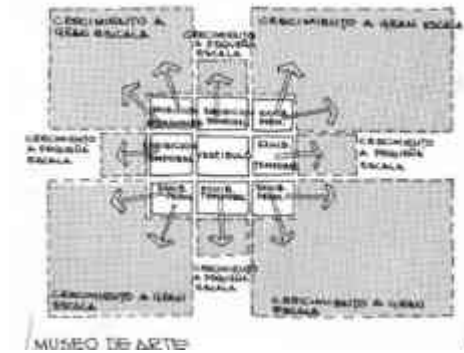
DESCRIPCION DE ESPACIOS

Habitación-estudio

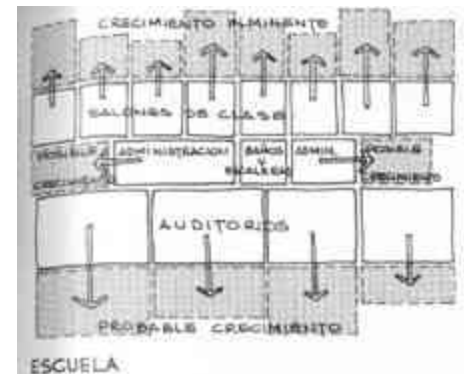
La proporción de los estudios se propone de 5m de ancho x 7m de largo x 3m de alto porque de esa forma se permite un mejor aprovechamiento de espacio y mayor libertad en cuanto al acomodo vertical. Se considera hacer este espacio flexible que el artista puede moldear a su antojo y de acuerdo a sus necesidades, se propone:

- Colocar una retícula tubular de acero en el plafón donde pueden ser colgado, con la intención de aprovechar de una mejor manera el espacio, una cama retráctil. Así el artista podrá moldear el espacio acorde a sus necesidades.
- La luz interior se controlara por medio de una malla metálica a modo de doble piel antes del cristal, para proteger del sol.



Figura 6.5 area de estudio. Fuente: Plano arquitectónico del proyecto

Área de regaderas y baños

Siendo que los artistas residirán en este recinto es importante el diseño de regaderas y baños, se ha dispuesto a concentrar estos servicios en un solo lugar por cuestiones de instalaciones, ya que resultaba más viable hacerlo de esa manera, las regaderas tienen área de lockers donde los inquilinos puedan guardar toallas y objetos de interés como ropa y accesorios, ambos espacios se encuentran dispuestos a un lado del otro para brindar una correcta función y disposición arquitectónica del mismo.

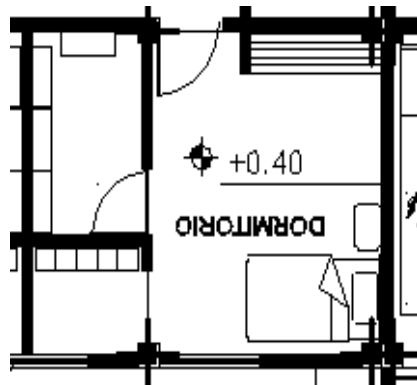

Figura 6.6 area de estudio. Fuente: Plano arquitectónico del proyecto

Área de lavandería

Uno de los servicios que ofrece este recinto es la implementación de un área común de lavandería y planchado de prendas de vestir, a fin de brindar comodidad a los inquilinos en el aseo de sus prendas es importante este espacio, este se encuentra ubicado cercano al área de regaderas y baños para una buena disposición de las instalaciones hidrosanitarias.

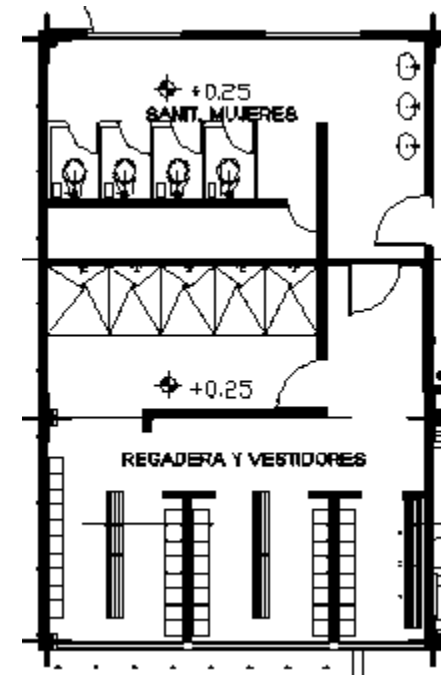

Figura 6.7 area de estudio. Fuente: Plano arquitectónico del proyecto

Recepción.

El área de recepción debe ser el espacio que le dé la bienvenida a aquellos usuarios del inmueble, es de vital importancia un recibimiento acogedor y que responda a las necesidades inmediatas que se puedan ofrecer, como un área donde se pueda ofrecer información a los visitantes, y un área de espera.

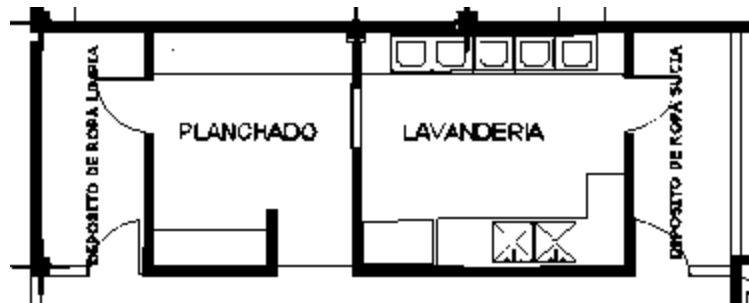

Figura 6.8 area de estudio. Fuente: Plano arquitectónico del proyecto

Cafetería.

Es importante brindar un área común donde se pueda ingerir alimentos que responda a la necesidad de los residentes y al mismo tiempo de visitantes este se ubicara inmediatamente a la recepción, el motivo de esto es para brindarle a la gente la comodidad inmediata de poder comprar algún alimento de paso en el caso de que solo quiera acceder a esa área. Esta área en particular brindara espacios de vestidores y baños para la comodidad de las personas que laboran en su interior, y contara con área de almacenamiento de insumos y un patio de servicio, cocina y barra inmediatos al área de comedor.

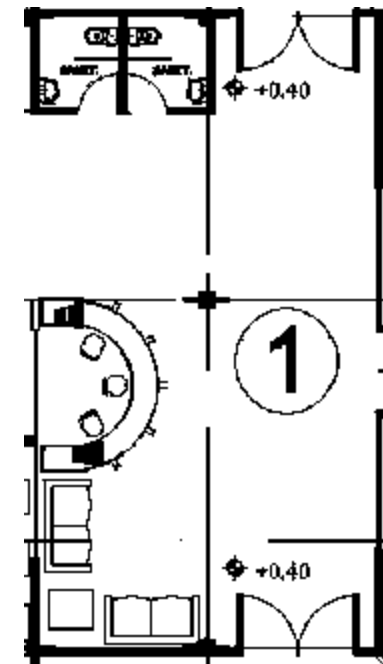

Figura 6.9 área de estudio. Fuente: Plano arquitectónico del proyecto

Galería de exhibición.

La galería tiene una fuerte presencia desde el exterior ya que cuenta con una piel de muro cortina con grandes cristales a los que se les pondrán impresiones, el espacio de galería puede adoptar distintas configuraciones dependiendo el tipo de exhibición, el espacio podrá ser dividido en tres zonas por medio de pantallas plegables que cierran virtualmente y estará cercana al área de talleres y a la zona de recepción para que las personas que visitan el lugar puedan observar de una manera inmediata el trabajo resultante de los talleres que se imparten.

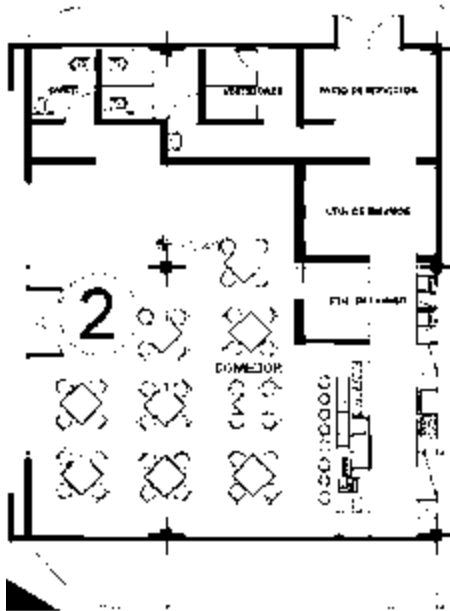

Figura 6.10 área de estudio. Fuente: Plano arquitectónico del proyecto

Área administrativa.

El área administrativa, es un lugar en donde se tendrá registro de las actividades que se realizan así como su programación, calendario de actividades, y gestión de las mismas, también aquí se llevara a cabo la inscripción de alumnos y de tutores. Es por su función mediática, que esta deberá estar cercana al área de recepción, para una pronta atención hacia los usuarios. Su disposición arquitectónica estará delimitada por oficinas privadas del administrador y del director así como de archivo, y secretarías, para ello se buscara una división de muros cortina traslucido para brindar una buena iluminación del espacio.

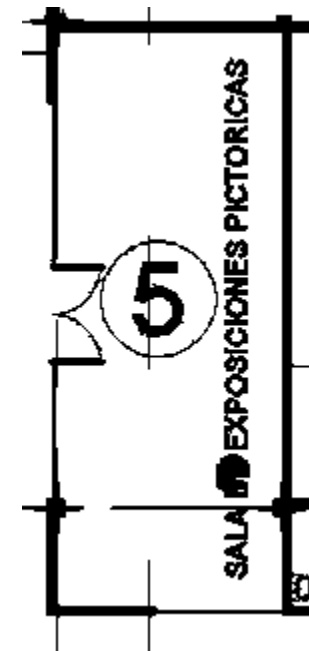

Figura 6.11 area de estudio. Fuente: Plano arquitectónico del proyecto

Sala de usos múltiples

Las paredes de la sala de usos múltiples serán de policarbonato traslucido, de manera que cuando haya un evento, de afuera se percibirá vagamente lo que está ocurriendo por dentro. Es importante brindar un espacio donde puedan ser almacenados posible mobiliario a utilizar durante las actividades que se puedan dar lugar en esa área, espejos, un piso resistente a todo tipo de actividades son las características que tiene este espacio.



Figura 6.12 area de estudio. Fuente: Plano arquitectónico del proyecto

Espacio para eventos al aire libre

Este espacio se conforma en la parte central y está pensado para que continuamente se lleven a cabo conciertos al aire libre, performances y proyecciones destinados a exponer al visitante en un cambiante repertorio cultural. El acto a llevarse a cabo se posiciona libremente debajo de los árboles y los espectadores pueden ser la misma gente sentada en las mesas del café.

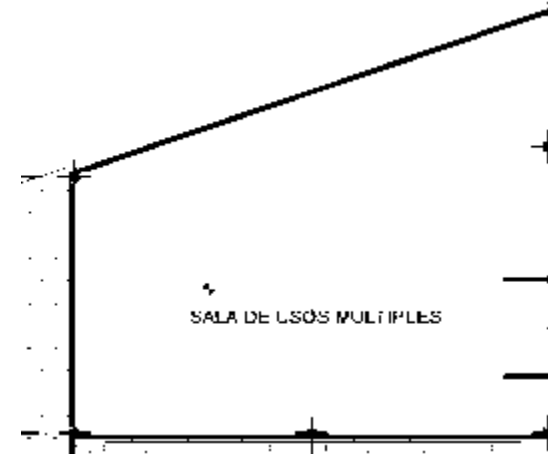

Figura 6.13 area de estudio. Fuente: Plano arquitectónico del proyecto

Biblioteca

El uso de una biblioteca será muy útil para la consulta de información y para el uso de personas que así lo necesiten, contara con un área de checado, área de lectura, área de estantería de libros y finalmente un área de computadoras con acceso a internet, la iluminación de este espacio será de vital importancia por lo cual unos ventanales de piso a techo con partesoles será una buena opción.

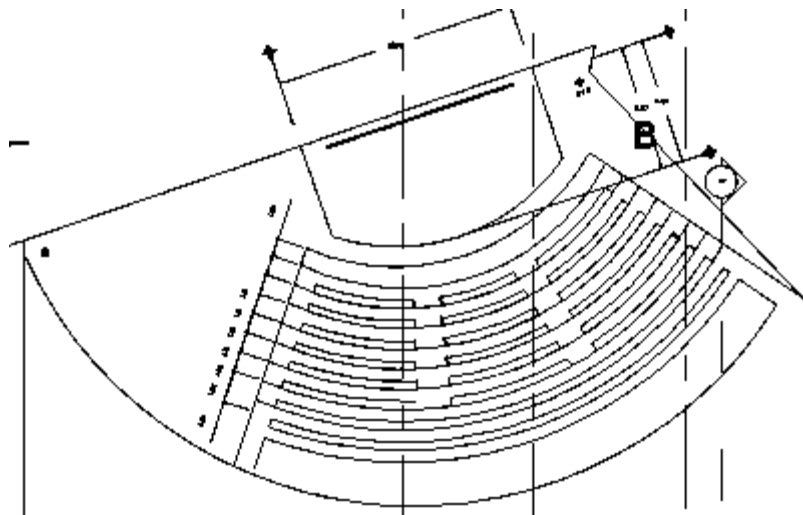

Figura 6.14 area de estudio. Fuente: Plano arquitectónico del proyecto

Salones de danza

Se dispondrán de salones de danza con duela de madera para bailar principalmente danzas de tipo folclórico y danza ballet o contemporáneo, en las paredes también se dispondrá de espejos de piso a techo y pasamanos empotrados a muro necesarios para este tipo de actividades, también a lo largo del salón se dispondrán de mobiliario para depositar los zapatos ya que serán necesario trabajar sin ellos puestos para este tipo de danzas.

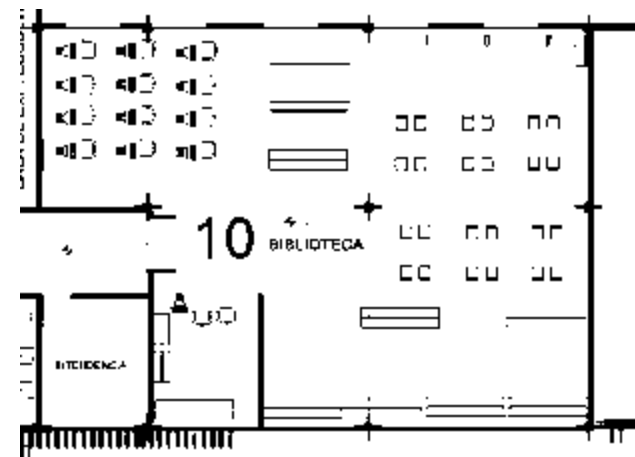

Figura 6.15 area de estudio. Fuente: Plano arquitectónico del proyecto

Salones de otros tipos de danza

Se contara con la disposición además de los salones de danza tipo contemporáneo, otros salones destinados para otros tipos de baile, mismos que pueden ser de bailes modernos, de salón, de ritmos latinos para los cuales el tipo de suelo cambiara por uno más resistente a tránsito y contara con espejos de piso a techo, estos salones están modulados con muros plegables, para que se puedan usar uno o dos módulos según sea necesario.

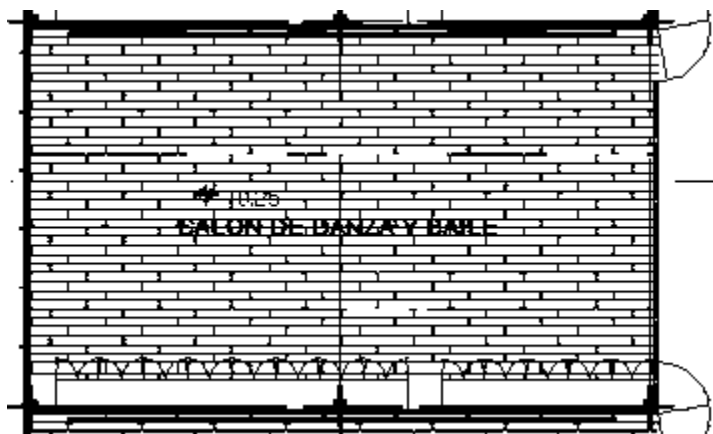

Figura 6.16 area de estudio. Fuente: Plano arquitectónico del proyecto

MATERIALES

Placas de acero corten en tono óxido, este material en elementos específicos los hace parecer como elementos pesados y un tanto protagonistas, genera contraste dando la sensación de elementos ligeros y pesados en una disposición arquitectónica, el diseño de los interiores hablará por los materiales aparentes, mas que por los acabados posteriores a este, dando una sensación de estar en una galería de arte, en una “fabrica de artistas”

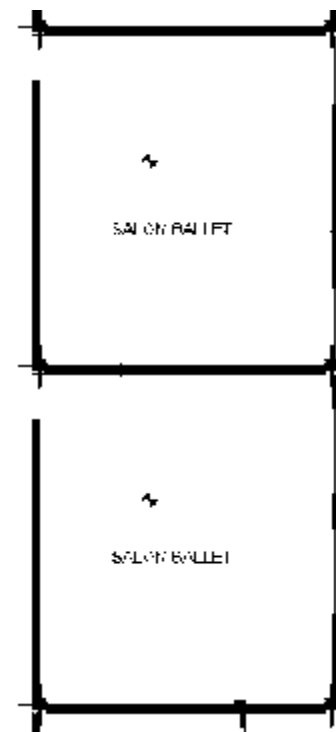
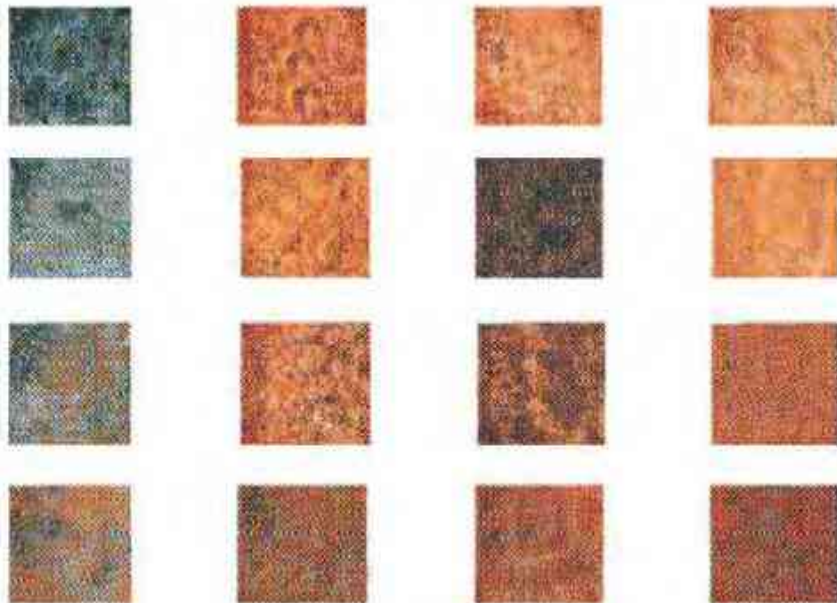

Fig 6.17 texturas del acero en tono óxido Fuente: <http://www.mausa.es> (30-mayo-2017)

Placas de policarbonato de color, se plantean para dar un efecto de translucidez en espacios de exhibición, cuando se encienda la luz por la noche funcionara como lámpara que permite ver algo del interior., estan planeadas para ofrecer privacidad al mismo tiempo que brinda el paso de luz natural, y pueden tener diseños referentes al diseño y el arte, por lo que se creará un juego de colores y formas adentro como afuera de donde se estén observando.



Fig 6.18 placas de policarbonato. Fuente: <http://www.mausa.es> (30-mayo-2017)



Fig 6.19 complejo habitacional en Sevilla. Fuente: <http://www.mausa.es> (30-mayo-2017)

Malla metálica, para el control de la luz en los estudios, se emplea una malla metálica superpuesta como velo protector, al cual le da una textura reticular a la fachada y genera diferentes grados de transparencia y translucidez, estableciendo una relación visual exterior-interior. En las imágenes se puede apreciar el resultado de este efecto., se emplearán en las zonas que se encuentren desprotegidas por el asoleamiento solar, brindando una comodidad térmica al interior del inmueble.



Fig 6.20 placas de policarbonato con impresión. Fuente: <http://www.mausa.es> (30-mayo-2017)

Impresiones en cristales, además de dar una imagen interesante, protegen del asoleamiento y crean un efecto de misterio al revelar solo partes de lo que está detrás. Sirven como delimitantes espaciales en lugares de tránsito constante hacia lugares públicos tales como salas de exposición, para que la gente pueda observar lo que se está exhibiendo

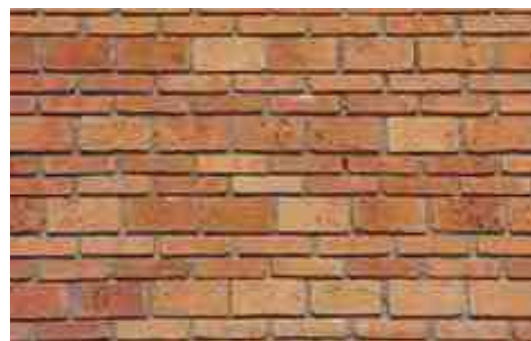

Fig 6.21 muro de ladrillo aparente. Fuente: <http://www.mausa.es> (30-mayo-2017)

Muros de ladrillo aparente, los muros de ladrillo aparente dan un buen aspecto, generan contraste entre materiales y da textura al entorno, ayudando a percibir en el usuario un dinamismo en las formas y los materiales.



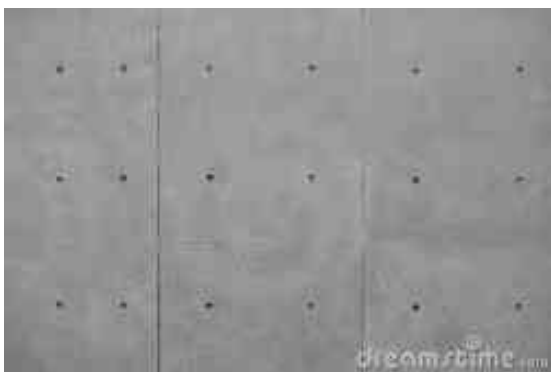

Fig 6.22 muro de cemento aparente . Fuente: <http://www.mausa.es> (30-mayo-2017)

Muro de concreto aparente, los muros de concreto aparente, transmiten al usuario, rigidez, su combinación con otros materiales se acopla bien, es un material ideal ya que el concepto principal es precisamente que los materiales “hablen por si mismos” dando una estetica sobria, en conjunto del manejo de otros materiales aparentes . la conjuncion misma de los materiales con destellos de color de las obras mismas de los artistas y de algunos murales darán la sensación de estar en una galeria de arte o en una fabrica de artistas y ese es el objetivo de la selección de dichos materiales.

SISTEMAS CONSTRUCTIVOS.

En base al análisis de edafología del área de estudio en el tipo de cimentación usada en las zonas aledañas con la misma tipología del suelo se empleara para la cimentación el uso de zapatas aisladas, debido al tipo de terreno se optó por su utilización , ya que es un tipo de suelo blando, lo ideal es usar zapatas aisladas en lugar de zapatas corridas, el edificio estara dividido por juntas constructivas dadas sus dimensiones y también para la movilidad que el mismo tipo de suelo requiere.

CIMENTACIÓN CON ZAPATAS AISLADAS



Figura 6.23 Zapatas aisladas fuente: <http://www.parro.com.ar/definicion-de-zapata> [28-oct-2015]

Zapatas definición: una zapata es una ampliación de la base de una columna o muro que tiene por objeto transmitir la carga al subsuelo a una presión adecuada a las propiedades del suelo. Las zapatas que soportan una sola columna se llaman individuales o zapatas aisladas, y las que se

construyen debajo del muro se llaman zapata corrida, si una zapata soporta varias columnas se llama zapata combinada¹.

La cimentación en pozo también es común, constituye una solución intermedia entre cimentaciones profundas y superficiales, se aplica cuando la resistencia del suelo requerida se alcanza a profundidades medias.

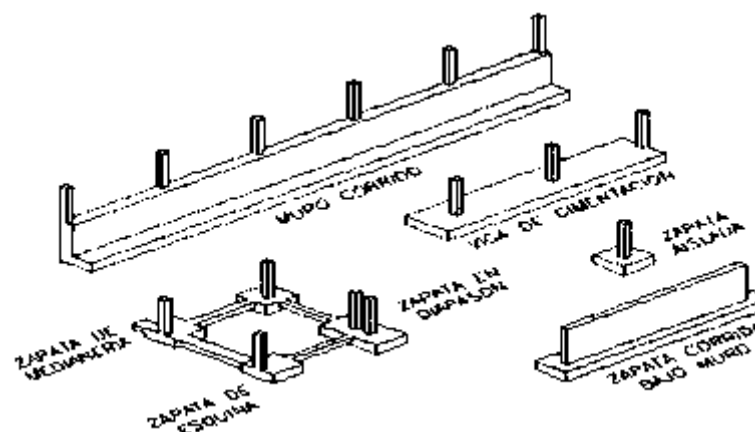

Figura 6.24 Zapatas aisladas fuente: <http://www.parro.com.ar/definicion-de-zapata> [28-oct-2015]

CRITERIOS DE SUSTENTABILIDAD

Los criterios de sustentabilidad quedan definidos previo al análisis bioclimático de la ciudad de Morelia, en torno a estos resultados se ha optado por emplear métodos y sistemas constructivos para el confort térmico dentro del inmueble.

Techos planos

Se recomiendan mucho para climas templados o de incidencia solar persistente, según recomendaciones del climate consultant, también influye mucho el color del cual este pintado el edificio, ya que dependiendo de si este es claro u oscuro esto afectará el clima interior.

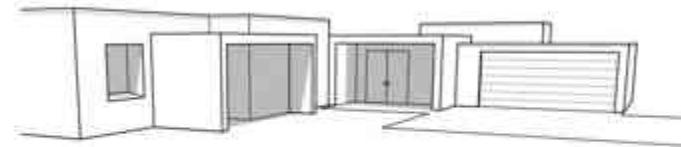

45

Flat roofs work well in hot dry climates (especially if light colored)

Figura 6.25 recomendaciones bioclimáticas, fuente: climate consultant.

¹ <http://www.parro.com.ar/definicion-de-zapata> [28-oct-2015]

Cuerpos de agua

se recomiendan para la creación de microclimas en lugares abiertos, los vientos se refrescan haciendo un entorno mas agradable térmicamente hablando, los vientos cruzados ayudaran al esparcimiento de microclimas, por lo que la ubicacion de estos seran de vital importancia



Figura 6.26 recomendaciones bioclimáticas, fuente: climate consultant.

Barreras vegetales

una de las maneras de proteger al edificio del asoleamiento y de vientos dominantes en épocas de frio son con barreras vegetales en el entorno del inmueble, es importante considerar el tipo de hoja ya que para asoleamientos en época de invierno es recomendable la hoja caducifolia, y para la una protección permanente se recomienda la hoja perene.

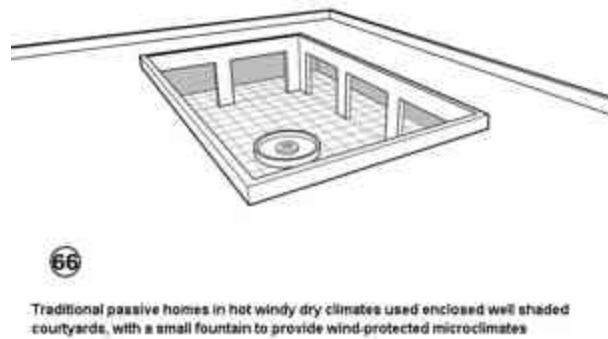

Figura 6.27 Recomendaciones bioclimáticas, fuente: climate consultant.

Ventilación natural

Quizás pueda ser algo obvio para un buen confort térmico, sin embargo con lo que respecta el clima del lugar, no es necesario usar sistemas mecánicos para la ventilación del lugar, una buena orientación ayudara a una buena ventilacion cruzada,

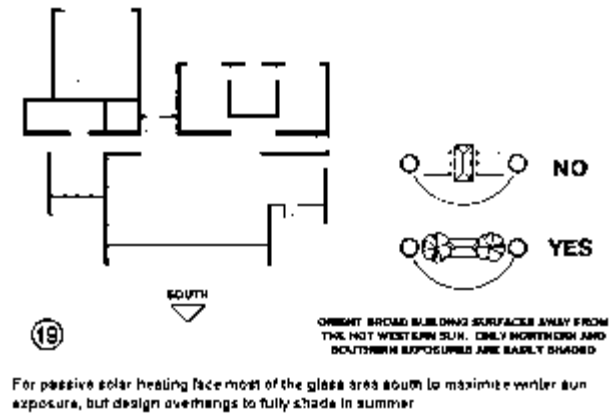

Figura 6.28 Recomendaciones bioclimáticas, fuente: climate consultant.

Ventilación cruzada

La ventilación cruzada también es recomendable para refrescar una zona en particular, se busca que el aire haga cierto recorrido por el edificio sacando consigo el "aire caliente", los vanos tienen que estar intercalados en ubicación y altura para lograr una buena ventilación cruzada.

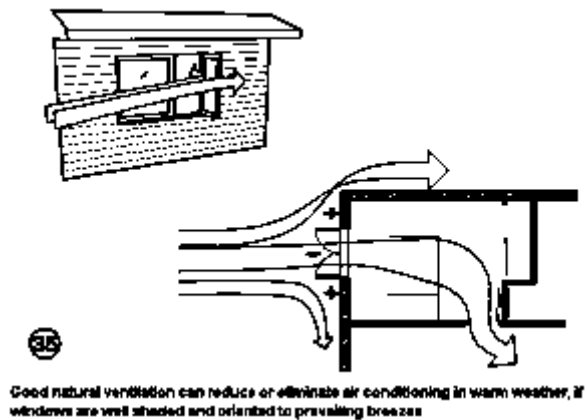

Figura 6.29 recomendaciones bioclimáticas, fuente: climate consultant.

Colores claros

Se recomienda los colores claros en la edificación ya que reflejan la luz solar.

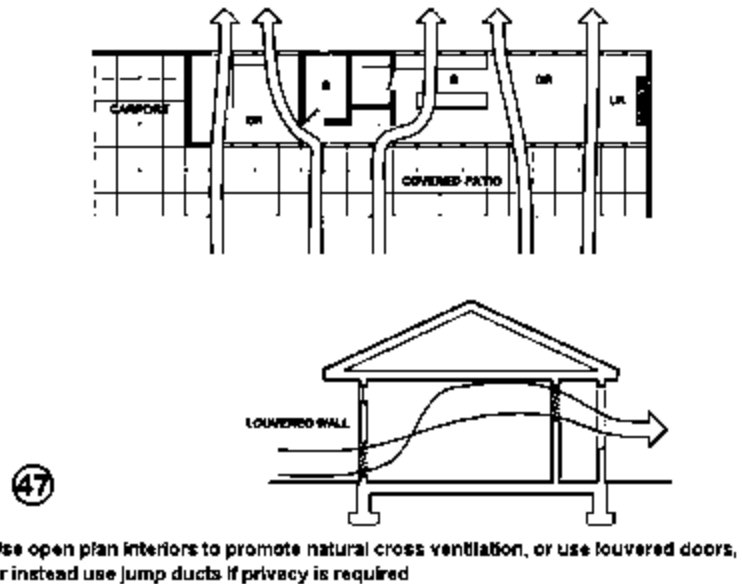

Figura 6.30 recomendaciones bioclimáticas, fuente: climate consultant.

CONCLUSIONES APLICATIVAS

El conjunto de estudios referentes a los temas y al terreno en cuestión nos arrojan conclusiones interesantes al momento de edificar, por un lado, conocer los aspectos físico geográficos nos ayuda a conocer las posibles soluciones para cimentar el edificio, así como también que sistema o tipo de losas se emplearan para el mismo. En el aspecto formal del edificio es de total importancia una correcta integración al entorno haciendo que sobresalga por su función, pero que al mismo tiempo no resalte mucho, sino que pueda ser reconocido por lo que es, por eso los aspectos estéticos influirán mucho en cómo se percibe el edificio conforme a su función, por esta razón se busca tener un juego de colores armónico y basto para dar la sensación de estar en un espacio artístico.

MARCO LEGAL

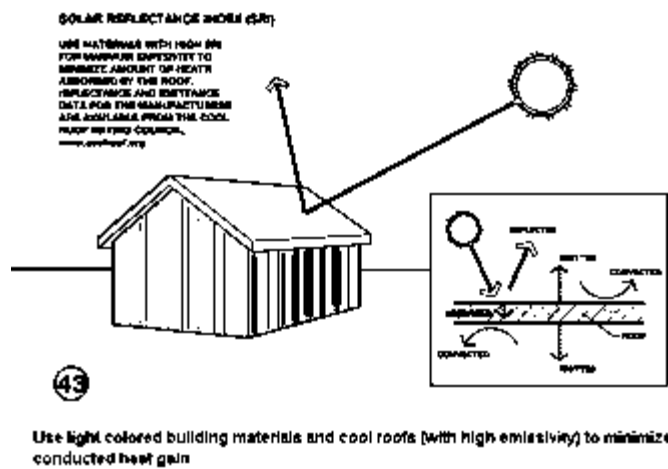
- INTRODUCCIÓN
- REGLAMENTO DE CONSTRUCCIÓN



INTRODUCCION

Para la construcción del proyecto de residencia artística en la ciudad de Morelia deben de considerarse muchos aspectos técnicos y geográficos pero sobre todo debe de consultarse la reglamentación para la edificación del mismo, en base a los resultados obtenidos del entorno geográfico nos damos cuenta de que el predio se encuentra cercano a una zona de riesgo, se encuentra cerca de una falla geológica y por lo mismo debe de cumplir con ciertos aspectos para que la estructura sea resistente a temblores y así garantizar la seguridad de los usuarios.

Los aspectos a considerar para edificaciones o predios que se encuentran en un radio de zona de riesgo se encuentran en el **artículo no. 8** del reglamento para la construcción y obras de infraestructura del municipio de Morelia el cual señala que: “los riesgos para los asentamientos humanos derivados de las acciones del hombre, abarcan una serie de factores a considerar que deberán de ser analizados mediante programas secretariales de instituciones de salud pública”¹. También por medio del plan de desarrollo urbano nos podemos dar cuenta que zonas son de riesgo y por lo tanto la construcción está prohibida y por lo tanto una licencia o permiso son indispensable, para el caso particular del proyecto el predio es óptimo para su edificación pero con las condiciones que se estipulen en el reglamento.

Dentro de los mismos lineamientos para la construcción hay uno en específico para las cimentaciones y estructuración de inmuebles.

¹ Sustraído del reglamento para la construcción y obras de infraestructura del municipio de Morelia. Pag.6

el artículo no. 9 del reglamento para la construcción y obras de infraestructura del municipio de Morelia el cual clasifica los sistemas de construcción por antiguas y nuevas, refiriéndose como antiguas si estas son de monumentos históricos y nuevas son los sistemas de construcción actuales, siendo la segunda opción el tipo de cimentación a considerar dentro del proyecto.

Dentro del mismo reglamento el **artículo no. 11** del coeficiente de ocupación de suelo para determinar los m2 de construcción. También dentro del caso particular al ubicarse el predio dentro de una zona habitacional y siendo el uso del suelo como habitacional con comercio puede que el proyecto se encuentre desfasado a esta reglamentación pero al ser propiedad federal y dedicado a lo que es equipamiento y también al ser un edificio de carácter público la viabilidad de su construcción dentro del predio es optima, no obstante también tenemos un artículo para estos casos particulares : **el artículo no. 13** para las autorizaciones especiales del uso del suelo. Que estipula: “todos aquellos usos que por sus características típicas de funcionamiento particularidad o frecuencia con que se presentan no llegan a formar una zona u órgano o no se ajusten a la tipificación enmarcada en los usos y destinos establecidos en los planes y programas de desarrollo y que además de esto no sea posible determinar su compatibilidad dichos usos estarán sometidos a una autorización especial aprobada por el ayuntamiento”².

² Sustraído del reglamento para la construcción y obras de infraestructura del municipio de Morelia pag.9

Dentro del **artículo 18** sección 3 se considera los lineamientos para balcones toldos y marquesinas, al tener estas características el edificio en cuestión es importante conocer esta reglamentación.

Artículo 22 para la dotación de cajones de estacionamiento, también dentro de la reglamentación de sedesol el tomo no, 4 de cultura y deporte, también se estipula esta rúbrica.

Artículo 24 cap 2 norma de hábitat, para las medidas mínimas aceptables en edificios con carácter habitacional de tipología cultural.

Tipología Local	Dimensiones Área de índice {M2}	Libros Lado (Metros)	Mínimas Obs. Altura (Metros)
Educación y Cultura			
Educación elemental, media y superior:			
Aulas	0.9/alumno	--	2.70
Superficie total predio	2.5/alumno	--	
Áreas de esparcimiento en Jardín de Niños	0.6/alumno	--	--
En Primarias y Secundarias	1.25/alumno	--	--
Instalaciones para exhibiciones:	1/persona		3.00 (H)
Exposiciones temporales			
Centros de información:	2.5/lector	---	2.50
Salas de lectura	150/libros	--	2.50
Acervos			
Instalaciones religiosas:			
Salas de culto hasta 250 concurrentes.	0.5/persona	—	2.50 (E,F)
			1.75M2/persona.
Más de 250 concurrentes.	0.7/persona	--	3.5M2/persona

Fig 7.1 cuadro de medidas mínimas aceptables. Fuente: sustraído del reglamento para la construcción y obras de infraestructura del municipio de Morelia.

Artículo 23 sección 3ra. Para el tipo y dimensiones de las escaleras

Tipo de edificaciones	Tipo de escalera	Ancho mínimo
Habitación	Privada o interior con muro en un solo costado	0.75 metros
	Privada o interior confinada entre dos muros	0.90 metros
	Común a dos o más viviendas	0.90 metros
Servicios		
Oficinas	Principal	0.90 metros
Hasta 4 niveles		1.20 metros
Más de 4 niveles		
Comercios		
Hasta 100 m2	En zonas de exhibición, ventas y de almacenamiento.	0.90 metros
Más de 100 m2		1.20 metros
Salud	En zonas y cuartos y consultorios.	1.80 metros
Asistencia Social	Principal	1.20 metros
Educación y Cultura	En zonas de aulas	1.20 metros
Recreación	En zonas de público	1.20 metros
Alojamiento	En zonas de cuartos	1.20 metros
Seguridad	En zonas dormitorios	1.20 metros
Servicios funerarios	En zonas de público	1.20 metros
Comunicaciones y Transportes	Para uso del público	1.20 metros
Estaciones y Terminales	Para uso del público	1.50 metros

Fig 7.2 Fig.. cuadro de especificaciones en escaleras. Fuente: sustraído del reglamento para la construcción y obras de infraestructura del municipio de Morelia.

Tipo	Local	Nivel de iluminación en luxes
Habitación	Locales habitacionales y de servicio Circulaciones horizontales y verticales	75
Servicios Oficinas	Áreas locales de trabajo	250
Comercios	Comercios en general	200
Almacenes	Almacenes	75
Gasolineras	Áreas de servicio	100
De salud, clínicas y hospitales	Áreas de bombas	200
	Salas de espera	100
	Consultorios y salas de curación	250
	Salas de enfermos	75
Educación y cultura	Aulas	250
	Talleres y laboratorios	300
Centros de información	Salas de lectura	200
	Salas de estudio	200
Recreación entretenimiento	Salas durante la función	1
	Iluminación de emergencia	5
	Sala durante intermedios	50
	Vestibulos	125
Alojamiento	Habitaciones	75
Comunicaciones y transportes		
Industrias, almacenes y Bodegas	Áreas de trabajo	300
	Áreas de almacenamiento	50

Fig 7.3 cuadro de iluminación aceptable. Fuente: sustraído del reglamento para la construcción y obras de infraestructura del municipio de Morelia.

Artículo 27 sección segunda de acondicionamientos para el confort. Estipula los niveles de iluminación adecuados para interiores.

Anteriormente en los aspectos urbanos se retoman la reglamentación de sedesol para el caso particular de centro cultural popular

JERARQUIA URBANA Y NIVEL DE SERVICIO		REGIONAL	ESTATAL	INTERMEDIO	MEDIO	BASICO	CONCENTRACION RURAL
RANGO DE POBLACION		(+) DE 500,001 H.	100,001 A 500,000 H.	50,001 A 100,000 H.	10,001 A 50,000 H.	5,001 A 10,000 H.	2,500 A 5,000 H.
LOCALIZACION	LOCALIDADES RECEPTORAS	●	●	●	●	●	■
	LOCALIDADES DEPENDIENTES (1)						
	RADIO DE SERVICIO REGIONAL RECOMENDABLE	15 KILOMETROS (o 30 minutos) (1)					
	RADIO DE SERVICIO URBANO RECOMENDABLE	1,340 A 670 METROS (2)					
DOTACION	POBLACION USUARIA POTENCIAL	SECTORES SOCIECONOMICOS BAJOS (53% de la población total aproximadamente) (3)					
	UNIDAD BASICA DE SERVICIO (UBS)	M2 CONSTRUIDO					
	CAPACIDAD DE DISEÑO POR UBS	USUARIOS POR CADA M2 CONSTRUIDO POR TURNO (4)					
	TURNO DE OPERACION	1	1	1	1	1	1
DIMENSIONAMIENTO	CAPACIDAD DE SERVICIO POR UBS (usuarios por día)	(4)	(4)	(4)	(4)	(4)	(4)
	POBLACION BENEFICIADA POR UBS (habitantes)	32	32	32	32	32	32
	M2 CONSTRUIDOS POR UBS	1 (por cada m2 construido)					
	M2 DE TERRENO POR UBS	2.9 A 5.2 (m2 de terreno por cada m2 construido)					
	CAJONES DE ESTACIONAMIENTO POR UBS	1 CAJON POR CADA 50 M2 CONSTRUIDOS					
DOSIFICACION	CANTIDAD DE UBS REQUERIDAS (m2 construidos)	15,625 A (+)	3,125 A 15,625	1,562 A 3,125	312 A 1,562	156 A 312	78 A 156
	MODULO TIPO RECOMENDABLE (UBS) (5)	2,500	2,500	1,400	1,400	250	250
	CANTIDAD DE MODULOS RECOMENDABLE (5)	6 A (+)	1 A 6	1 A 2	1	1	1
	POBLACION ATENDIDA (habitantes por modulo)	80,000	80,000	44,800	44,800	8,000	8,000

Figura 7.4 Cuadro de dotación y localización regional. Fuente: SEDESOL tomo 1

JERARQUIA URBANA Y NIVEL DE SERVICIO		REGIONAL	ESTATAL	INTERMEDIO	MEDIO	BASICO	CONCENTRACION RURAL
RANGO DE POBLACION		(+) DE 500,001 H.	100,001 A 500,000 H.	50,001 A 100,000 H.	10,001 A 50,000 H.	5,001 A 10,000 H.	2,500 A 5,000 H.
CARACTERISTICAS FISICAS	MODULO TIPO RECOMENDABLE (UBS: m2 construido)	2,500	2,500	1,400	1,400	250	250
	M2 CONSTRUIDOS POR MODULO TIPO	2,500	2,500	1,400	1,400	250	250
	M2 DE TERRENO POR MODULO TIPO	7,200	7,200	4,300	4,300	1,300	1,300
	PROPORCION DEL PREDIO (ancho / largo)	1: 1 A 1: 2					
	FRENTE MINIMO RECOMENDABLE (metros)	60	60	50	50	30	30
	NUMERO DE FRENTES RECOMENDABLES	2	2	2	2	1	1
	PENDIENTES RECOMENDABLES (%)	2% A 8% (positiva)					
	POSICION EN MANZANA	COMPLETA	COMPLETA	CABECERA (1)	CABECERA (1)	ESQUINA (1)	ESQUINA (1)
	AGUA POTABLE	●	●	●	●	●	●
	ALCANTARILLADO Y/O DRENAJE	●	●	●	●	●	●
REQUERIMIENTOS DE INFRAESTRUCTURA Y SERVICIOS	ENERGIA ELECTRICA	●	●	●	●	●	●
	ALUMBRADO PUBLICO	●	●	●	●	●	●
	TELEFONO	●	●	●	●	■	■
	PAVIMENTACION	●	●	●	●	■	■
	RECOLECCION DE BASURA	●	●	●	●	●	●
	TRANSPORTE PUBLICO	●	●	●	■	▲	▲
OBSERVACIONES: ● INDISPENSABLE ■ RECOMENDABLE ▲ NO NECESARIO SEDESOL= SECRETARIA DE DESARROLLO SOCIAL (1) La ubicacion a media manzana es otra posicion facil de aplicar.							

Figura7.5 Cuadro de localización y dotación urbana. Fuente: SEDESOL tomo 1

MODULOS TIPO (3)	A 2,500 M2 (2)				B 1,400 M2 (2)				C 250 M2 (2)			
COMPONENTES ARQUITECTONICOS	Nº DE		SUPERFICIES (M2)		Nº DE		SUPERFICIES (M2)		Nº DE		SUPERFICIES (M2)	
	LOCALIDADES	LOCAL	CUBIERTA	DESCUBIERTA	LOCALIDADES	LOCAL	CUBIERTA	DESCUBIERTA	LOCALIDADES	LOCAL	CUBIERTA	DESCUBIERTA
SALON DE USOS MULTIPLES	1		1,700		1		950		1		120	
SALONES PARA EDUCACION EXTRAESCOLAR, LECTURA Y ACTIVIDADES ARTESANALES	7	50	350		4	47.5	190		1		45	
AREA DE EXPOSICIONES Y SALON DE JUEGOS	1		250		1		150		1		80	
ADMINISTRACION, SANITARIOS Y SERVICIOS GENERALES	1		200		1		110		1		25	
AREA DE JUEGOS INFANTILES	1			400	1			300	1			200
AREA DEPORTIVA	1			1,800	1			1,200	1			600
ESTACIONAMIENTO (cajones)	50	22		1,100	28	22		616	6	22		110
AREAS VERDES Y LIBRES				1,400				784				140
SUPERFICIES TOTALES			2,500	4,700			1,400	2,900			250	1,050
SUPERFICIE CONSTRUIDA CUBIERTA	M		2,500				1,400				250	
SUPERFICIE CONSTRUIDA EN PLANTA BAJA	M		2,500				1,400				250	
SUPERFICIE DE TERRENO	M		7,200				4,300				1,300	
ALTURA RECOMENDABLE DE CONSTRUCCION (pisos)		1 (8 metros) (4)				1 (7 metros) (4)				1 (6 metros) (4)		
COEFICIENTE DE OCUPACION DEL SUELO	cos (1)	0.35 (35 %)				0.32 (32 %)				0.19 (19 %)		
COEFICIENTE DE UTILIZACION DEL SUELO	cos (1)	0.35 (35 %)				0.32 (32 %)				0.19 (19 %)		
ESTACIONAMIENTO	cajones	50				28				6		
CAPACIDAD DE ATENCION	usuarios por dia	2,000 (5)				800 (5)				500 (5)		
POBLACION ATENDIDA	habitantes	8 0 0 0 0				4 4 8 0 0				8 0 0 0		
OBSERVACIONES: (1) COS=ACTP CUS=ACTATP AC= AREA CONSTRUIDA EN PLANTA BAJA ACT= AREA CONSTRUIDA TOTAL ATP: AREA TOTAL DEL PREDIO. SEDESOL= SECRETARIA DE DESARROLLO SOCIAL												

Figura 7.6 Dimensiones y unidad básica de servicios. Fuente: SEDESOL tomo 1

NOTA: en lo que respecta a reglamentación específica del edificio se toman en cuenta la reglamentación estipulada anteriormente, los demás aspectos de reglamentación general se toman en cuenta para los demás aspectos formales.

BIBLIOGRAFIA

Carreto Figueroa, Teresa María “centro de creatividad UDLAP” Universidad de las Américas Puebla, México, 2004. Pp.04

Pérez Galindo, Alberto “Centro para Artistas en el Centro Histórico de la Ciudad de México” Universidad de las Américas Puebla, México, 2004. Pps. 04, 06.

Cisneros Plazola, Alfredo, “Enciclopedia de la arquitectura vol. 3”, Plazola Editores, México, 1992

Gutiérrez Juárez, Aridnere “Centro de Recreación y Difusión Cultural para San Andrés Cholula” Universidad Autónoma de México, México, 2004. Pps. 12.

García Vázquez “¿Qué entendemos por espacio público?” facultad de arquitectura UNAM, México, 2015pp.02

Revista: “CONEXIONES MICHOACAN”, Gaceta SECUM num.2, México, 2015, pp. 10

Verduzco Gustavo, Verduzco María Isabel, “Historia regional de Michoacán”, Limusa Noriega Editores. México. Pp.46

Verduzco Gustavo, Verduzco María Isabel, “Historia regional de Michoacán”, Limusa Noriega Editores. México. Pp.53.

Verduzco Gustavo, Verduzco María Isabel, “Historia regional de Michoacán”, Limusa Noriega Editores. México. Pp.46

“SEDESOL” TOMO 1 educación y cultura. México 2015. Pp.118

“SEDESOL” TOMO 1 educación y cultura. México 2015. Pp.124.

reglamento para la construcción y obras de infraestructura del municipio de Morelia.

[http://www.laboralcentrodearte.org/es/files/2013/bloglaboral/residencias-artisticas-1\[01/sept/015\]](http://www.laboralcentrodearte.org/es/files/2013/bloglaboral/residencias-artisticas-1[01/sept/015])

<http://www.justopastormellado.cl/edicion/index.php?option=content&task=view&id=494&Itemid=28> [01/sept/2015].

http://www.visitmichoacan.com.mx/conoce_Region-Morelia_Historia_3-23.aspx [8/oct/2015]

<http://www.parro.com.ar/definicion-de-zapata> [28-oct-2015]

<http://www.materialeslosandes.com/losacero.html> [28-oct-2015]



LEVANTAMIENTO FOTOGRAFICO

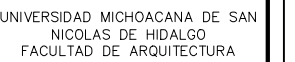

CENTRO DE INTEGRACIÓN AL ARTE
CON PROGRAMA DE RESIDENCIA ARTÍSTICA
POR MEDIO DE RETRIBUCIÓN SOCIAL

CALLE:
PINO CHINO, REAL UNIVERSIDAD.

ACOTACION: METROS	CLAVE:
ESCALA: 1: 500	TOPO-01
FECHA: JUNIO	

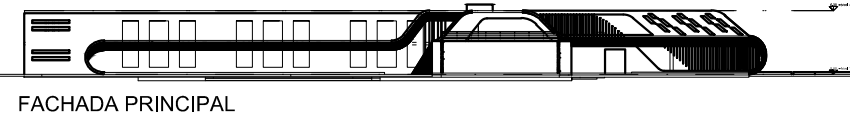
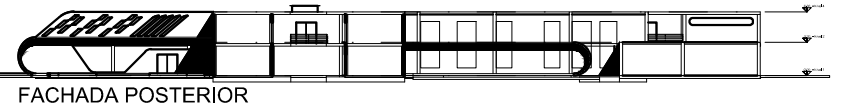
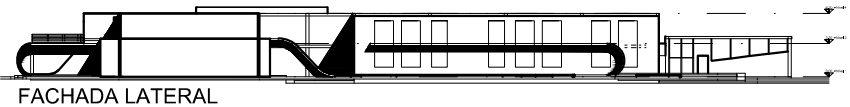
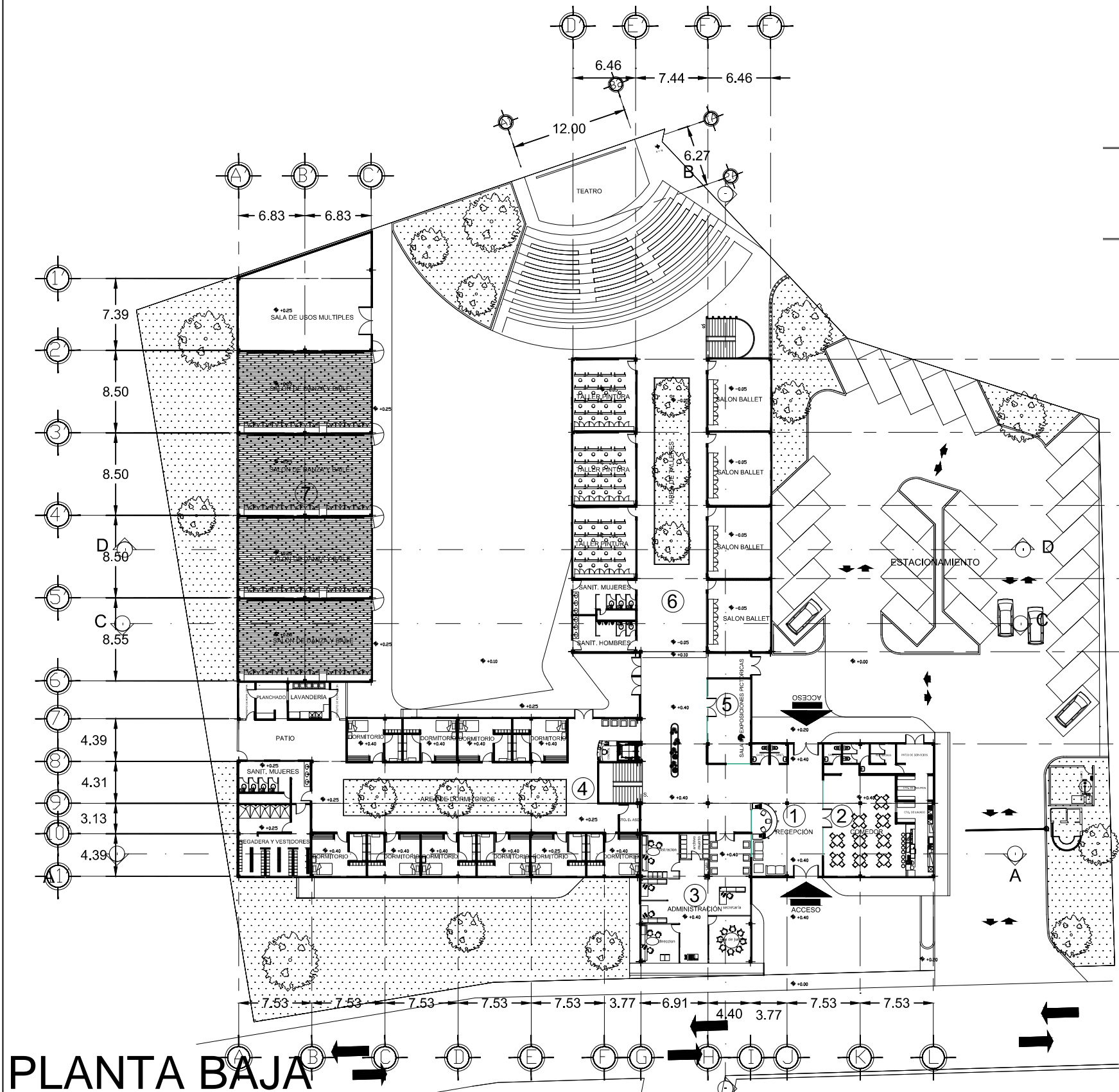

FACHADAS (ESC. 1:750)

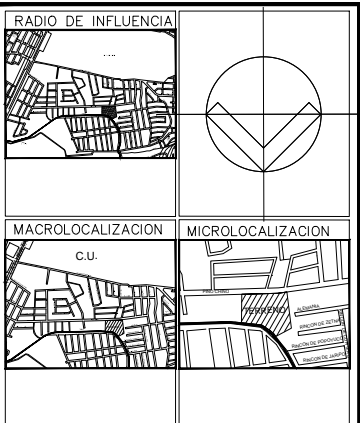

- SIMBOLOGIA
- 1 RECEPCION
 - 2 RESTAURANTE
 - 3 ADMINISTRACION
 - 4 AREA DE DORMITORIOS (MUJERES)
 - 5 SALA DE EXPOSICIONES
 - 6 AREA DE TALLERES
 - 7 AREA DE TALLERES DE DANZA
 - 8 AREA DE TALLERES (2DA PLANTA)
 - 9 AREA DE DORMITORIOS (HOMBRES)
 - 10 BIBLIOTECA
 - 11 SALA DE ENTRETENIMIENTO
 - 12 SALA DE EXPOSICIONES

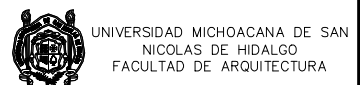

PROYECTO:
CENTRO DE INTEGRACIÓN AL ARTE
CON PROGRAMA DE RESIDENCIA ARTÍSTICA
POR MEDIO DE RETRIBUCIÓN SOCIAL

ESTADO: MICHOACÁN
CIUDAD: MORELIA
ASESOR: JESUS LOPEZ MOLINA
ALUMNO: MARK MUÑOZ RAMOS

TIPO DE PLANO:
ARQUITECTONICO

CALLE:
PINO CHINO, REAL UNIVERSIDAD.

ADAPTACION METROS ESCALA: 1: 500 FECHA: JUNIO	CLAVE: ARQ-01
--	------------------

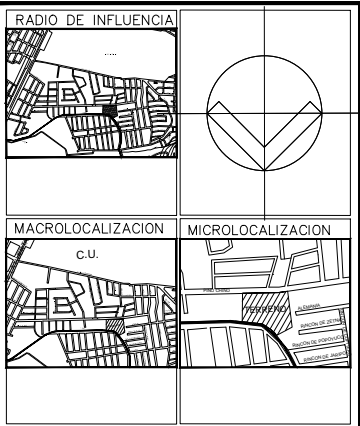
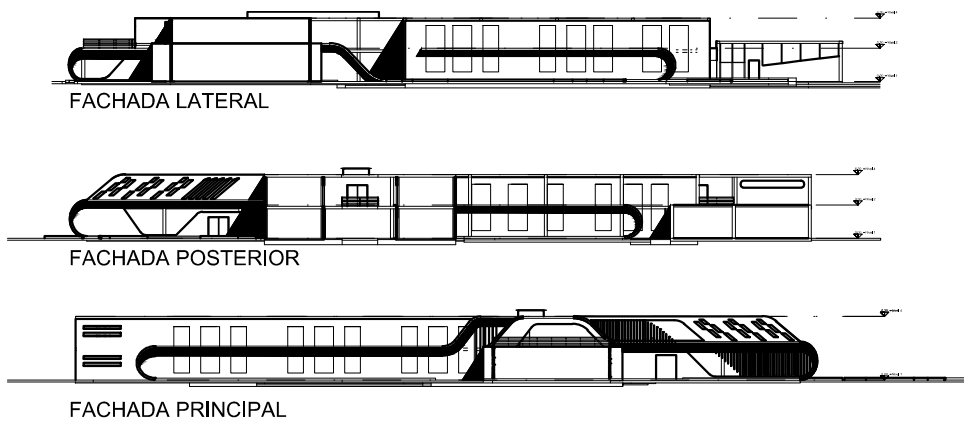
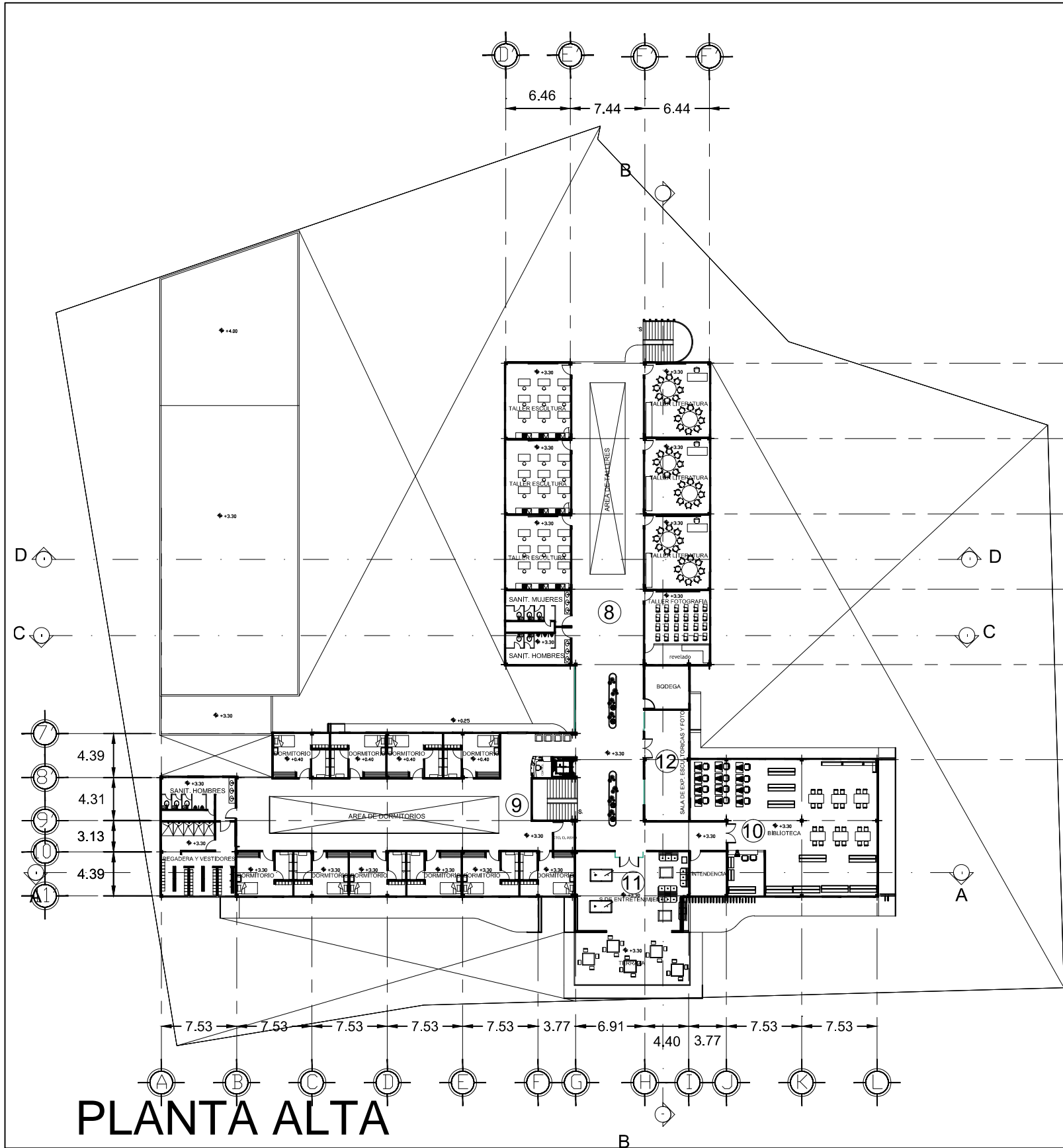

- SIMBOLOGIA
- 1 RECEPCION
 - 2 RESTAURANTE
 - 3 ADMINISTRACION
 - 4 AREA DE DORMITORIOS (MUJERES)
 - 5 SALA DE EXPOSICIONES
 - 6 AREA DE TALLERES
 - 7 AREA DE TALLERES DE DANZA
 - 8 AREA DE TALLERES (2DA PLANTA)
 - 9 AREA DE DORMITORIOS (HOMBRES)
 - 10 BIBLIOTECA
 - 11 SALA DE ENTRETENIMIENTO
 - 12 SALA DE EXPOSICIONES

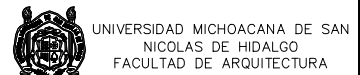

PROYECTO:
CENTRO DE INTEGRACIÓN AL ARTE
CON PROGRAMA DE RESIDENCIA ARTÍSTICA
POR MEDIO DE RETRIBUCIÓN SOCIAL

ESTADO: MICHOACÁN	ASESOR: JESUS LOPEZ MOLINA
CIUDAD: MORELIA	ALUMNO: MARK MUÑOZ RAMOS

TIPO DE PLANO:
ARQUITECTONICO

CALLE:
PINO CHINO, REAL UNIVERSIDAD.

ACOTACION: METROS	CLAVE: ARQ-02
ESCALA: 1:500	
FECHA: JUNIO	

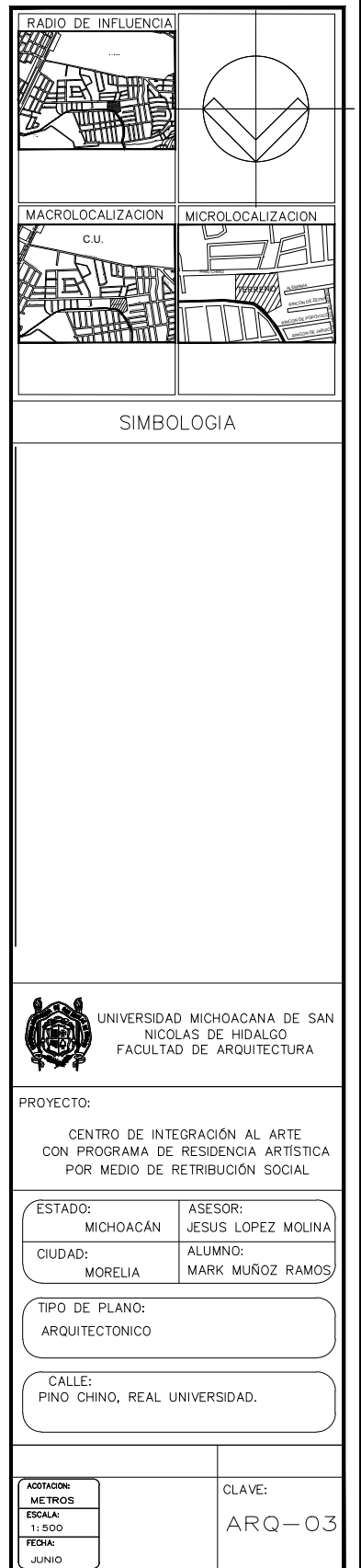
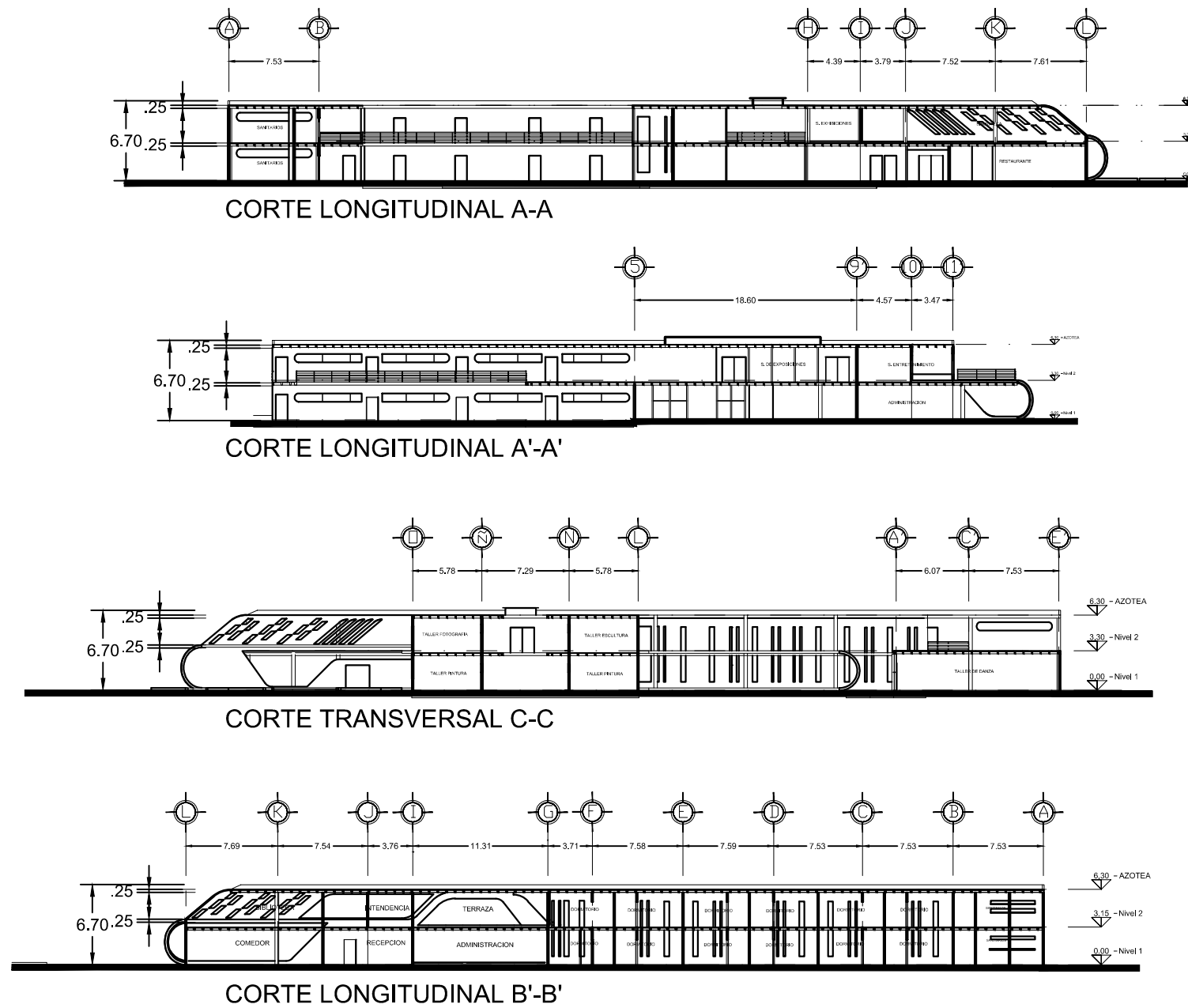

CORTES, (LONG. Y TRANSVERSALES)_(ESC. 1:750) PERSPECTIVAS

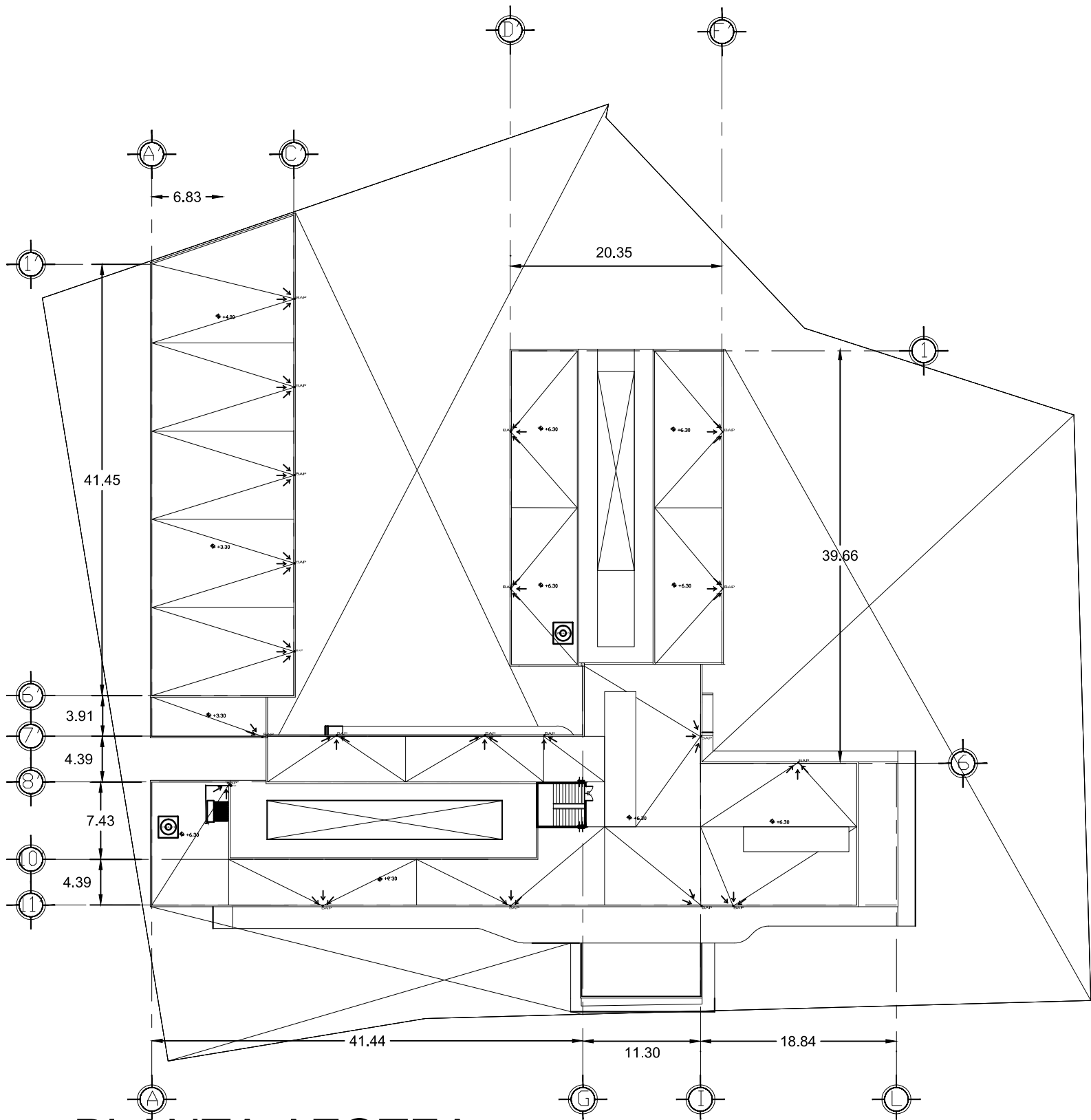

PLANTA AZOTEA

RADIO DE INFLUENCIA	
MACROLOCALIZACION	MICROLOCALIZACION
C.U.	
SIMBOLOGIA	
<ul style="list-style-type: none">1 RECEPCION2 RESTAURANTE3 ADMINISTRACION4 AREA DE DORMITORIOS (MUJERES)5 SALA DE EXPOSICIONES6 AREA DE TALLERES7 AREA DE TALLERES DE DANZA8 AREA DE TALLERES (2DA PLANTA)9 AREA DE DORMITORIOS (HOMBRES)10 BIBLIOTECA11 SALA DE ENTRETENIMIENTO12 SALA DE EXPOSICIONES	
UNIVERSIDAD MICHOACANA DE SAN NICOLAS DE HIDALGO FACULTAD DE ARQUITECTURA	
PROYECTO: CENTRO DE INTEGRACIÓN AL ARTE CON PROGRAMA DE RESIDENCIA ARTISTICA POR MEDIO DE RETRIBUCIÓN SOCIAL	
ESTADO: MICHOCÁN	ASESOR: JESUS LOPEZ MOLINA
CIUDAD: MORELIA	ALUMNO: MARK MUÑOZ RAMOS
TIPO DE PLANO: AZOTEA	
CALLE: PINO CHINO, REAL UNIVERSIDAD.	
ACOTACION: METROS ESCALA: 1:500 FECHA: JUNIO	CLAVE: ARQ-04

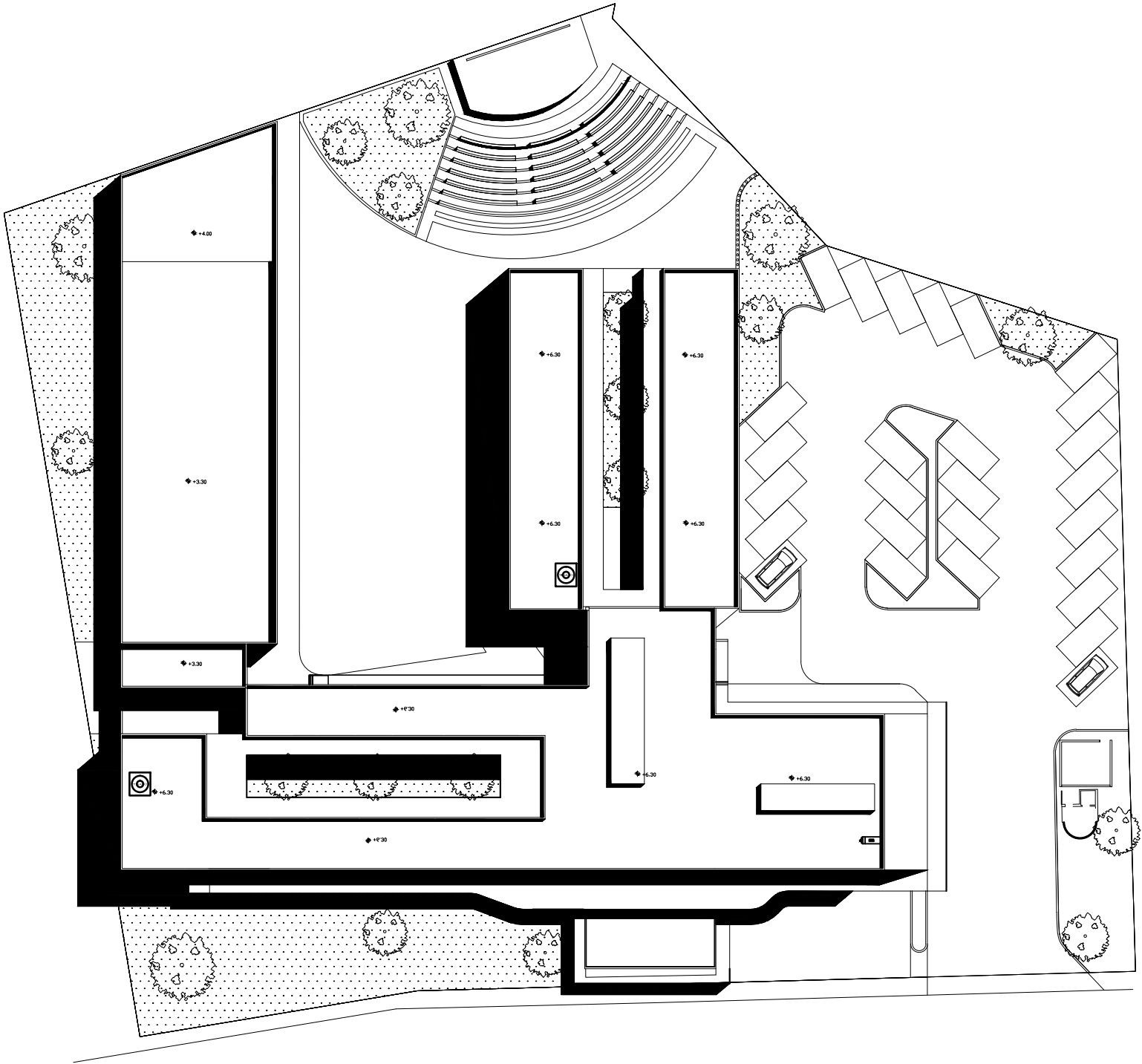

PLANTA CONJUNTO

SIMBOLOGIA			
PROYECTO: CENTRO DE INTEGRACIÓN AL ARTE CON PROGRAMA DE RESIDENCIA ARTÍSTICA POR MEDIO DE RETRIBUCIÓN SOCIAL			
ESTADO: MICHOACÁN	ASESOR: JESUS LOPEZ MOLINA		
CIUDAD: MORELIA	ALUMNO: MARK MUÑOZ RAMOS		
TIPO DE PLANO: CONJUNTO			
CALLE: PINO CHINO, REAL UNIVERSIDAD.			
ACOTACION: METROS ESCALA: 1:500 FECHA: JUNIO		CLAVE: ARQ-05	

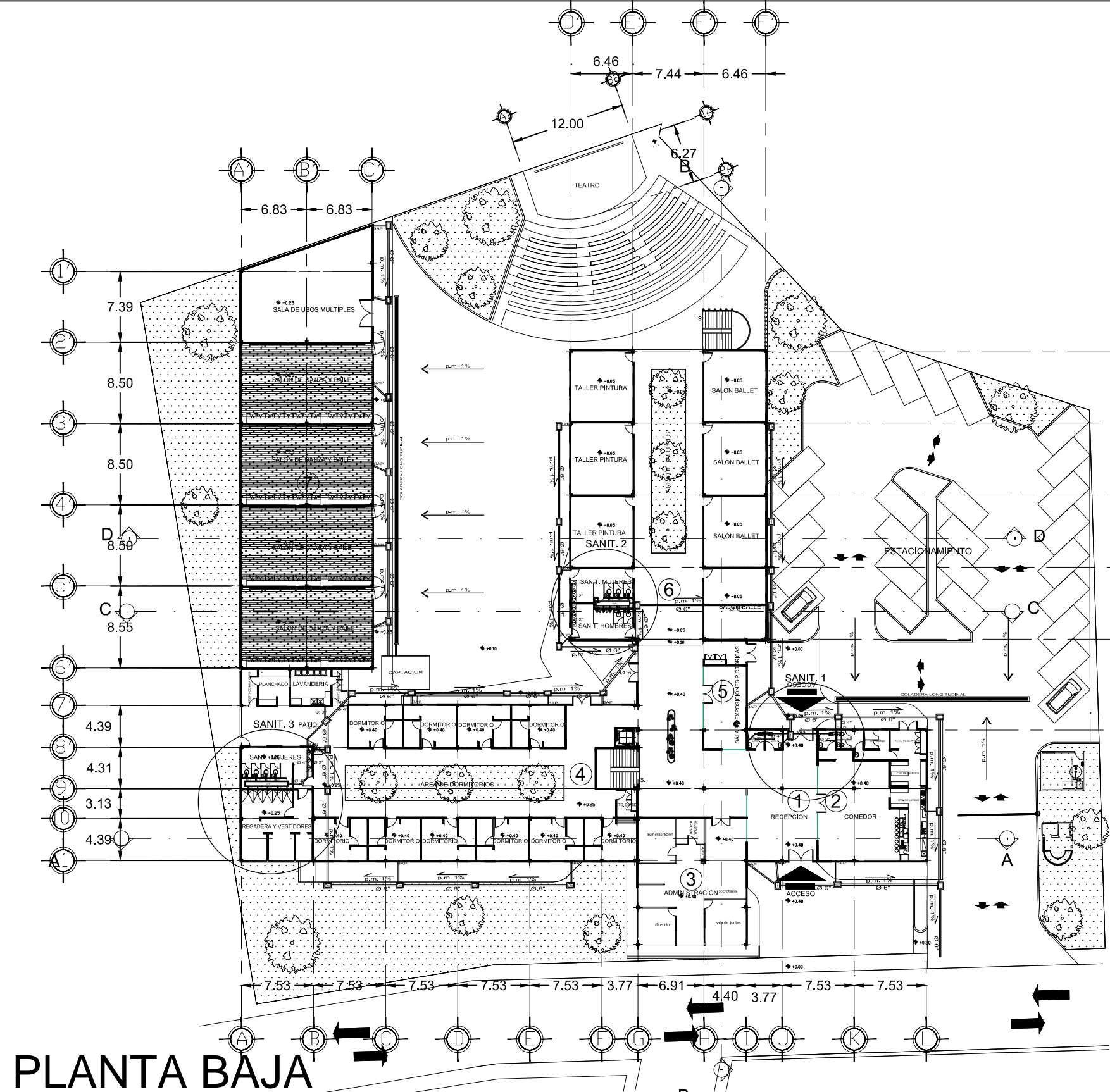

PLANTA BAJA

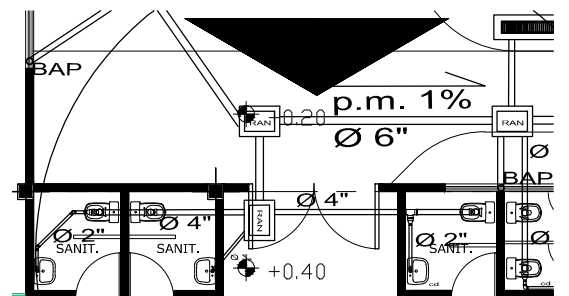

SANIT.1 (ESC. 1:150)

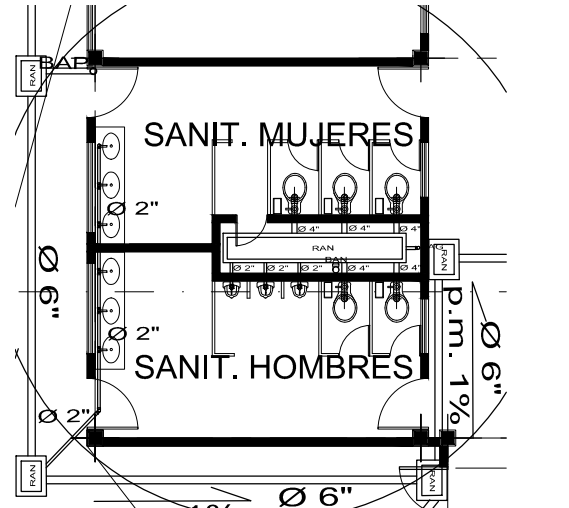

SANIT.2 (ESC. 1:150)

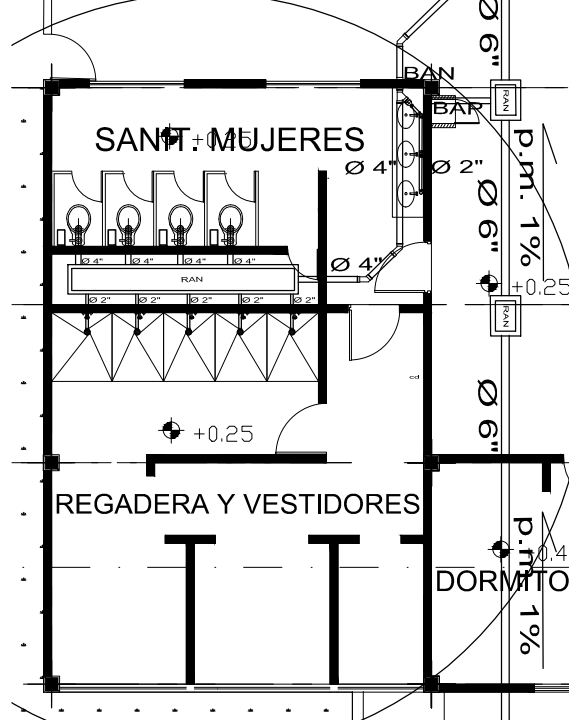

SANIT.3 (ESC. 1:150)

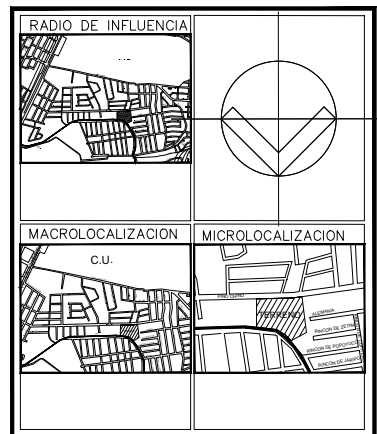

SIMBOLOGIA

BAN	Bajante Agua Negra
RAN	Registro Agua Negra
	Tubería PVC
	Yee 4"
	Yee 4"x2"x4"
	Codo 90 4"
	Codo 45 4"
	Tee 4"
	Tee 4"x2"x4"
	Yee 2"
	Reduccion 4"x2"
	Codo 45 2"
	Codo 90 2"
	Cespol de bote

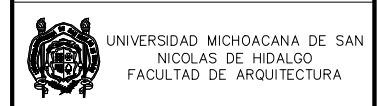

PROYECTO:
CENTRO DE INTEGRACIÓN AL ARTE
CON PROGRAMA DE RESIDENCIA ARTISTICA
POR MEDIO DE RETRIBUCIÓN SOCIAL

ESTADO:	ASESOR:
MICHOACÁN	JESUS LOPEZ MOLINA
CIUDAD:	ALUMNO:
MORELIA	MARK MUÑOZ RAMOS

TIPO DE PLANO:
INSTALACION SANITARIA

CALLE:
PINO CHINO, REAL UNIVERSIDAD.

ACOTACION: METROS ESCALA: 1: 500 FECHA: JUNIO	CLAVE: SANIT-01
--	--------------------

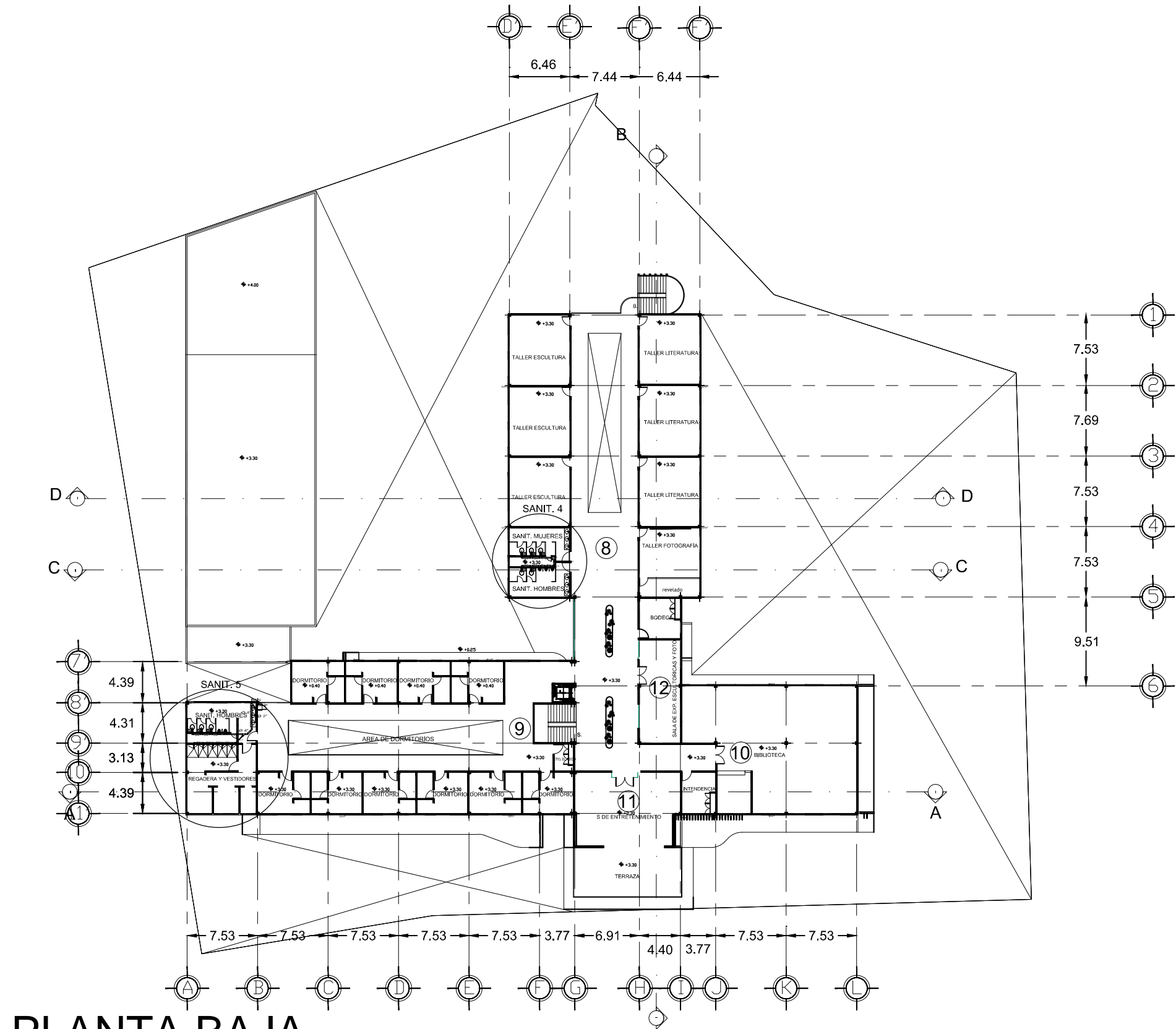

PLANTA BAJA

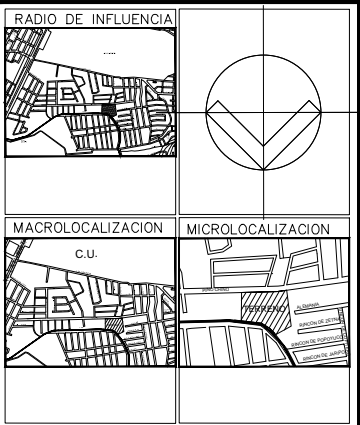
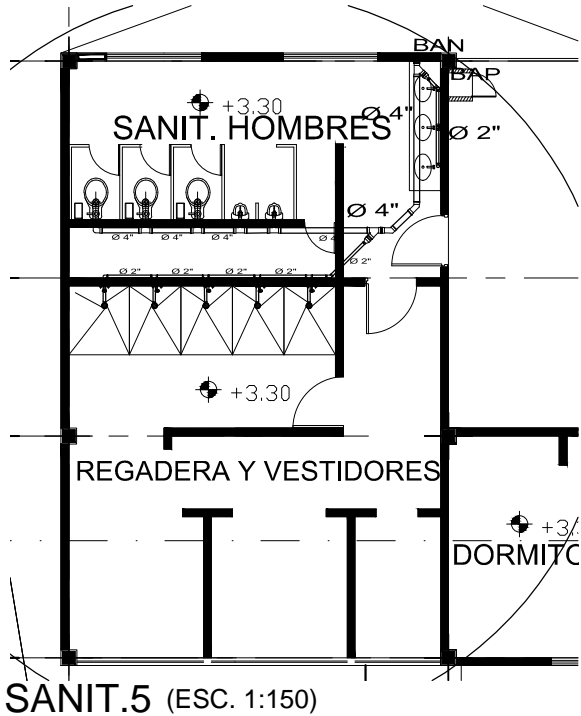
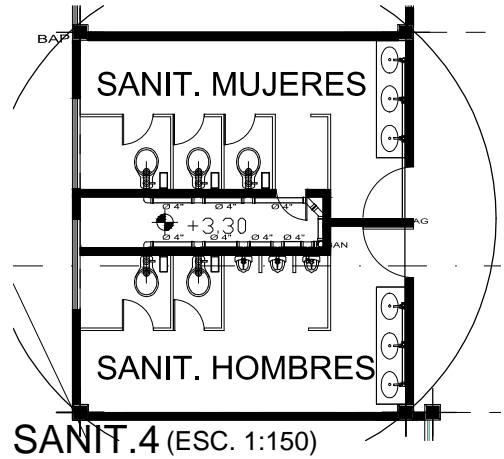

SIMBOLOGIA	
BAN	Bajante Agua Negra
RAN	Registro Agua Negra
Tubería PVC	
Yee 4"	
Yee 4"x2"x4"	
Codo 90 4"	
Codo 45 4"	
Tee 4"	
Tee 4"x2"x4"	
Yee 2"	
Reducción 4"x2"	
Codo 45 2"	
Codo 90 2"	
Cespol de bote	

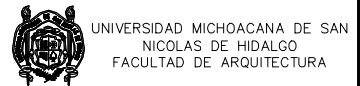

PROYECTO:
CENTRO DE INTEGRACIÓN AL ARTE
CON PROGRAMA DE RESIDENCIA ARTÍSTICA
POR MEDIO DE RETRIBUCIÓN SOCIAL

ESTADO: MICHOACÁN	ASESOR: JESUS LOPEZ MOLINA
CIUDAD: MORELIA	ALUMNO: MARK MUÑOZ RAMOS

TIPO DE PLANO:
INSTALACIONES SANITARIAS

CALLE:
PINO CHINO, REAL UNIVERSIDAD.

ACOTACION: METROS ESCALA: 1:500 FECHA: JUNIO	CLAVE: SANIT-02
---	--------------------

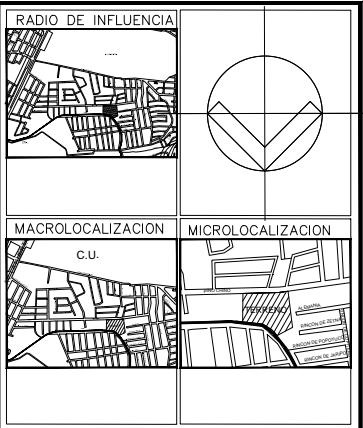
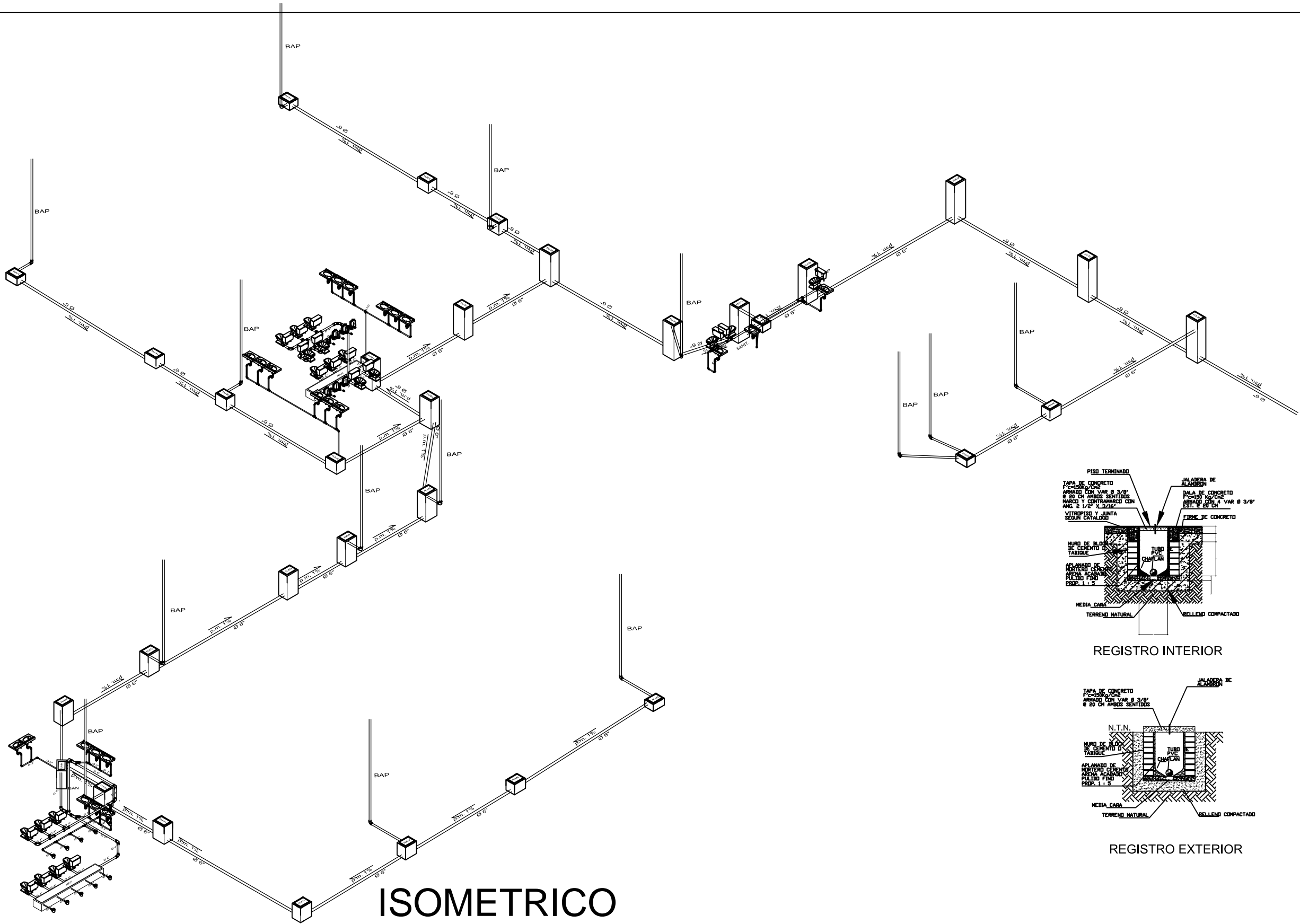

SIMBOLOGIA	
BAN	Bajante Agua Negra
RAN	Registro Agua Negra
Tuberia PVC	
Yee 4"	
Yee 4"x2"x4"	
Codo 90 4"	
Codo 45 4"	
Tee 4"	
Tee 4"x2"x4"	
Yee 2"	
Reduccion 4"x2"	
Codo 45 2"	
Codo 90 2"	
Cespol de bote	

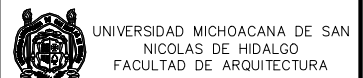

PROYECTO:

CENTRO DE INTEGRACIÓN AL ARTE
CON PROGRAMA DE RESIDENCIA ARTÍSTICA
POR MEDIO DE RETRIBUCIÓN SOCIAL

ESTADO:	ASESOR:
MICHOACÁN	JESUS LOPEZ MOLINA
CIUDAD:	ALUMNO:
MORELIA	MARK MUÑOZ RAMOS

TIPO DE PLANO:

INSTALACIONES SANITARIAS

CALLE:

PINO CHINO, REAL UNIVERSIDAD.

ACOTACION:	CLAVE:
METROS:	
ESCALA:	
1:500	
FECHA:	SANI-03
JUNIO	

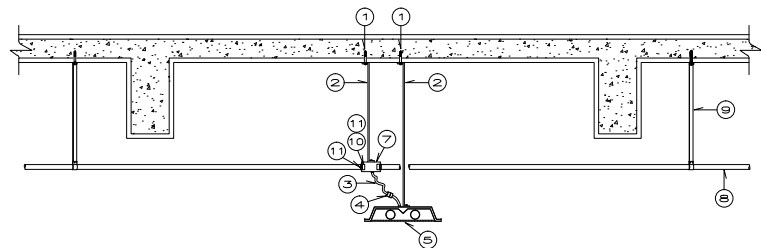

- 1) 2) SOPORTE TIPO "2" PARA CAJA A BASE DE SOLERA DE (1/8"x1/2") CON PERNO CON ROSCA T-32 OMARK, LARGO TOTAL 57.15 mm. (2 1/4"), TUERCA 6.35 mm. CARGA CALIBRE 22 CORTO MORADO P-4 OMARK, TORNILLOS ESTUFA CON TUERCA.
- 3) TUBO CONDUIT FLEXIBLE DE ACERO ENGARGOLADO DE 10 mm. CON CONECTORES RECTOS.
- 4) RECEPTACULO Y CLAVIJA.
- 5) LUMINARIO DE EMPOTRAR CON TUBOS FLUORESCENTES.
- 6) CAJA DE CONEXIONES GALVANIZADA CUADRADA DIMENSIONES SEGUN DISEÑO.
- 7) TUBO CONDUIT G.P.G. DE DIAMETRO SEGUN DISEÑO.
- 8) SOPORTE TIPO "1" PARA TUBO INDIVIDUAL A BASE DE SOLERA DE (1/8"x1/2"), CON PERNOS CON ROSCA T-32 OMARK, LARGO TOTAL 57.15 mm. (2 1/4") TUERCA 6.35 mm. CARGA CALIBRE 22 CORTO MORADO P-4 OMARK, TORNILLOS ESTUFA CON TUERCA.
- 9) MONITOR DE DIAMETRO INDICADO.
- 10) CONTRATUERCA DE DIAMETRO INDICADO.

TIPO DE CARGA ALUMBRADO										PARAMETROS ELECTRICOS			CONEXION		INTERRUPTOR TERMOMAGNETICO		
T	H	Y	CONTACTOS	8.9V	150W	100V	120V	250V	500V	750V	E	I	W	No	N	1X - AMP	
TABLEROS INT											VOLTS	AMP.	WATTS				
T-1						10	13	3		3	127		8710				1X15A
T-2						20	8	28		7	127		9660				1X20A
T-3	60					24	8			10	127		7434				1X20A
T-4								46	10	4	5	127	13770				1X20A
T-5	15					21	7	14			127		6993.5				1X15A
T-6						20	8	28		7	1	127	9660				1X20A
T-7	60					24	8			10		127	7434				1X15A
TOTALES																	

ACOMETIDA SUMINISTRADORA
3F, 3W, 60 Hz.

CUCHILLAS DE MANO
OFF

ACOMETIDA G.F.E.
3x-1/2" 12F

TRANSFORMADOR
DE 75 KVA.

TDON-01
TABLERO DE DISTRIBUCIÓN
GENERAL NORMAL M.C.A.
"SQUARED"
CAPACIDAD: 250 Amp, 14 CTOS.
No. CARALOGO J2250M141B

3x250 A.

Iluminación

ADOTACION: METROS	CLAVE:
ESCALA: 1: 500	ELE-01
FECHA: JUNIO	

PRIMERA PLANTA

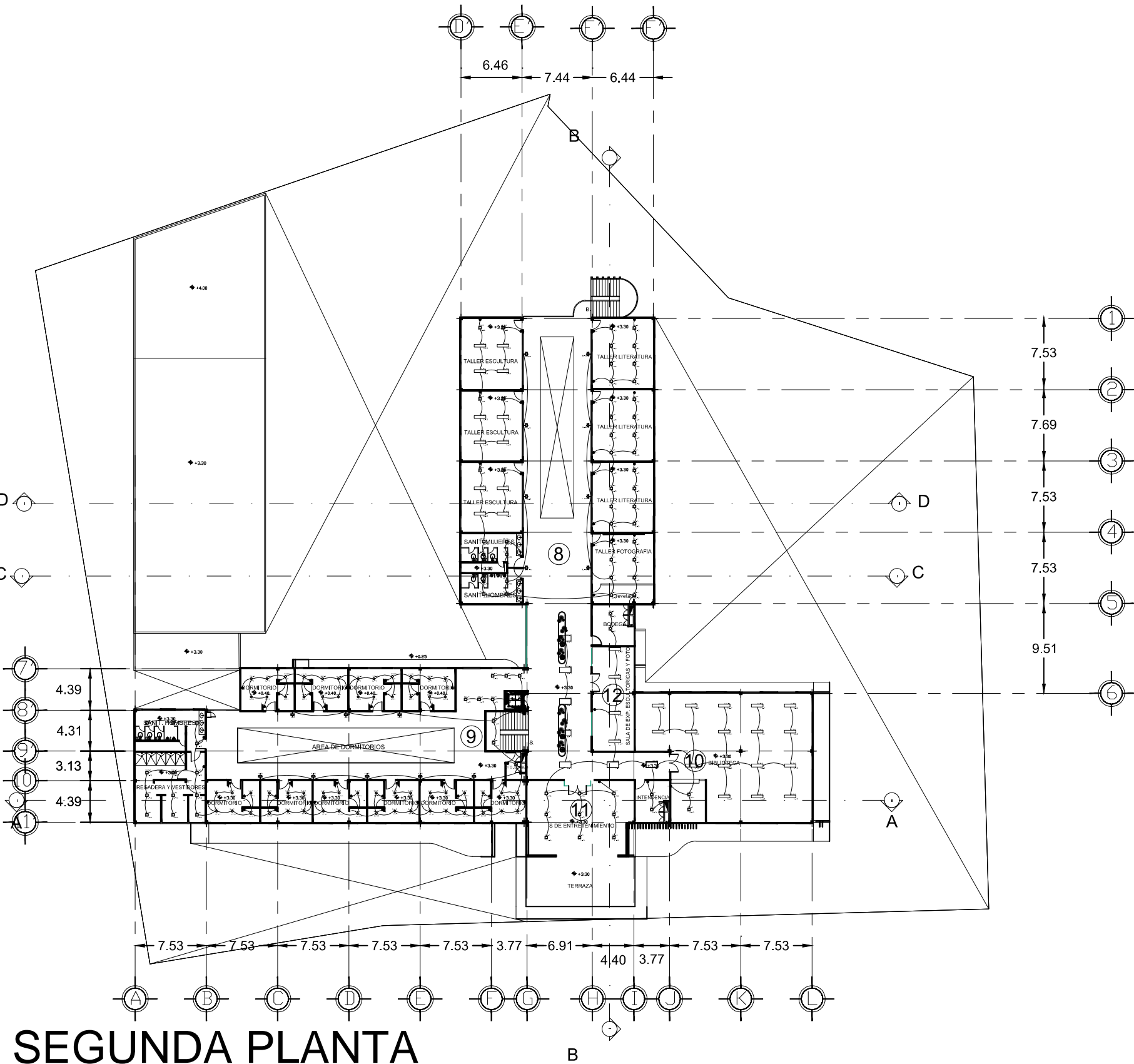

SEGUNDA PLANTA

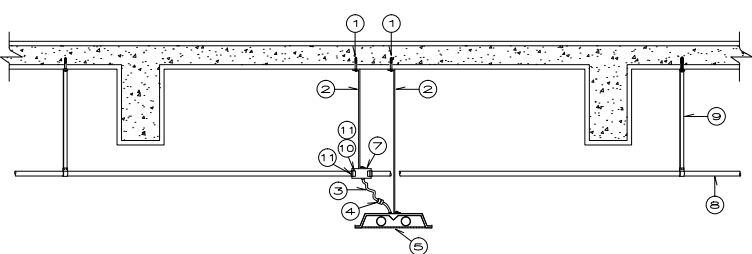

SOPORTES PARA LUMINARIOS, CAJAS Y TUBOS INDIVIDUALES DE 16 A 103 mm.
SIN ESCALA

- 1 y 2 SOPORTE TIPO "Z" PARA CAJA A BASE DE SOLERA DE (1/8"x1/2"), CON PERNO CON ROSCA T-32 OMARK, LARGO TOTAL 57.15 mm. (2 1/4") TUERCA 6.35 mm, CARGA CALIBRE 22 CORTO MORADO P-4 OMARK, TORNILLOS ESTUFA CON TUERCA.
- 3 TUBO CONDUIT FLEXIBLE DE ACERO ENGARGOLADO DE 10 mm. CON CONECTORES RECTOS.
- 4 RECEPTACULO Y CLAVIJA.
- 5 LUMINARIO DE EMPOTRAR CON TUBOS FLUORESCENTES.
- 6 CAJA DE CONEXIONES GALVANIZADA CUADRADA DIMENSIONES SEGUN DISEÑO.
- 7 TUBO CONDUIT G.P.G. DE DIAMETRO SEGUN DISEÑO.
- 8 SOPORTE TIPO "L" PARA TUBO INDIVIDUAL A BASE DE SOLERA DE (1/8"x1/2"), CON PERNOS CON ROSCA T-32 OMARK, LARGO TOTAL 57.15 mm. (2 1/4") TUERCA 6.35 mm, CARGA CALIBRE 22 CORTO MORADO P-4 OMARK, TORNILLOS ESTUFA CON TUERCA.
- 9 MONITOR DE DIAMETRO INDICADO.
- 10 CONTRATUERCA DE DIAMETRO INDICADO.

CUADRO DE CARGAS										CONEXION		INTERRUPTOR TERMOMAGNETICO	
TABLEROS INT	CONTACTOS	8.9V	150W	100V	120V	120W	250W	500V	750W	VOLTS	AMP.	WATTS	IX - AMP
T-1	21	10	13	13	3	127	8710						1X15A
T-2	20	8	28		7	127	9660						1X20A
T-3	60	24	8		10	127	7434						1X20A
T-4				46	10	127	13770						1X15A
T-5	15			21	7	127	6993.5						1X20A
T-6	20	8	28		7	127	9660						1X15A
T-7	60	24	8		10	127	7434						1X15A
TOTALES										3250	3300	3360	

DESBALANCE= 3.16%
CARGA INSTALADA=9.91KW
CARGA ESPERADA=7.30KW
CARGA A CONTRATAR=7.30KW

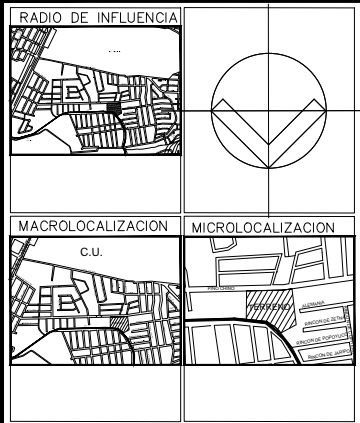
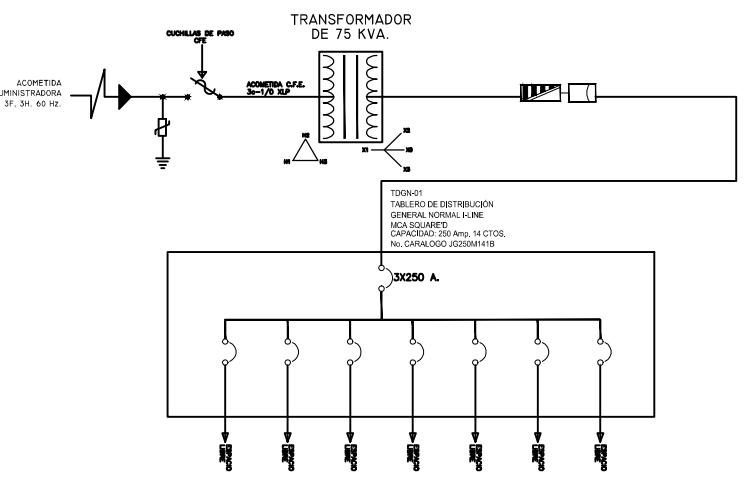

- SIMBOLOGIA
- 1 PANEL ELECTRICO DE 3000 CM. DE LARGO Y 1200 CM. DE ALTO. MARCA SQUARE D O EQUIVALENTE.
 - 2 LUMINARIO DE EMPOTRAR CON TUBO FLUORESCENTE DE 16 A 103 mm. MARCA SQUARE D O EQUIVALENTE.
 - 3 LUMINARIO DE EMPOTRAR CON TUBO FLUORESCENTE DE 16 A 103 mm. MARCA SQUARE D O EQUIVALENTE.
 - 4 LUMINARIO DE EMPOTRAR CON TUBO FLUORESCENTE DE 16 A 103 mm. MARCA SQUARE D O EQUIVALENTE.
 - 5 LUMINARIO DE EMPOTRAR CON TUBO FLUORESCENTE DE 16 A 103 mm. MARCA SQUARE D O EQUIVALENTE.
 - 6 LUMINARIO DE EMPOTRAR CON TUBO FLUORESCENTE DE 16 A 103 mm. MARCA SQUARE D O EQUIVALENTE.
 - 7 LUMINARIO DE EMPOTRAR CON TUBO FLUORESCENTE DE 16 A 103 mm. MARCA SQUARE D O EQUIVALENTE.
 - 8 LUMINARIO DE EMPOTRAR CON TUBO FLUORESCENTE DE 16 A 103 mm. MARCA SQUARE D O EQUIVALENTE.
 - 9 LUMINARIO DE EMPOTRAR CON TUBO FLUORESCENTE DE 16 A 103 mm. MARCA SQUARE D O EQUIVALENTE.
 - 10 LUMINARIO DE EMPOTRAR CON TUBO FLUORESCENTE DE 16 A 103 mm. MARCA SQUARE D O EQUIVALENTE.
 - 11 LUMINARIO DE EMPOTRAR CON TUBO FLUORESCENTE DE 16 A 103 mm. MARCA SQUARE D O EQUIVALENTE.
 - 12 LUMINARIO DE EMPOTRAR CON TUBO FLUORESCENTE DE 16 A 103 mm. MARCA SQUARE D O EQUIVALENTE.
 - 13 LUMINARIO DE EMPOTRAR CON TUBO FLUORESCENTE DE 16 A 103 mm. MARCA SQUARE D O EQUIVALENTE.
 - 14 LUMINARIO DE EMPOTRAR CON TUBO FLUORESCENTE DE 16 A 103 mm. MARCA SQUARE D O EQUIVALENTE.
 - 15 LUMINARIO DE EMPOTRAR CON TUBO FLUORESCENTE DE 16 A 103 mm. MARCA SQUARE D O EQUIVALENTE.
 - 16 LUMINARIO DE EMPOTRAR CON TUBO FLUORESCENTE DE 16 A 103 mm. MARCA SQUARE D O EQUIVALENTE.
 - 17 LUMINARIO DE EMPOTRAR CON TUBO FLUORESCENTE DE 16 A 103 mm. MARCA SQUARE D O EQUIVALENTE.
 - 18 LUMINARIO DE EMPOTRAR CON TUBO FLUORESCENTE DE 16 A 103 mm. MARCA SQUARE D O EQUIVALENTE.
 - 19 LUMINARIO DE EMPOTRAR CON TUBO FLUORESCENTE DE 16 A 103 mm. MARCA SQUARE D O EQUIVALENTE.
 - 20 LUMINARIO DE EMPOTRAR CON TUBO FLUORESCENTE DE 16 A 103 mm. MARCA SQUARE D O EQUIVALENTE.
 - 21 LUMINARIO DE EMPOTRAR CON TUBO FLUORESCENTE DE 16 A 103 mm. MARCA SQUARE D O EQUIVALENTE.
 - 22 LUMINARIO DE EMPOTRAR CON TUBO FLUORESCENTE DE 16 A 103 mm. MARCA SQUARE D O EQUIVALENTE.
 - 23 LUMINARIO DE EMPOTRAR CON TUBO FLUORESCENTE DE 16 A 103 mm. MARCA SQUARE D O EQUIVALENTE.
 - 24 LUMINARIO DE EMPOTRAR CON TUBO FLUORESCENTE DE 16 A 103 mm. MARCA SQUARE D O EQUIVALENTE.
 - 25 LUMINARIO DE EMPOTRAR CON TUBO FLUORESCENTE DE 16 A 103 mm. MARCA SQUARE D O EQUIVALENTE.
 - 26 LUMINARIO DE EMPOTRAR CON TUBO FLUORESCENTE DE 16 A 103 mm. MARCA SQUARE D O EQUIVALENTE.
 - 27 LUMINARIO DE EMPOTRAR CON TUBO FLUORESCENTE DE 16 A 103 mm. MARCA SQUARE D O EQUIVALENTE.
 - 28 LUMINARIO DE EMPOTRAR CON TUBO FLUORESCENTE DE 16 A 103 mm. MARCA SQUARE D O EQUIVALENTE.
 - 29 LUMINARIO DE EMPOTRAR CON TUBO FLUORESCENTE DE 16 A 103 mm. MARCA SQUARE D O EQUIVALENTE.
 - 30 LUMINARIO DE EMPOTRAR CON TUBO FLUORESCENTE DE 16 A 103 mm. MARCA SQUARE D O EQUIVALENTE.
 - 31 LUMINARIO DE EMPOTRAR CON TUBO FLUORESCENTE DE 16 A 103 mm. MARCA SQUARE D O EQUIVALENTE.
 - 32 LUMINARIO DE EMPOTRAR CON TUBO FLUORESCENTE DE 16 A 103 mm. MARCA SQUARE D O EQUIVALENTE.
 - 33 LUMINARIO DE EMPOTRAR CON TUBO FLUORESCENTE DE 16 A 103 mm. MARCA SQUARE D O EQUIVALENTE.
 - 34 LUMINARIO DE EMPOTRAR CON TUBO FLUORESCENTE DE 16 A 103 mm. MARCA SQUARE D O EQUIVALENTE.
 - 35 LUMINARIO DE EMPOTRAR CON TUBO FLUORESCENTE DE 16 A 103 mm. MARCA SQUARE D O EQUIVALENTE.
 - 36 LUMINARIO DE EMPOTRAR CON TUBO FLUORESCENTE DE 16 A 103 mm. MARCA SQUARE D O EQUIVALENTE.
 - 37 LUMINARIO DE EMPOTRAR CON TUBO FLUORESCENTE DE 16 A 103 mm. MARCA SQUARE D O EQUIVALENTE.
 - 38 LUMINARIO DE EMPOTRAR CON TUBO FLUORESCENTE DE 16 A 103 mm. MARCA SQUARE D O EQUIVALENTE.
 - 39 LUMINARIO DE EMPOTRAR CON TUBO FLUORESCENTE DE 16 A 103 mm. MARCA SQUARE D O EQUIVALENTE.
 - 40 LUMINARIO DE EMPOTRAR CON TUBO FLUORESCENTE DE 16 A 103 mm. MARCA SQUARE D O EQUIVALENTE.
 - 41 LUMINARIO DE EMPOTRAR CON TUBO FLUORESCENTE DE 16 A 103 mm. MARCA SQUARE D O EQUIVALENTE.
 - 42 LUMINARIO DE EMPOTRAR CON TUBO FLUORESCENTE DE 16 A 103 mm. MARCA SQUARE D O EQUIVALENTE.
 - 43 LUMINARIO DE EMPOTRAR CON TUBO FLUORESCENTE DE 16 A 103 mm. MARCA SQUARE D O EQUIVALENTE.
 - 44 LUMINARIO DE EMPOTRAR CON TUBO FLUORESCENTE DE 16 A 103 mm. MARCA SQUARE D O EQUIVALENTE.
 - 45 LUMINARIO DE EMPOTRAR CON TUBO FLUORESCENTE DE 16 A 103 mm. MARCA SQUARE D O EQUIVALENTE.
 - 46 LUMINARIO DE EMPOTRAR CON TUBO FLUORESCENTE DE 16 A 103 mm. MARCA SQUARE D O EQUIVALENTE.
 - 47 LUMINARIO DE EMPOTRAR CON TUBO FLUORESCENTE DE 16 A 103 mm. MARCA SQUARE D O EQUIVALENTE.
 - 48 LUMINARIO DE EMPOTRAR CON TUBO FLUORESCENTE DE 16 A 103 mm. MARCA SQUARE D O EQUIVALENTE.
 - 49 LUMINARIO DE EMPOTRAR CON TUBO FLUORESCENTE DE 16 A 103 mm. MARCA SQUARE D O EQUIVALENTE.
 - 50 LUMINARIO DE EMPOTRAR CON TUBO FLUORESCENTE DE 16 A 103 mm. MARCA SQUARE D O EQUIVALENTE.
 - 51 LUMINARIO DE EMPOTRAR CON TUBO FLUORESCENTE DE 16 A 103 mm. MARCA SQUARE D O EQUIVALENTE.
 - 52 LUMINARIO DE EMPOTRAR CON TUBO FLUORESCENTE DE 16 A 103 mm. MARCA SQUARE D O EQUIVALENTE.
 - 53 LUMINARIO DE EMPOTRAR CON TUBO FLUORESCENTE DE 16 A 103 mm. MARCA SQUARE D O EQUIVALENTE.
 - 54 LUMINARIO DE EMPOTRAR CON TUBO FLUORESCENTE DE 16 A 103 mm. MARCA SQUARE D O EQUIVALENTE.
 - 55 LUMINARIO DE EMPOTRAR CON TUBO FLUORESCENTE DE 16 A 103 mm. MARCA SQUARE D O EQUIVALENTE.
 - 56 LUMINARIO DE EMPOTRAR CON TUBO FLUORESCENTE DE 16 A 103 mm. MARCA SQUARE D O EQUIVALENTE.
 - 57 LUMINARIO DE EMPOTRAR CON TUBO FLUORESCENTE DE 16 A 103 mm. MARCA SQUARE D O EQUIVALENTE.
 - 58 LUMINARIO DE EMPOTRAR CON TUBO FLUORESCENTE DE 16 A 103 mm. MARCA SQUARE D O EQUIVALENTE.
 - 59 LUMINARIO DE EMPOTRAR CON TUBO FLUORESCENTE DE 16 A 103 mm. MARCA SQUARE D O EQUIVALENTE.
 - 60 LUMINARIO DE EMPOTRAR CON TUBO FLUORESCENTE DE 16 A 103 mm. MARCA SQUARE D O EQUIVALENTE.
 - 61 LUMINARIO DE EMPOTRAR CON TUBO FLUORESCENTE DE 16 A 103 mm. MARCA SQUARE D O EQUIVALENTE.
 - 62 LUMINARIO DE EMPOTRAR CON TUBO FLUORESCENTE DE 16 A 103 mm. MARCA SQUARE D O EQUIVALENTE.
 - 63 LUMINARIO DE EMPOTRAR CON TUBO FLUORESCENTE DE 16 A 103 mm. MARCA SQUARE D O EQUIVALENTE.
 - 64 LUMINARIO DE EMPOTRAR CON TUBO FLUORESCENTE DE 16 A 103 mm. MARCA SQUARE D O EQUIVALENTE.
 - 65 LUMINARIO DE EMPOTRAR CON TUBO FLUORESCENTE DE 16 A 103 mm. MARCA SQUARE D O EQUIVALENTE.
 - 66 LUMINARIO DE EMPOTRAR CON TUBO FLUORESCENTE DE 16 A 103 mm. MARCA SQUARE D O EQUIVALENTE.
 - 67 LUMINARIO DE EMPOTRAR CON TUBO FLUORESCENTE DE 16 A 103 mm. MARCA SQUARE D O EQUIVALENTE.
 - 68 LUMINARIO DE EMPOTRAR CON TUBO FLUORESCENTE DE 16 A 103 mm. MARCA SQUARE D O EQUIVALENTE.
 - 69 LUMINARIO DE EMPOTRAR CON TUBO FLUORESCENTE DE 16 A 103 mm. MARCA SQUARE D O EQUIVALENTE.
 - 70 LUMINARIO DE EMPOTRAR CON TUBO FLUORESCENTE DE 16 A 103 mm. MARCA SQUARE D O EQUIVALENTE.
 - 71 LUMINARIO DE EMPOTRAR CON TUBO FLUORESCENTE DE 16 A 103 mm. MARCA SQUARE D O EQUIVALENTE.
 - 72 LUMINARIO DE EMPOTRAR CON TUBO FLUORESCENTE DE 16 A 103 mm. MARCA SQUARE D O EQUIVALENTE.
 - 73 LUMINARIO DE EMPOTRAR CON TUBO FLUORESCENTE DE 16 A 103 mm. MARCA SQUARE D O EQUIVALENTE.
 - 74 LUMINARIO DE EMPOTRAR CON TUBO FLUORESCENTE DE 16 A 103 mm. MARCA SQUARE D O EQUIVALENTE.
 - 75 LUMINARIO DE EMPOTRAR CON TUBO FLUORESCENTE DE 16 A 103 mm. MARCA SQUARE D O EQUIVALENTE.
 - 76 LUMINARIO DE EMPOTRAR CON TUBO FLUORESCENTE DE 16 A 103 mm. MARCA SQUARE D O EQUIVALENTE.
 - 77 LUMINARIO DE EMPOTRAR CON TUBO FLUORESCENTE DE 16 A 103 mm. MARCA SQUARE D O EQUIVALENTE.
 - 78 LUMINARIO DE EMPOTRAR CON TUBO FLUORESCENTE DE 16 A 103 mm. MARCA SQUARE D O EQUIVALENTE.
 - 79 LUMINARIO DE EMPOTRAR CON TUBO FLUORESCENTE DE 16 A 103 mm. MARCA SQUARE D O EQUIVALENTE.
 - 80 LUMINARIO DE EMPOTRAR CON TUBO FLUORESCENTE DE 16 A 103 mm. MARCA SQUARE D O EQUIVALENTE.
 - 81 LUMINARIO DE EMPOTRAR CON TUBO FLUORESCENTE DE 16 A 103 mm. MARCA SQUARE D O EQUIVALENTE.
 - 82 LUMINARIO DE EMPOTRAR CON TUBO FLUORESCENTE DE 16 A 103 mm. MARCA SQUARE D O EQUIVALENTE.
 - 83 LUMINARIO DE EMPOTRAR CON TUBO FLUORESCENTE DE 16 A 103 mm. MARCA SQUARE D O EQUIVALENTE.
 - 84 LUMINARIO DE EMPOTRAR CON TUBO FLUORESCENTE DE 16 A 103 mm. MARCA SQUARE D O EQUIVALENTE.
 - 85 LUMINARIO DE EMPOTRAR CON TUBO FLUORESCENTE DE 16 A 103 mm. MARCA SQUARE D O EQUIVALENTE.
 - 86 LUMINARIO DE EMPOTRAR CON TUBO FLUORESCENTE DE 16 A 103 mm. MARCA SQUARE D O EQUIVALENTE.
 - 87 LUMINARIO DE EMPOTRAR CON TUBO FLUORESCENTE DE 16 A 103 mm. MARCA SQUARE D O EQUIVALENTE.
 - 88 LUMINARIO DE EMPOTRAR CON TUBO FLUORESCENTE DE 16 A 103 mm. MARCA SQUARE D O EQUIVALENTE.
 - 89 LUMINARIO DE EMPOTRAR CON TUBO FLUORESCENTE DE 16 A 103 mm. MARCA SQUARE D O EQUIVALENTE.
 - 90 LUMINARIO DE EMPOTRAR CON TUBO FLUORESCENTE DE 16 A 103 mm. MARCA SQUARE D O EQUIVALENTE.
 - 91 LUMINARIO DE EMPOTRAR CON TUBO FLUORESCENTE DE 16 A 103 mm. MARCA SQUARE D O EQUIVALENTE.
 - 92 LUMINARIO DE EMPOTRAR CON TUBO FLUORESCENTE DE 16 A 103 mm. MARCA SQUARE D O EQUIVALENTE.
 - 93 LUMINARIO DE EMPOTRAR CON TUBO FLUORESCENTE DE 16 A 103 mm. MARCA SQUARE D O EQUIVALENTE.
 - 94 LUMINARIO DE EMPOTRAR CON TUBO FLUORESCENTE DE 16 A 103 mm. MARCA SQUARE D O EQUIVALENTE.
 - 95 LUMINARIO DE EMPOTRAR CON TUBO FLUORESCENTE DE 16 A 103 mm. MARCA SQUARE D O EQUIVALENTE.
 - 96 LUMINARIO DE EMPOTRAR CON TUBO FLUORESCENTE DE 16 A 103 mm. MARCA SQUARE D O EQUIVALENTE.
 - 97 LUMINARIO DE EMPOTRAR CON TUBO FLUORESCENTE DE 16 A 103 mm. MARCA SQUARE D O EQUIVALENTE.
 - 98 LUMINARIO DE EMPOTRAR CON TUBO FLUORESCENTE DE 16 A 103 mm. MARCA SQUARE D O EQUIVALENTE.
 - 99 LUMINARIO DE EMPOTRAR CON TUBO FLUORESCENTE DE 16 A 103 mm. MARCA SQUARE D O EQUIVALENTE.
 - 100 LUMINARIO DE EMPOTRAR CON TUBO FLUORESCENTE DE 16 A 103 mm. MARCA SQUARE D O EQUIVALENTE.

UNIVERSIDAD MICHOACANA DE SAN NICOLAS DE HIDALGO
FACULTAD DE ARQUITECTURA

PROYECTO:
CENTRO DE INTEGRACIÓN AL ARTE
CON PROGRAMA DE RESIDENCIA ARTISTICA
POR MEDIO DE RETRIBUCIÓN SOCIAL

ESTADO: MICHOACÁN
CIUDAD: MORELIA
ASESOR: JESUS LOPEZ MOLINA
ALUMNO: MARK MUÑOZ RAMOS

TIPO DE PLANO:
INSTALACIONES ELECTRICAS

CALLE:
PINO CHINO, REAL UNIVERSIDAD.

ADATACION:
METROS
ESCALA:
1: 500
FECHA:
JUNIO
CLAVE:
ELE-02

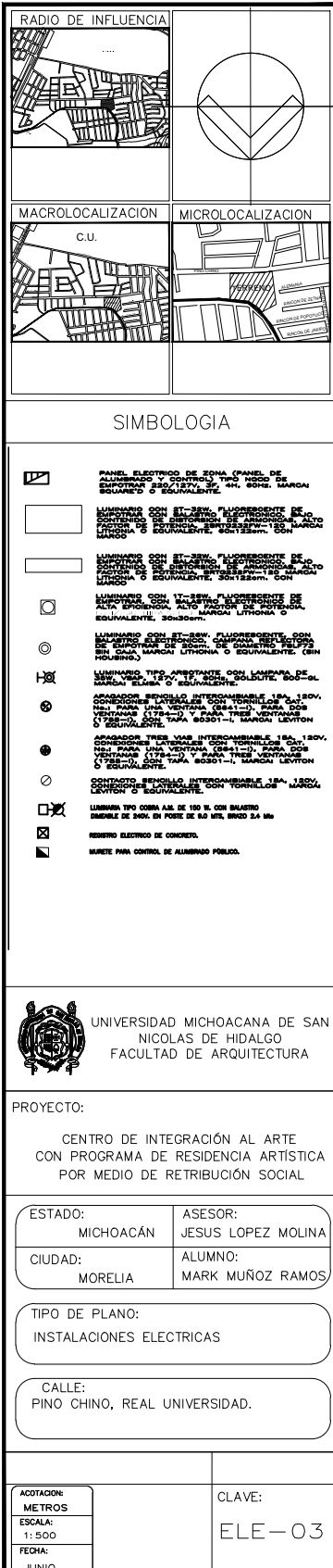

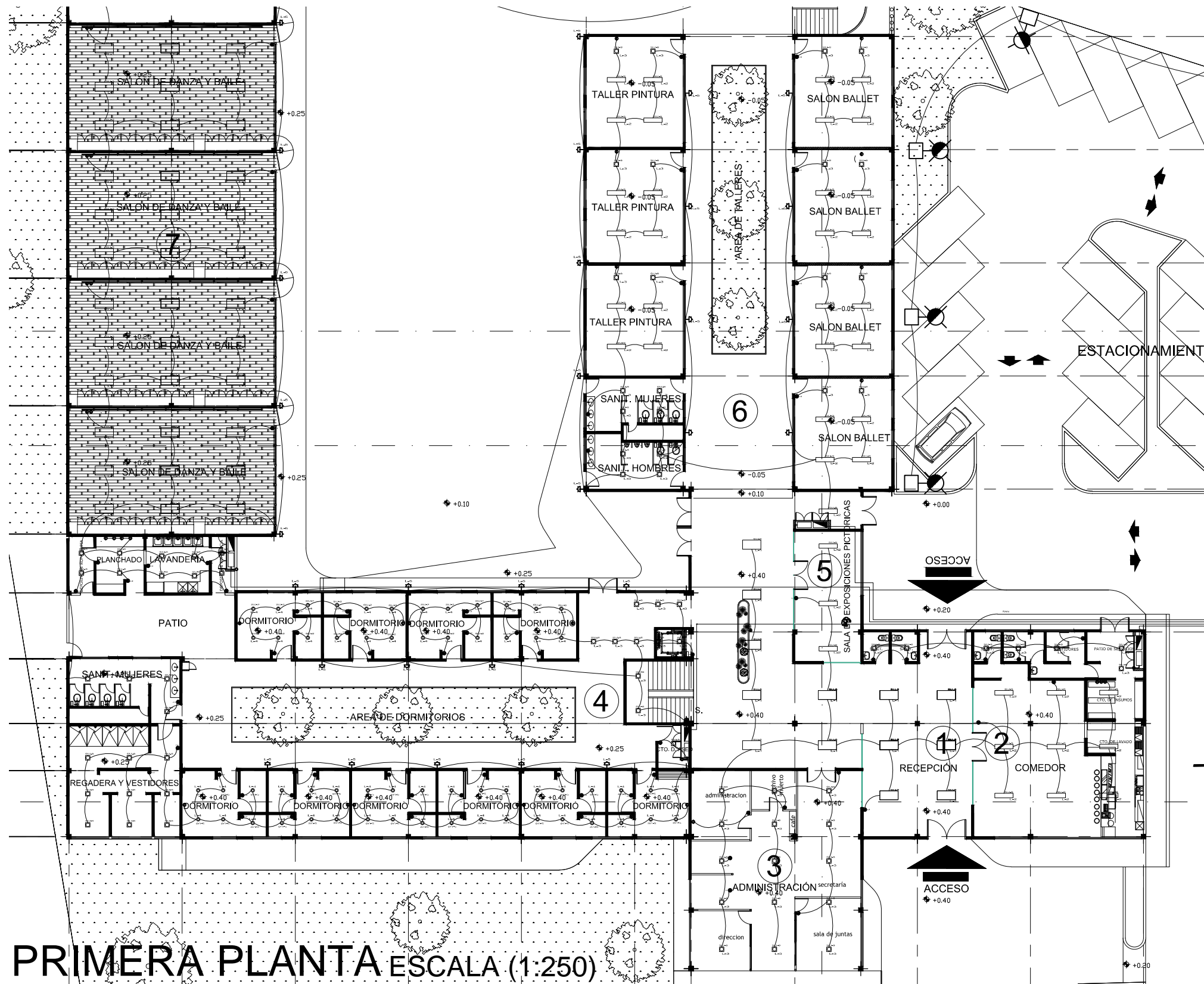

PRIMERA PLANTA ESCALA (1:250)

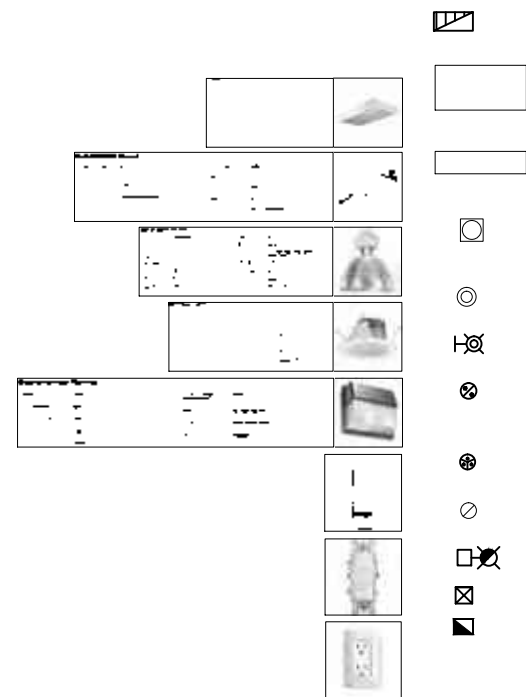

ESPECIFICACIONES TECNICAS Y CONSIDERACIONES GENERALES

- 1.- Todos los circuitos se conectarán a tierra, en los circuitos de alumbrado la línea de tierra ira conectado en la carcasa de la luminaria con terminales tipo uña u ojo.
- 2.- Para las conexiones, derivaciones y empalmes se utilizaran borneras PVC de la sección nominal del conductor
- 3.- Los Conductores serán identificados de acuerdo al código de colores, y tendrán el color de aislamiento para fases, azul, rojo y negro; neutro blanco, línea a tierra, amarillo ó verde.
- 4.- El interruptor Termomagnético General sera Trifásico fijo de - 400 V - 60 Hz - 14 KA Fabricado según norma IEC en caja moldeada.
- 5.- Los Interruptores Termomagnéticos Monofásicos serán de 2 x 15 Amp., 2 x 20 Amp., 2 hilos, Monofase 220 V.
- 6.- El Sub Tablero de Distribución será fabricado para un sistema Trifásico 380-220 V con barra de cobre aislado para puesta a Tierra, y los interruptores Termomagnéticos e Interruptores Diferenciales Fabricados de acuerdo a Normas IEC.
- 7.- Todos los materiales y equipos electromecánicos antes de su instalación debiera ser aprobado por el Inspector de Obras Eléctricas mediante acta de inspección y control de calidad de lo contrario esta serán rechazadas.
- 8.- Las pruebas eléctricas de aislamiento tiene dos etapas, etapa del sistema eléctrico de los circuitos sin carga, y etapa del sistema eléctrico de los circuitos con carga debiendo cumplir las pruebas de aislamiento en sus dos etapas.
- 9.- Los interruptores deberán ser atornillables y/o tipo riel.

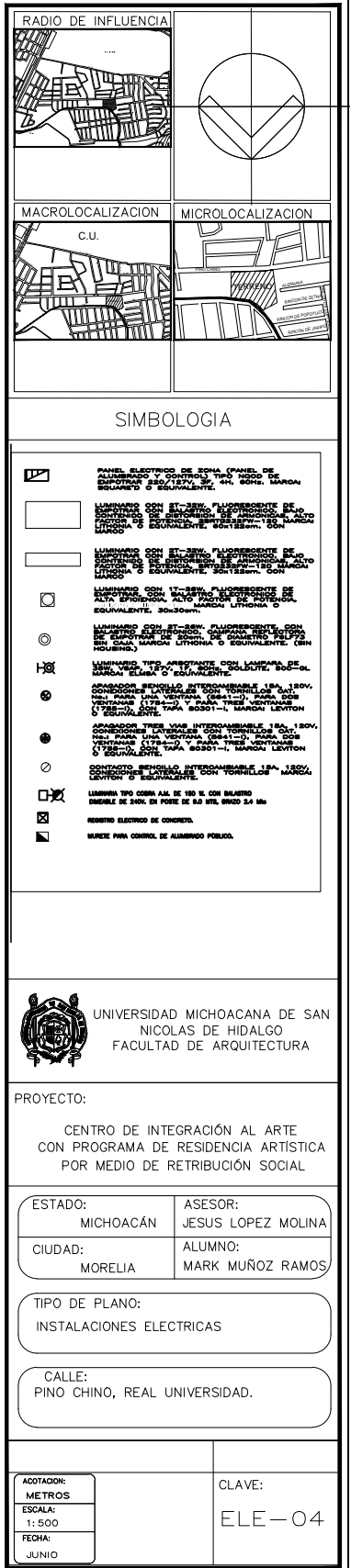



1. - Todos los circuitos se conectarán a tierra, en los circuitos de alumbrado la línea de tierra irá conectado en la carcasa de la luminaria con terminales tipo uña u ojo.
2. - Para las conexiones, derivaciones y empalmes se utilizarán bornas PVC de la sección nominal del conductor
3. - Los Conductores serán identificados de acuerdo al código de colores, y tendrán el color de aislamiento para fases, azul, rojo y negro; neutro blanco, línea a tierra, amarillo ó verde.
4. - El interruptor Termomagnético General será Trifásico fijo de - 400 V - 60 Hz - 14 KA Fabricado según norma IEC en caja moldeada.
5. - Los Interruptores Termomagnéticos Monofásicos serán de 2 x 15 Amp., 2 x 20 Amp., 2 hilos, Monofase 220 V.
6. - El Sub Tablero de Distribución será fabricado para un sistema Trifásico 380-220 V con barra de cobre aislado para puesta a Tierra, y los interruptores Termomagnéticos e Interruptores Diferenciales Fabricados de acuerdo a Normas IEC.
7. - Todos los materiales y equipos electromecánicos antes de su instalación deberá ser aprobado por el Inspector de Obras Eléctricas mediante acta de inspección y control de calidad de lo contrario esta será rechazada.
8. - Las pruebas eléctricas de aislamiento tiene dos etapas, etapa del sistema eléctrico de los circuitos sin carga, y etapa del sistema eléctrico de los circuitos con carga debiendo cumplir las pruebas de aislamiento en sus dos etapas.
9. - Los interruptores deberán ser atomizables y/o tipo riel.

[illegible]

UNIVERSIDAD MICHOACANA DE SAN
NICOLAS DE HIDALGO
FACULTAD DE ARQUITECTURA

PROYECTO:

CENTRO DE INTEGRACIÓN AL ARTE
CON PROGRAMA DE RESIDENCIA ARTÍSTICA
POR MEDIO DE RETRIBUCIÓN SOCIAL

ESTADO: MICH OACÁN	ASESOR: JESUS LOPEZ MOLINA
CIUDAD: MORELIA	ALUMNO: MARK MUÑOZ RAMOS

TIPO DE PLANO:

INSTALACIÓN ELÉCTRICA

CALLE:

PINO CHINO, REAL UNIVERSIDAD.

ACOTACION: METROS	CLAVE: ELE-05
ESCALA: 1: 250	
FECHA: JUNIO	

PRODUCED BY AN AUTODESK EDUCATIONAL PRODUCT



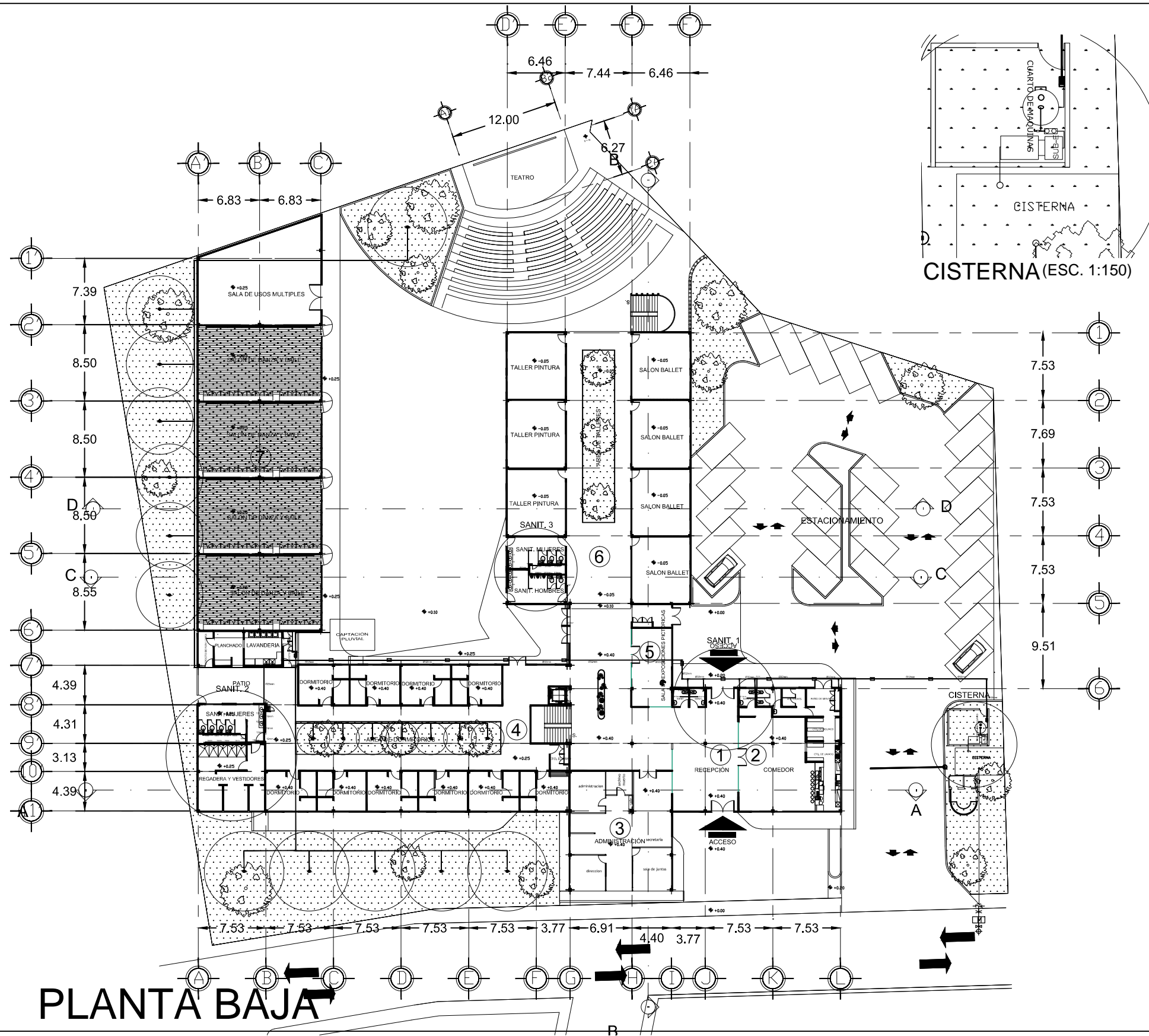

PLANTA BAJA

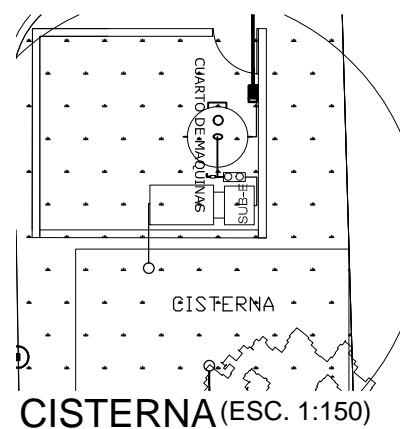

CISTERNA (ESC. 1:150)

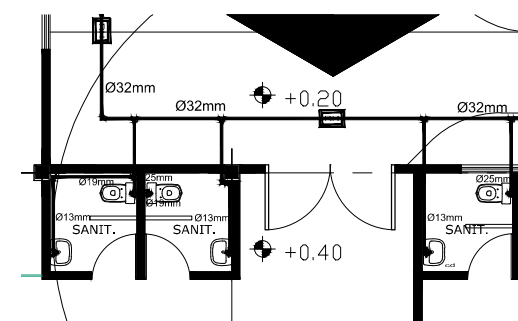

SANIT.1 (ESC. 1:150)

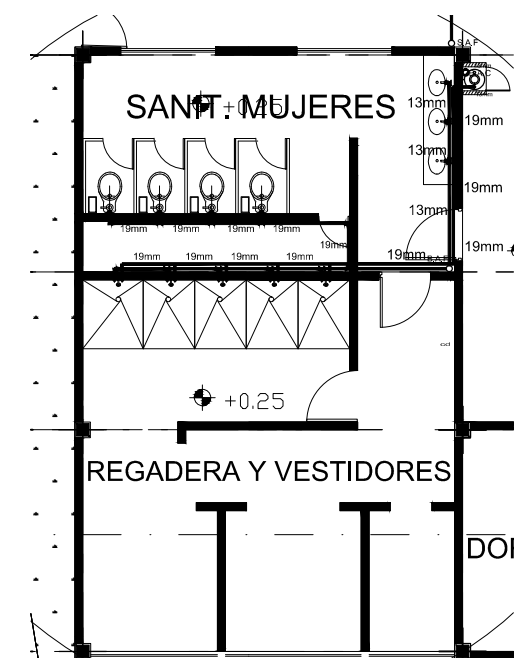

SANIT. 2 (ESC. 1:150)

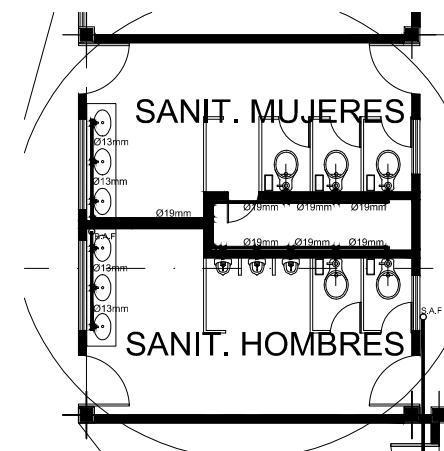

SANIT.3(ESC. 1:150)

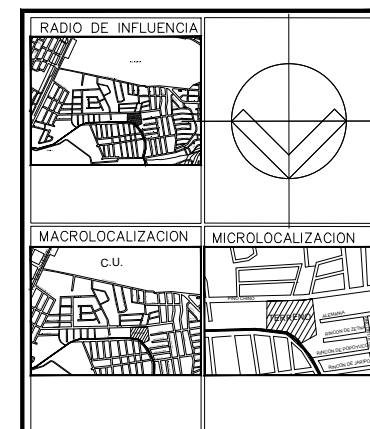

SIMBOLOGIA

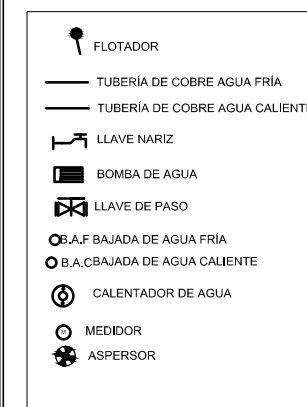

UNIVERSIDAD MICHOACANA DE SAN
NICOLAS DE HIDALGO
FACULTAD DE ARQUITECTURA

PROYECTO:

CENTRO DE INTEGRACIÓN AL ARTE
CON PROGRAMA DE RESIDENCIA ARTÍSTICA
POR MEDIO DE RETRIBUCIÓN SOCIAL

ESTADO:

ASESOR:

CIUDAD:

ALUMNO:	
---------	--

TIPO DE PLANO:

INSTALACIÓN HIDRAULICA

CALLE:

PINO CHINO, REAL UNIVERSIDAD.

ACOTACION:

METROS

ESCALA:
1: 500

FECHA:

CLAVE:

HID-01

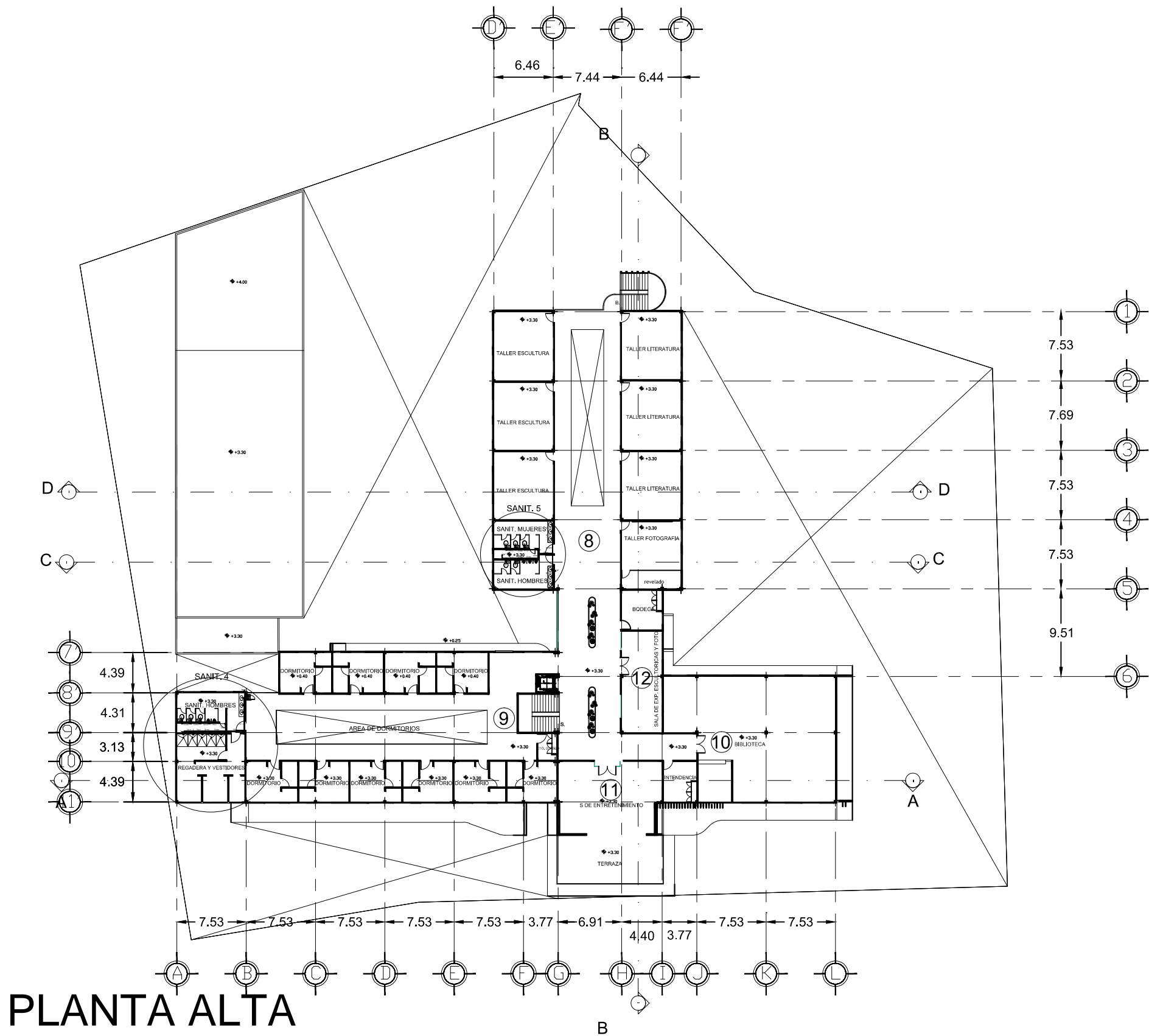

PLANTA ALTA

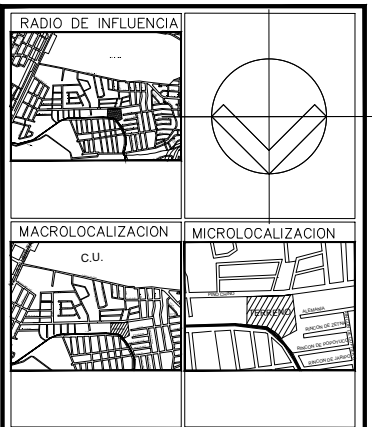
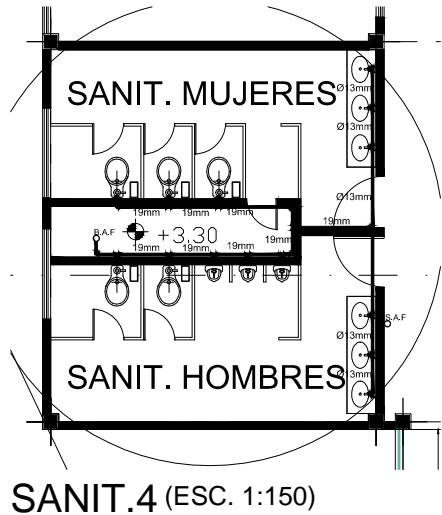

SIMBOLOGIA

- FLOTADOR
- TUBERIA DE COBRE AGUA FRÍA
- TUBERIA DE COBRE AGUA CALIENTE
- LLAVE NARIZ
- BOMBA DE AGUA
- LLAVE DE PASO
- B.A.F BAJADA DE AGUA FRÍA
- B.A.CBAJADA DE AGUA CALIENTE
- CALENTADOR DE AGUA
- MEDIDOR
- ASPELADOR

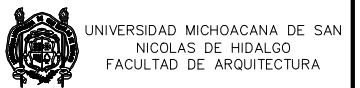

PROYECTO:
CENTRO DE INTEGRACIÓN AL ARTE
CON PROGRAMA DE RESIDENCIA ARTÍSTICA
POR MEDIO DE RETRIBUCIÓN SOCIAL

ESTADO:	ASESOR:
MICHOACÁN	JESUS LOPEZ MOLINA
CIUDAD:	ALUMNO:
MORELIA	MARK MUÑOZ RAMOS

TIPO DE PLANO:
INSTALACIÓN HIDRAULICA

CALLE:
PINO CHINO, REAL UNIVERSIDAD.

ACOTACION:	CLAVE:
METROS:	HID-02
ESCALA:	
1:500	
FECHA:	
JUNIO	

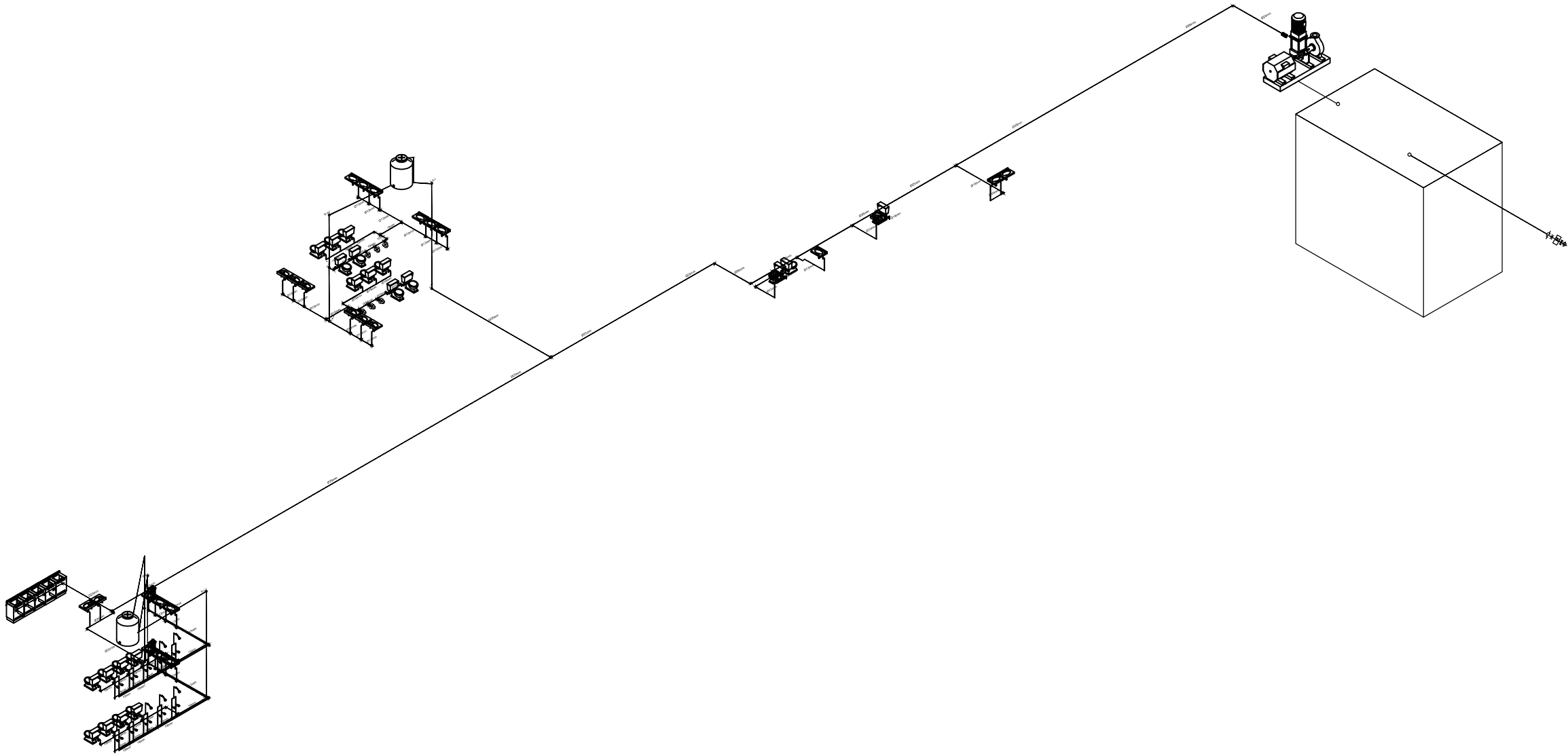

ISOMETRICO INSTALACION HIDRAULICA

RADIO DE INFLUENCIA	
MACROLOCALIZACION	MICROLOCALIZACION

SIMBOLOGIA

- FLOTADOR
- TUBERÍA DE COBRE AGUA FRÍA
- TUBERÍA DE COBRE AGUA CALIENTE
- LLAVE NARIZ
- BOMBA DE AGUA
- LLAVE DE PASO
- B.A.F BAJADA DE AGUA FRÍA
- B.A.CBAJADA DE AGUA CALIENTE
- CALENTADOR DE AGUA
- MEDIDOR
- ASPERSOR

UNIVERSIDAD MICHOACANA DE SAN NICOLAS DE HIDALGO
FACULTAD DE ARQUITECTURA

PROYECTO:
CENTRO DE INTEGRACIÓN AL ARTE
CON PROGRAMA DE RESIDENCIA ARTISTICA
POR MEDIO DE RETRIBUCIÓN SOCIAL

ESTADO: MICHOACÁN	ASESOR: JESUS LOPEZ MOLINA
CIUDAD: MORELIA	ALUMNO: MARK MUÑOZ RAMOS

TIPO DE PLANO:
ESTRUCTURAL

CALLE:
PINO CHINO, REAL UNIVERSIDAD.

ADOTACION: METROS ESCALA: 1:500 FECHA: JUNIO	CLAVE: EST-02
---	------------------

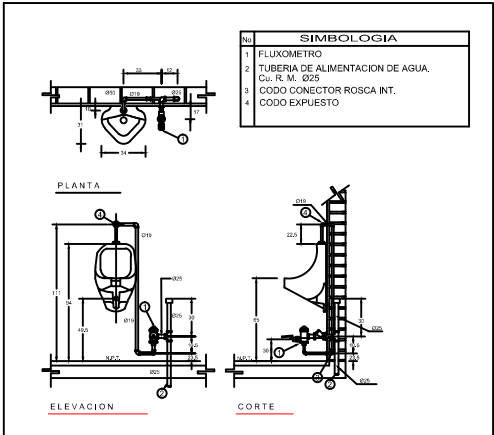

DETALLE No.11 MINGITORIO C/FLUXOMETRO DE PEDAL

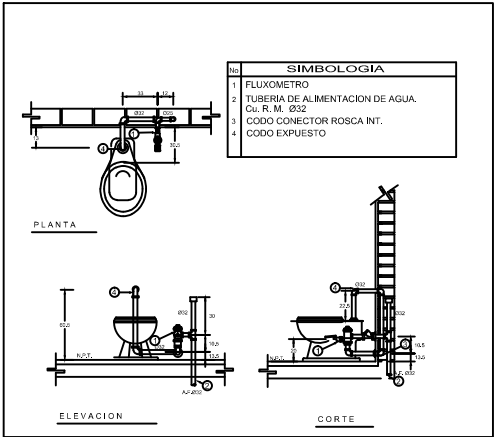

DETALLE No.10 INODORO C/FLUXOMETRO DE PEDAL

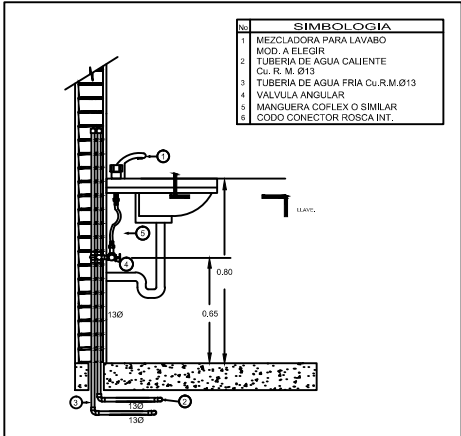

DETALLE No.9 CONEXION HIDRAULICA A LAVABO

DETALLES HIDROSANITARIOS

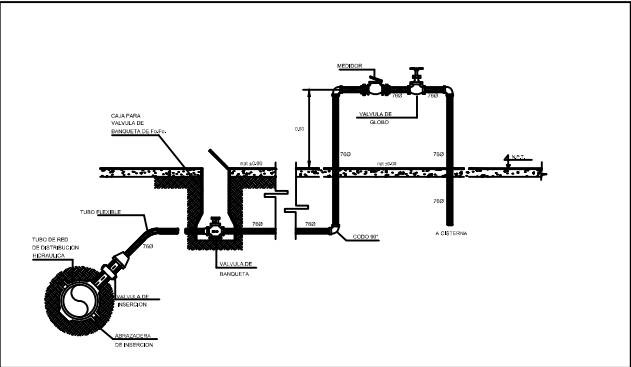

DETALLE No.1 TOMA DOMICILIARIA

ESPECIFICACIONES.

MINGITORIO: BLANCO IDEAL STANDAR MOD. NIAGARA 01-247

MATERIAL: PORCELANA VITRIFICADA COLOR BLANCO.

CUERPO: DE UNA PIEZA CON TRAMPA INTEGRAL Y ENTRADA SUPERIOR DE 19mm. Ø

FLUXOMETRO: APARENTE DE ACCIONAMIENTO DE PEDAL CON VALVULA DE CONTROL DE GASTO PARA UNA DESCARGA MAXIMA DE 3 L.P.M POR OPERACION

ESPECIFICACIONES.

INODORO: IDEAL STANDAR MOD. OLIMPICO 01-038

MATERIAL: PORCELANA VITRIFICADA DE COLOR BLANCO.

CUERPO: DE UNA PIEZA CON ENTRADA SUPERIOR PARA FLUXOMETRO CON BORDE REDONDO Y SIFON A CHORRO

FLUXOMETRO: APARENTE DE ACCIONAMIENTO DE PEDAL MCA. HELVEX MOD. F-310 CON SPUD DE 32mm.

ESPECIFICACIONES.

LAVABO. DE SOBREPONER IDEAL STANDAR MOD. VERACRUZ BLANCO 01-017

DESAGUE. CESPOL "P" DE 32mm. DE DIAMETRO DE LATON O BRONCEADO, CROMADO CON REGISTRO, CONTRA Y CHAPA

ALIMENTADOR. DE BRONCE CROMADO DE 10mm. DIAMETRO CON LLAVE DE RETENCION ANGULAR

ECONOMIZADORA CON CIERRE AUTOMATICO MCA. HELVEX MOD. TV-105

CUBRETALADRO. LATON CROMADO.

CEDULA DE MUEBLES SANITARIOS

SIMBOLO	MUEBLE	FABRICANTE	MODELO	ACCESORIOS	DIAMETRO DE TUBERIAS				NOTAS
					AGUA FRIA	AGUA CALIENTE	DRENAJE SANITARIO	TUBERIA DE VENTILACION	
WC-1	INODORO BLANCO	IDEAL STANDARD	OLIMPICO 01-038	FLUXOMETRO-HELVEX MOD. F-310-32-DE PEDAL	32 Ø	—	100 Ø	50 Ø	A
M-1	MINGITORIO BLANCO	IDEAL STANDARD	NIAGARA 01-247	FLUXOMETRO-HELVEX MOD. F-310-19 DE PEDAL	25 Ø	—	51 Ø	38 Ø	E
L-1	LAVABO BAJO CUBIERTA	IDEAL STANDARD	OVALIN BLANCO 01-123	LLAVE ECONOMIZADORA CON CIERRE AUTOMATICO MARCA HELVEX MODELO TV-105	13 Ø	—	38 Ø	38 Ø	C
R-1	REGADERA	HELVEX	H-100	BRAZO Y CHAPETON CROMADOS MODELO TR-011	13 Ø	13 Ø	50 Ø		D
CA-1	CALENTADOR CON TANQUE DE ALMACENAMIENTO.	CAL-0-REX	MOD. E-10	CORRIENTE ELECTRICA	19 Ø	19 Ø	—	—	

ESPECIFICACIONES.

LLAVES: PARA EMPOTRAR ROSCADAS DE BROCE CON ASIENTO INTERCAMBIABLE, CHAPETON Y VOLANTES PENTAGONALES O HEXAGONALES

REGADERA: DE BRONCE CROMADO, CON PLATO REMOVIBLE, NUDO REFORZADO, BRAZO Y CHAPETON DE LATON CROMADO DEL TIPO ECONOMIZADORA PARA UN GASTO MAXIMO DE 10 L.P.M.

COLADERA: DE PISO, UNA BOCA, REJILLA CUADRADA CROMADA (SEGUN ESPECIFICACION EN PROYECTO)

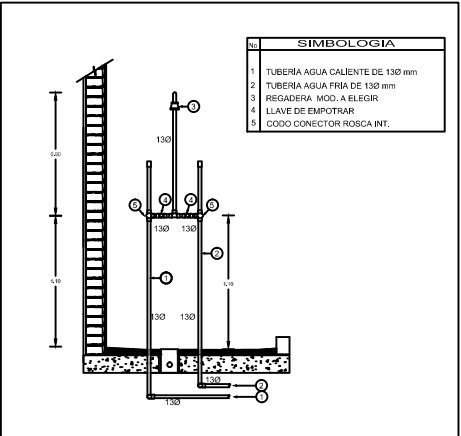

DETALLE No.8 DETALLE DE INSTALACION DE REGADERA

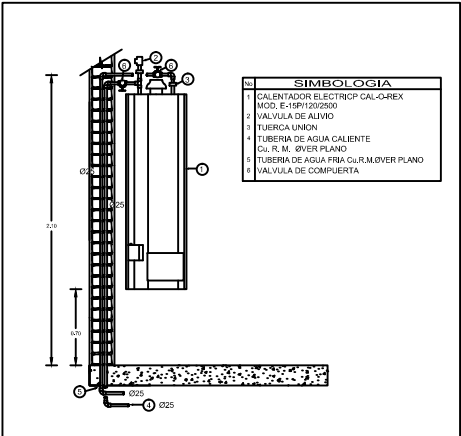

DETALLE No.7 INSTALACION DE CALENTADOR ELECTRICO

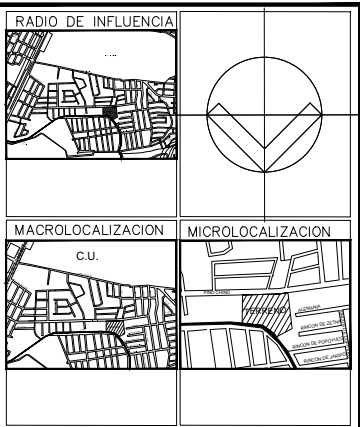

SIMBOLOGIA

- FLOTADOR
- TUBERIA DE COBRE AGUA FRIA
- TUBERIA DE COBRE AGUA CALIENTE
- LLAVE NARIZ
- BOMBA DE AGUA
- LLAVE DE PASO
- B.A.F BAJADA DE AGUA FRIA
- B.A.C BAJADA DE AGUA CALIENTE
- CALENTADOR DE AGUA
- MEDIDOR
- ASPERSOR



UNIVERSIDAD MICHOACANA DE SAN NICOLAS DE HIDALGO
FACULTAD DE ARQUITECTURA

PROYECTO:

CENTRO DE INTEGRACIÓN AL ARTE
CON PROGRAMA DE RESIDENCIA ARTISTICA
POR MEDIO DE RETRIBUCIÓN SOCIAL

ESTADO: MICHOACÁN
CIUDAD: MORELIA
ASESOR: JESUS LOPEZ MOLINA
ALUMNO: MARK MUÑOZ RAMOS

TIPO DE PLANO:
ESTRUCTURAL

CALLE:
PINO CHINO, REAL UNIVERSIDAD.

ACOTACION:
METROS
ESCALA:
1:500
FECHA:
JUNIO

CLAVE:
EST-02

DETALLE HIDRONEUMATICO

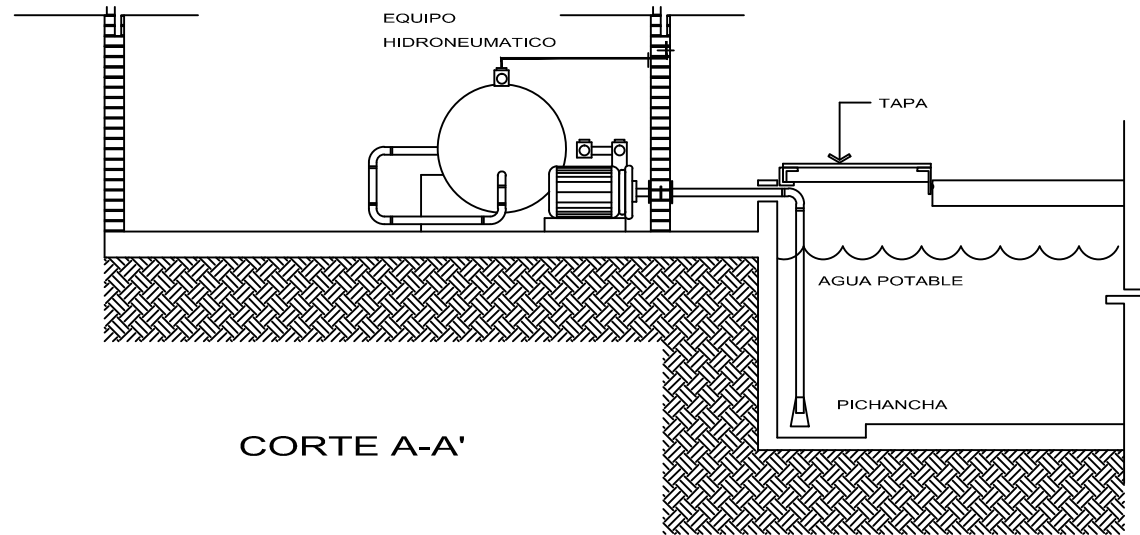

DETALLE CISTERNA

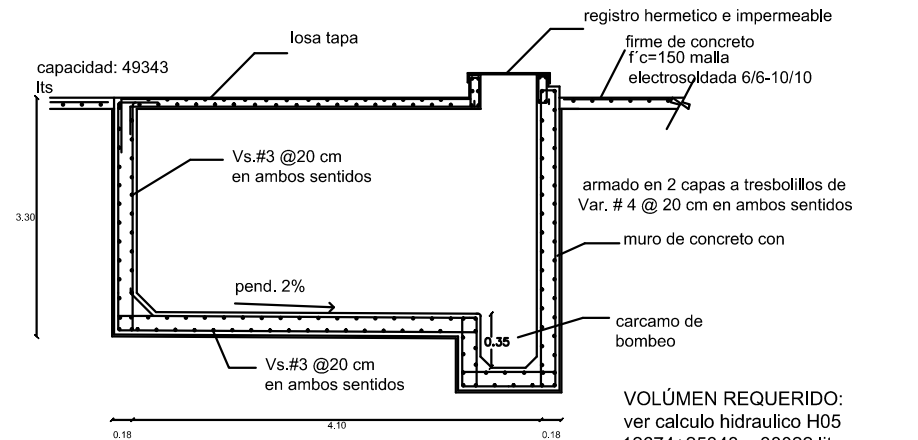

VOLUMEN REQUERIDO:
ver calculo hidraulico H05
 $12674+25348 = 38022$ litros
gasto diario +2días de reserva= 38.022 M3
INCENDIO= 23995litros
=23.995M3
TOTAL =62.017M3
CISTERNA :
h =4.00m
h max. del agua dentro=3.00m
cámara de aire =0.3m
 $A=V/h= 62.017/3.7=16.45$
Base Cuadrada= 16.45(raiz)=4.1m

Detalle Losa de fondo

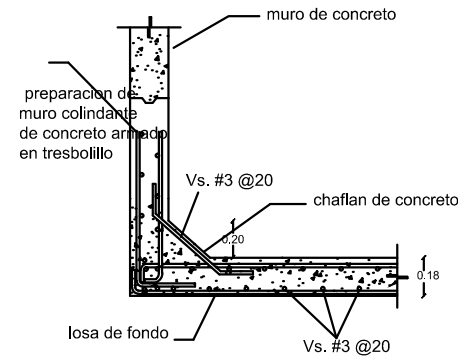

Detalle Carcarno

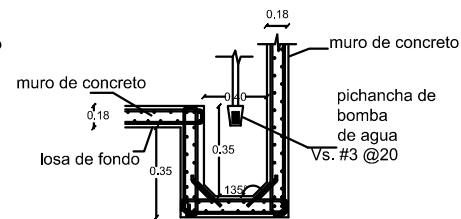

DETALLE ASPERSOR

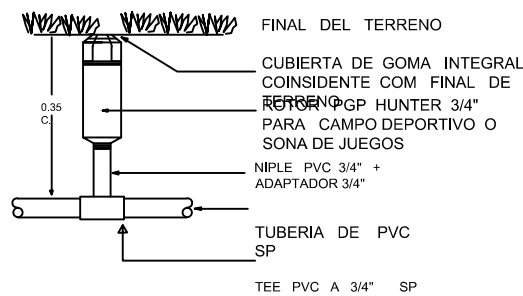
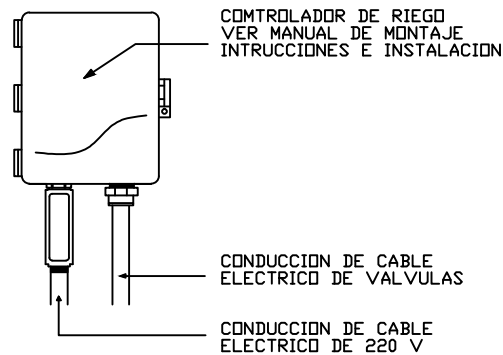
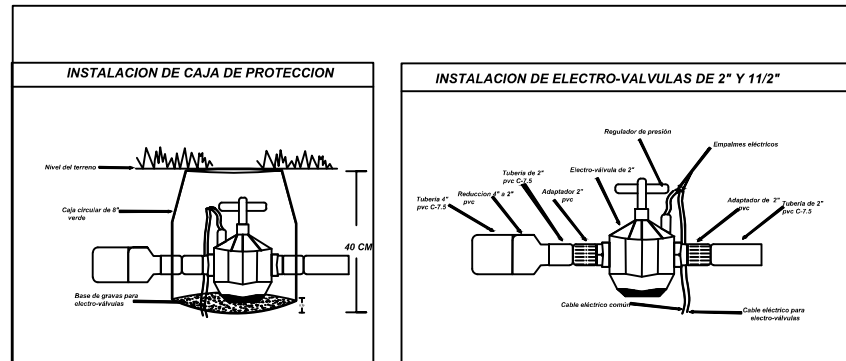

RADIO DE INFLUENCIA			
MACROLOCALIZACION		MICROLOCALIZACION	
C.U.			
SIMBOLOGIA			
UNIVERSIDAD MICHOACANA DE SAN NICOLAS DE HIDALGO FACULTAD DE ARQUITECTURA			
PROYECTO:			
CENTRO DE INTEGRACIÓN AL ARTE CON PROGRAMA DE RESIDENCIA ARTISTICA POR MEDIO DE RETRIBUCIÓN SOCIAL			
ESTADO:	MICHOACÁN	ASESOR:	JESUS LOPEZ MOLINA
CIUDAD:	MORELIA	ALUMNO:	MARK MUÑOZ RAMOS
TIPO DE PLANO:			
ESTRUCTURAL			
CALLE:			
PINO CHINO, REAL UNIVERSIDAD.			
ADAPTADOR:		CLAVE:	
METROS		EST-02	
ESCALA:			
1:500			
FECHA:			
JUNIO			

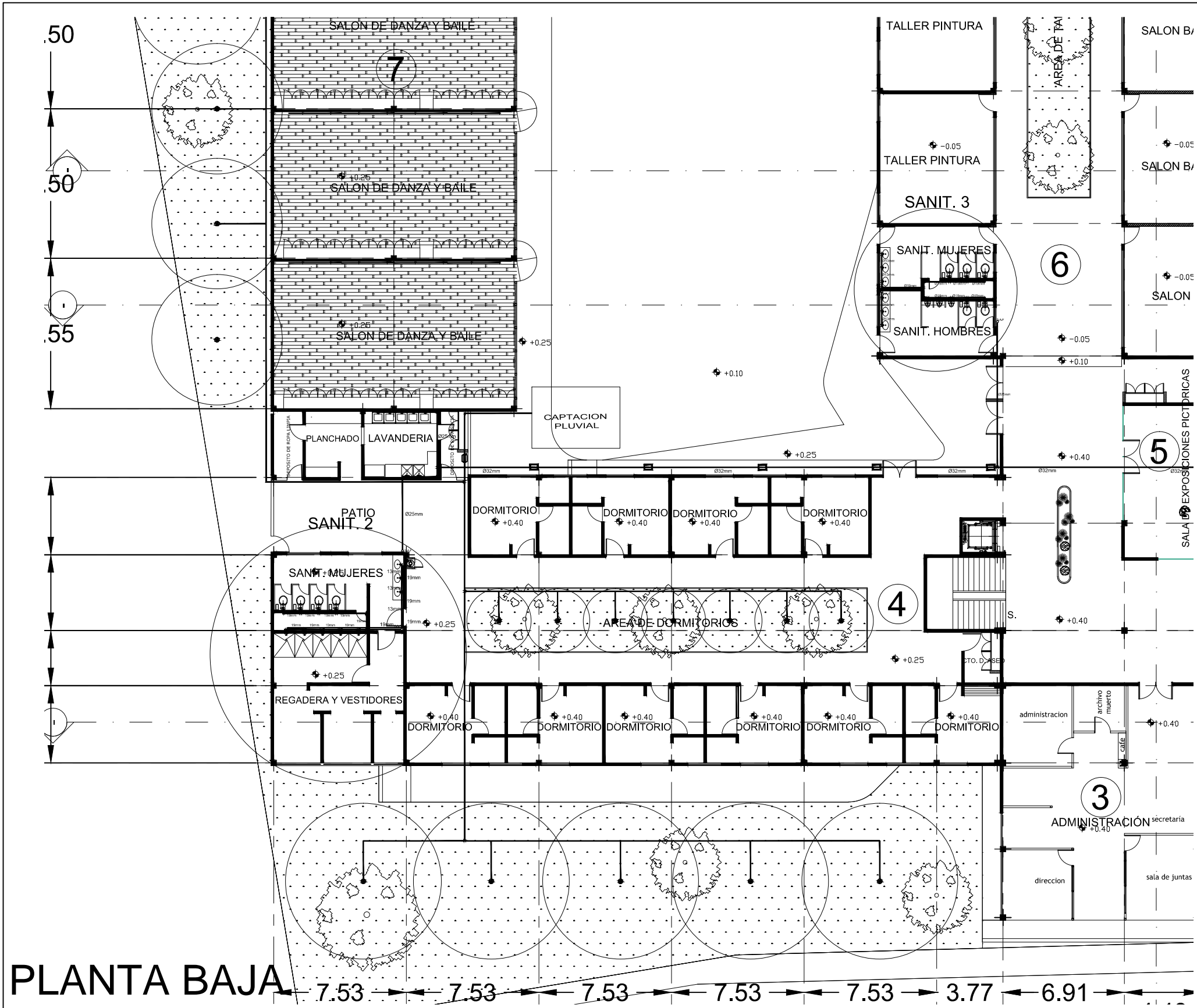

PLANTA BAJA

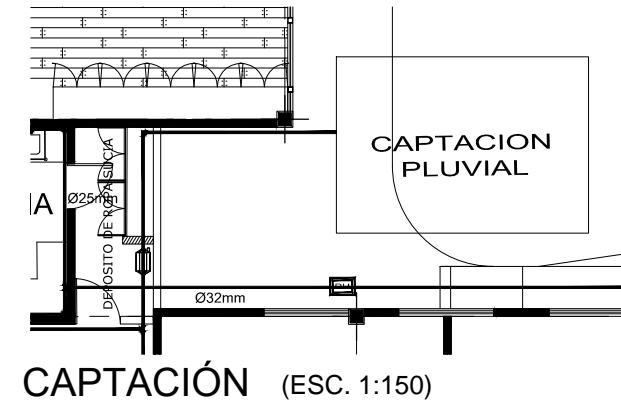

RADIO DE INFLUENCIA

MACROLOCALIZACION

MICROLOCALIZACION

SIMBOLOGIA

● FLOTADOR

— TUBERÍA DE COBRE AGUA FRÍA

— TUBERÍA DE COBRE AGUA CALIENTE

⌋ LLAVE NARIZ

⊞ BOMBA DE AGUA

⌋ LLAVE DE PASO

○ B.A.F BAJADA DE AGUA FRÍA

○ B.A.C BAJADA DE AGUA CALIENTE

⊙ CALENTADOR DE AGUA

⊙ MEDIDOR

⊙ ASPERSOR

UNIVERSIDAD MICHOACANA DE SAN NICOLAS DE HIDALGO

FACULTAD DE ARQUITECTURA

PROYECTO:

CENTRO DE INTEGRACIÓN AL ARTE
CON PROGRAMA DE RESIDENCIA ARTÍSTICA
POR MEDIO DE RETRIBUCIÓN SOCIAL

ESTADO:

MICHOACÁN

ASESOR:

JESUS LOPEZ MOLINA

CIUDAD:

MORELIA

ALUMNO:

MARK MUÑOZ RAMOS

TIPO DE PLANO:

INSTALACIÓN HIDRAULICA

CALLE:

PINO CHINO, REAL UNIVERSIDAD.

ADOTACION:

METROS

ESCALA:

1:500

FECHA:

JUNIO

CLAVE:

HID—01

PRODUCED BY AN AUTODESK EDUCATIONAL PRODUCT

PRODUCED BY AN AUTODESK EDUCATIONAL PRODUCT

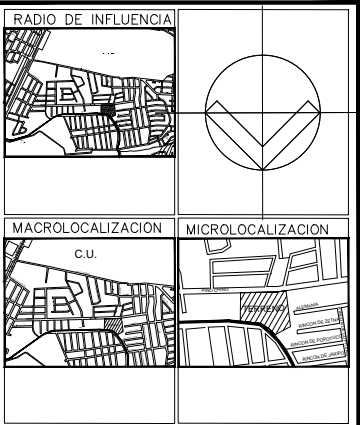

SIMBOLOGIA

- Z-1 ZAPATA 1
Z-2 ZAPATA 2
Z-3 ZAPATA 3
Z-4 ZAPATA 4
C-1 COLUMNA 1
C-2 COLUMNA 2
T-1 TRABE 1
T-2 TRABE 2

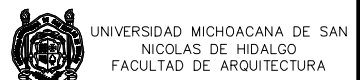

PROYECTO:
CENTRO DE INTEGRACIÓN AL ARTE
CON PROGRAMA DE RESIDENCIA ARTÍSTICA
POR MEDIO DE RETRIBUCIÓN SOCIAL

ESTADO: MICHOACÁN
CIUDAD: MORELIA
ASESOR: JESUS LOPEZ MOLINA
ALUMNO: MARK MUÑOZ RAMOS

TIPO DE PLANO:
ESTRUCTURAL

CALLE:
PINO CHINO, REAL UNIVERSIDAD.

ACOTACION:
METROS
ESCALA:
1:500
FECHA:
JUNIO
CLAVE:
EST-01

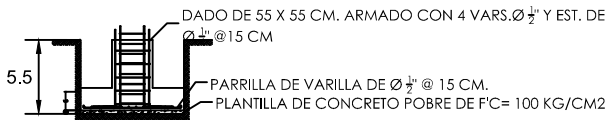
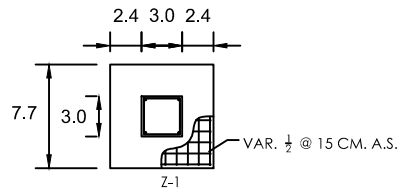
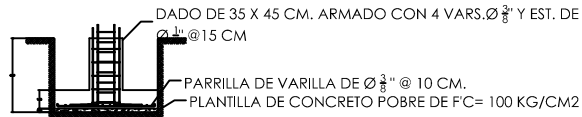
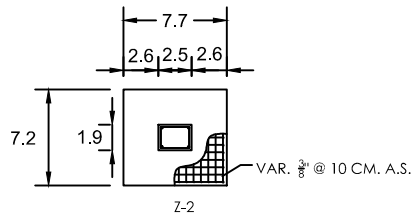

DETALLES DE ZAPATA

ESPECIFICACIONES GENERALES

CONCRETO
EL CONCRETO A UTILIZAR ES NORMAL CON RESISTENCIA A LA COMPRESION MAXIMA A LOS 28 DIAS Y P.V = 2400 KG./ M.3 CON AGREGADO GRUOSO MAXIMO DE 3 / 4 " Y SERA f'c = 200 k g. / cm.2 PARA LA CIMENTACION f'c = 250 kg / cm. 2 PARA LAS COLUMNAS TRABES Y LOSAS f'c = 200 kg. / cm.2 PARA DALAS COLUMNAS Y CASTILLOS MENORES f'c = 100 kg. / cm.2 PARA FIRMES Y PLANTILLA DE CIMENTACION

ACERO
PARA Ø DE 1 / 4 " UTILIZADO EN ESTRIBOS SE USARA ACERO GRADO ESTRUCTURAL DE fy = 2530 kg. / cm.2 Y PARA Ø MAYORES DE 1 / 4 " SE USARA ACERO DE REFUERZO DE ALTA RESISTENCIA (GRADO DURO) DE fy = 4200 kg. / cm.2 EN CASO DE UTILIZAR MALLA ELECTROSOLDADA SERA DE 6" X 6" X 1 0" X 1 0" CON RESISTENCIA DE fy = 5000 kg. / cm. 2

- NOTAS GENERALES
1- ACOTACIONES Y NIVELES EN METROS
2- LAS COTAS RIGEN AL DIBUJO
3- TODAS LAS COTAS ,EJES, NIVELES, Y PAÑOS FIJOS DE LA ESTRUCTURA , DEBERAN VERIFICARSE CON LOS PLANOS ARQUITECTONICOS Y EN LA OBRA
4- LOS DETALLES ESTRUCTURALES EN LOS QUE SE INDICA EL ARMADO ESTAN FUERA DE ESCALA
5- EL RECUBRIMIENTO LIBRE AL REFUERZO (VARILLA) EN MUROS , COLUMNAS , Y TRABES NO SERA MENOR DE 2.5 CM.
6- ES CONVENIENTE QUE EN LAS TRABES SE DE UNA CONTRAFLECHA AL CENTRO DEL CLARO DE L / 400 Y NO DEBER TRASLAPARSE MS DEL 50 % DEL CLARO DEL REFUERZO EN UNA MISMA SECCION
8- TODAS LAS VARILLAS LONGITUDINALES DEBERAN ANCLARSE EN UN ELEMENTO EXTREMO CON ESCUADRA A 90 ° Y NO SERA MENOR DE 20 " DIAMETROS
9- DETALLES DE DOBLECES Y TRASLAPES DEL ACERO DE REFUERZO

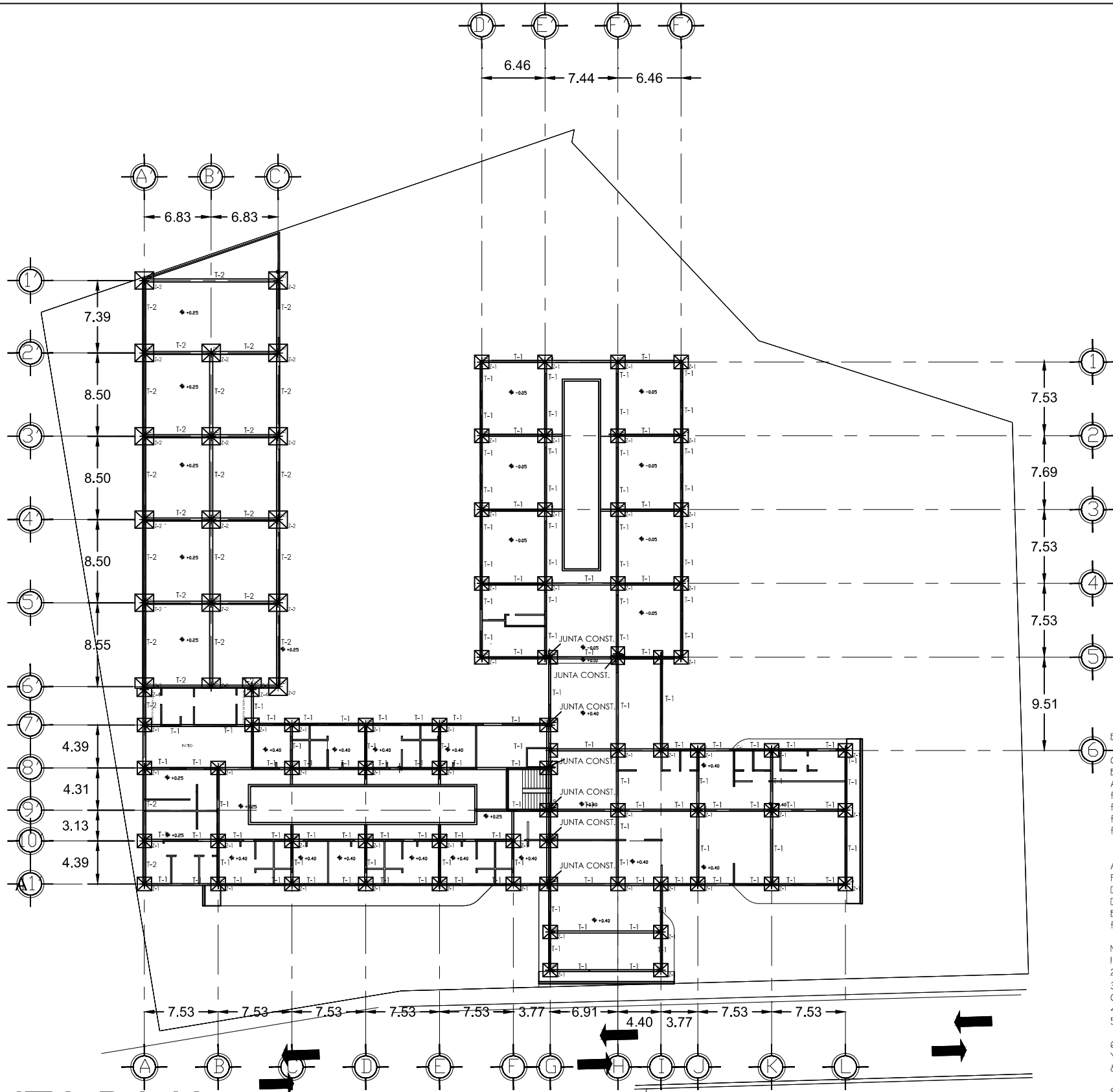

PLANTA BAJA

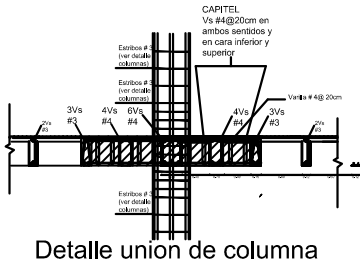
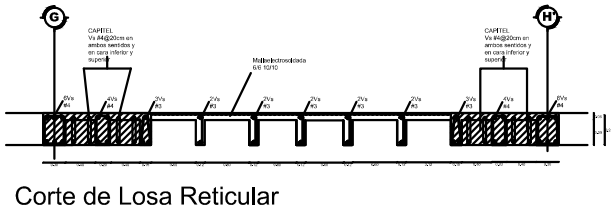
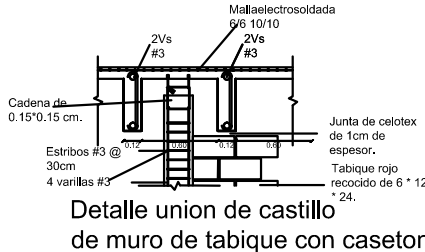
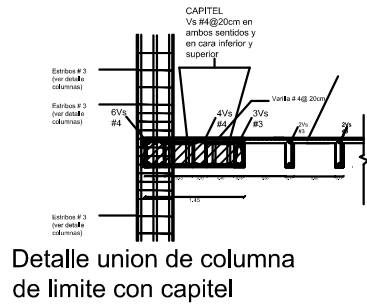
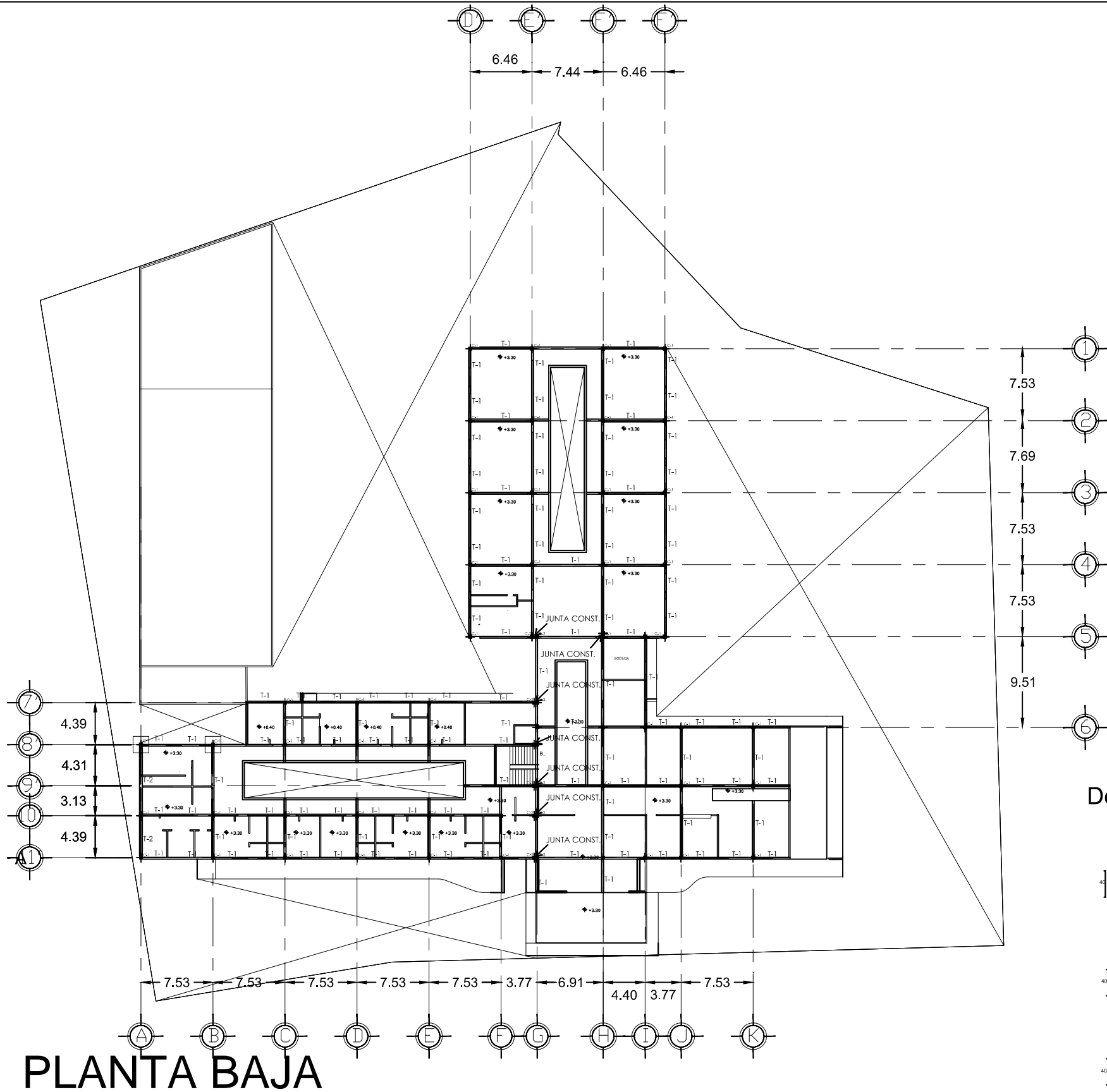

Detalles de Traveses de Liga

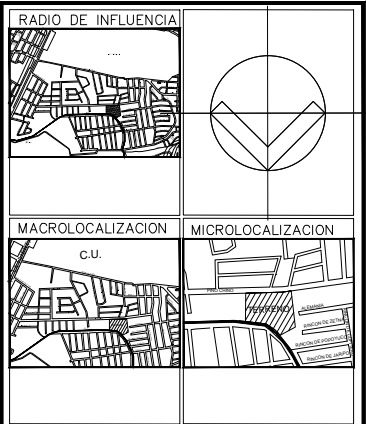
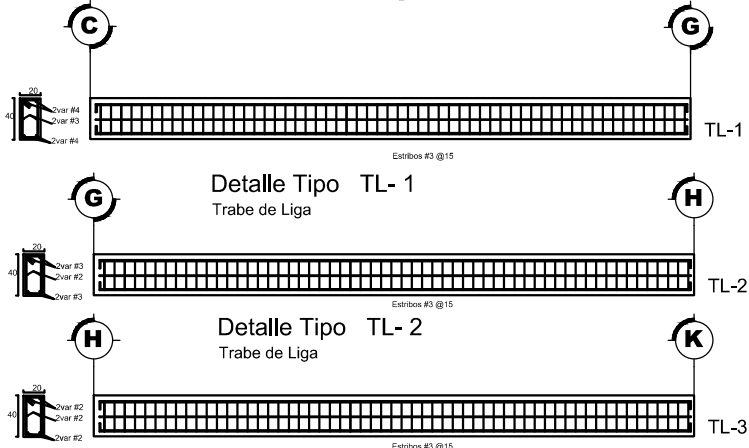

SIMBOLOGIA	
Z-1	ZAPATA 1
Z-2	ZAPATA 2
Z-3	ZAPATA 3
Z-4	ZAPATA 4
C-1	COLUMNA 1
C-2	COLUMNA 2
T-1	TRABE 1
T-2	TRABE 2

UNIVERSIDAD MICHOACANA DE SAN NICOLAS DE HIDALGO FACULTAD DE ARQUITECTURA	
PROYECTO: CENTRO DE INTEGRACIÓN AL ARTE CON PROGRAMA DE RESIDENCIA ARTÍSTICA POR MEDIO DE RETRIBUCIÓN SOCIAL	
ESTADO: MICHOACÁN	ASESOR: JESUS LOPEZ MOLINA
CIUDAD: MORELIA	ALUMNO: MARK MUÑOZ RAMOS
TIPO DE PLANO: ESTRUCTURAL	
CALLE: PINO CHINO, REAL UNIVERSIDAD.	
ACOTACION: METROS ESCALA: 1:500 FECHA: JUNIO	CLAVE: EST-02

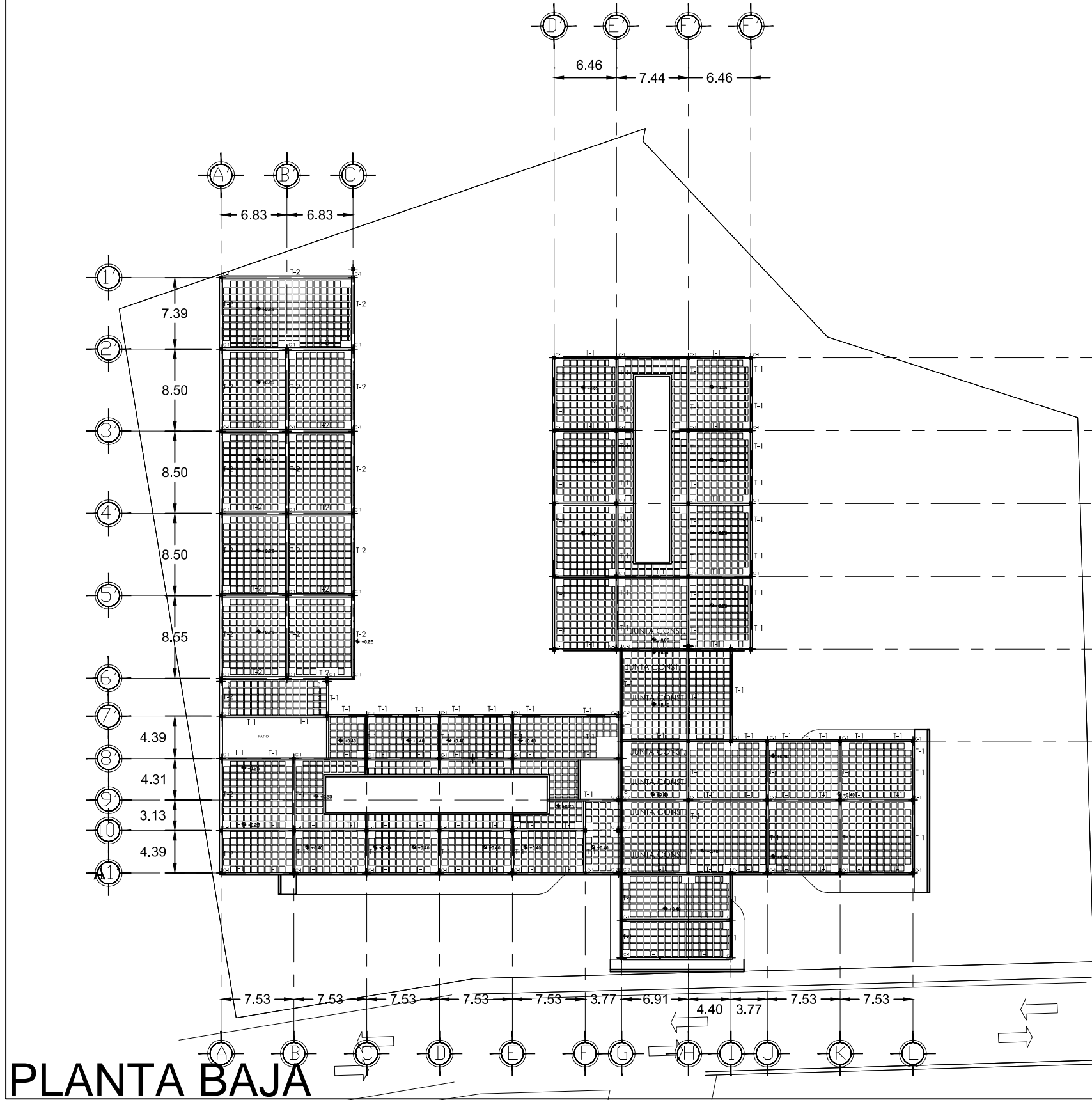

PLANTA BAJA

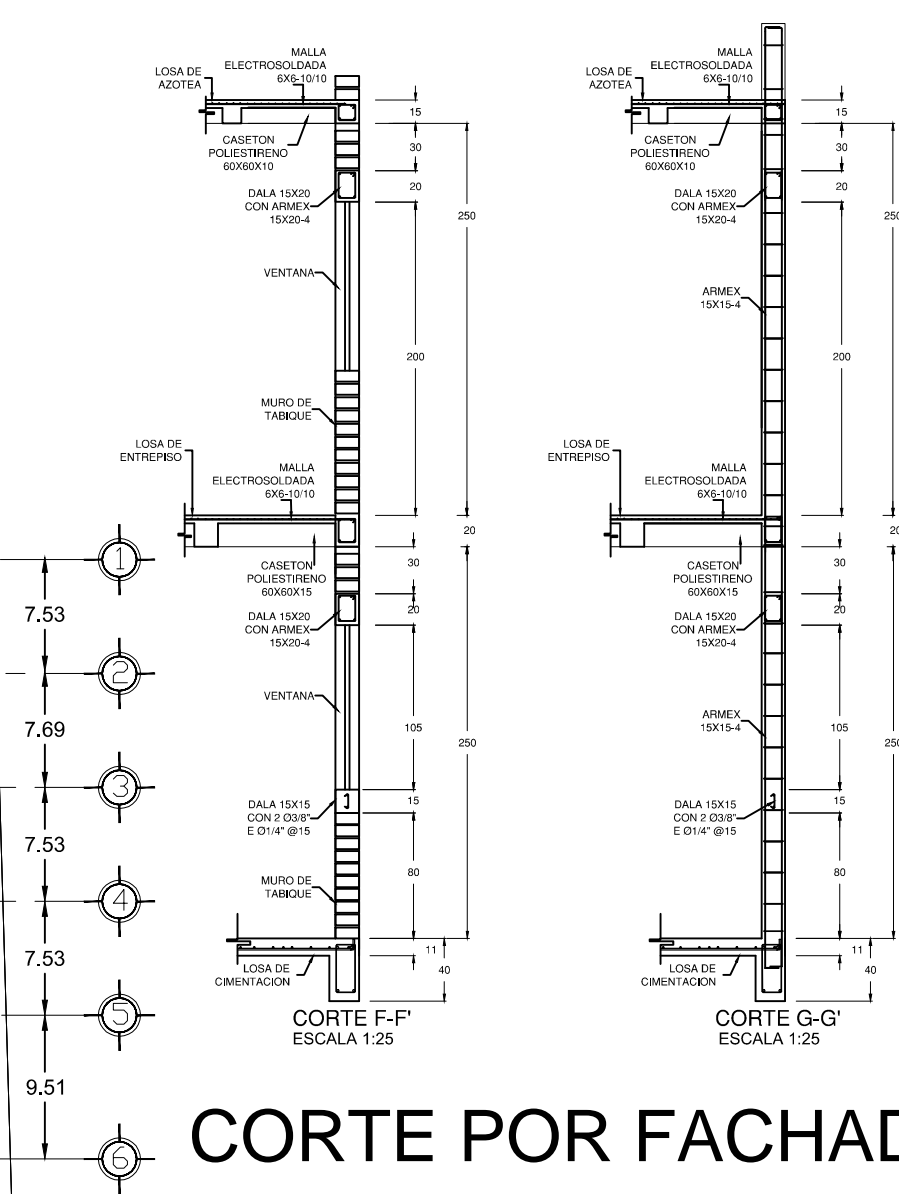

CORTE POR FACHADA

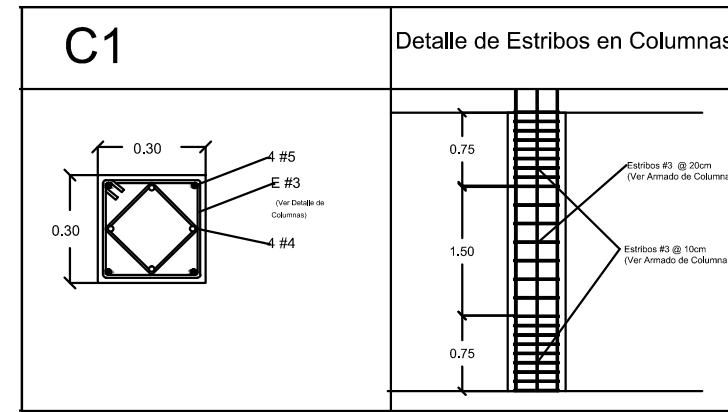

DETALLE COLUMNA

RADIO DE INFLUENCIA	
MACROLOCALIZACION	MICROLOCALIZACION
SIMBOLOGIA	
Z-1 ZAPATA 1	
Z-2 ZAPATA 2	
Z-3 ZAPATA 3	
Z-4 ZAPATA 4	
C-1 COLUMNA 1	
C-2 COLUMNA 2	
T-1 TRABE 1	
T-2 TRABE 2	
UNIVERSIDAD MICHOACANA DE SAN NICOLAS DE HIDALGO FACULTAD DE ARQUITECTURA	
PROYECTO: CENTRO DE INTEGRACIÓN AL ARTE CON PROGRAMA DE RESIDENCIA ARTISTICA POR MEDIO DE RETRIBUCIÓN SOCIAL	
ESTADO: MICHOACÁN	ASESOR: JESUS LOPEZ MOLINA
CUIDAD: MORELIA	ALUMNO: MARK MUÑOZ RAMOS
TIPO DE PLANO: ESTRUCTURAL	
CALLE: PINO CHINO, REAL UNIVERSIDAD.	
ACOTACION: METROS ESCALA: 1:500 FECHA: JUNIO	CLAVE: EST-03

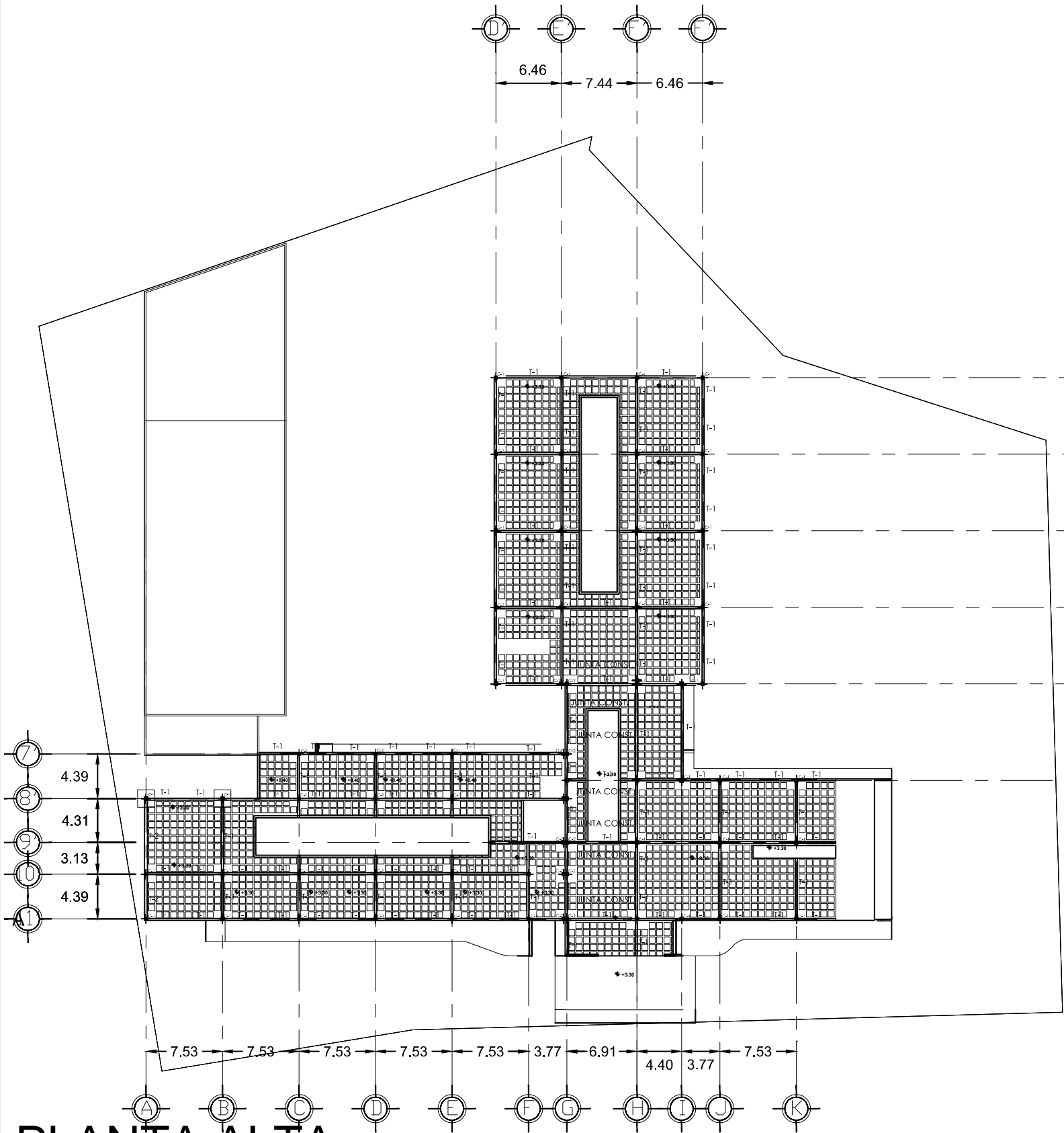

PLANTA ALTA

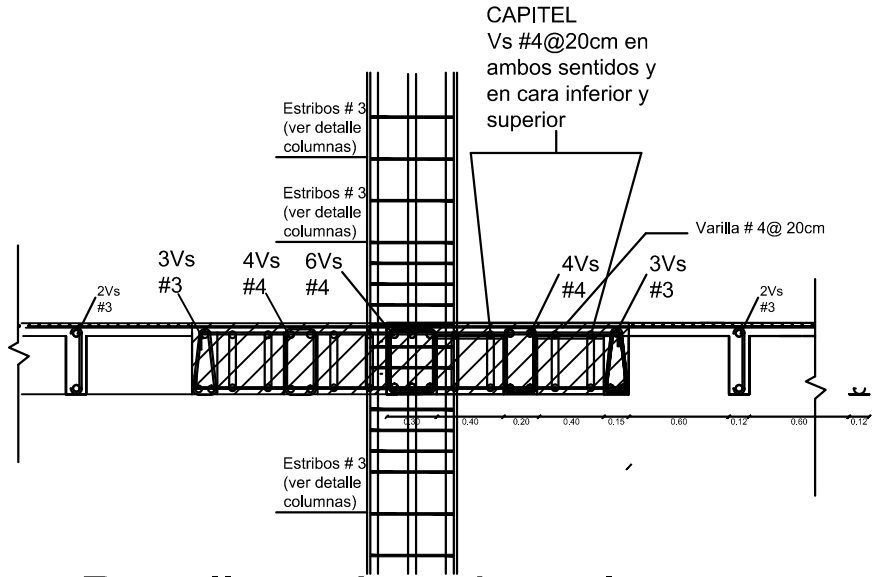

Detalle union de columna con capitel

ESPECIFICACIONES GENERALES

CONCRETO
EL CONCRETO A UTILIZAR ES NORMAL CON RESISTENCIA A LA COMPRESION MAXIMA A LOS 28 DIAS Y P.V = 2400 KG./ M.3 CON AGREGADO GRUESO MAXIMO DE 3 / 4 " Y SERA
Pc = 200 k g. / cm.2 PARA LA CIMENTACION
Pc = 250 kg / cm. 2 PARA LAS COLUMNAS TRABES Y LOSAS
Pc = 200 kg. / cm.2 PARA DALAS COLUMNAS Y CASTILLOS MENORES
Pc = 100 kg. / cm.2 PARA FIRMES Y PLANTILLA DE CIMENTACION

ACERO
PARA Ø DE 1 / 4 " UTILIZADO EN ESTRIBOS SE USARA ACERO GRADO ESTRUCTURAL DE fy = 2530 kg. / cm.2 Y PARA Ø MAYORES DE 1 / 4 " SE USARA ACERO DE REFUERZO DE ALTA RESISTENCIA (GRADO DURO) DE fy = 4200 kg. / cm.2
EN CASO DE UTILIZAR MALLA ELECTROSOLDADA SERA DE 6" X 6" X 10"X10" CON RESISTENCIA DE fy = 5000 kg. / cm. 2

NOTAS GENERALES
1- ACOTACIONES Y NIVELES EN METROS
2- LAS COTAS RIGEN AL DIBUJO
3- TODAS LAS COTAS ,EJES, NIVELES, Y PAÑOS FIJOS DE LA ESTRUCTURA , DEBERAN VERIFICARSE CON LOS PLANOS ARQUITECTONICOS Y EN LA OBRA
4- LOS DETALLES ESTRUCTURALES EN LOS QUE SE INDICA EL ARMADO ESTAN FUERA DE ESCALA
5- EL RECUBRIMIENTO LIBRE AL REFUERZO (VARILLA) EN MUROS , COLUMNAS , Y TRABES NO SERA MENOR DE 2.5 CM.
6- ES CONVENIENTE QUE EN LAS TRABES SE DE UNA CONTRAFLECHA AL CENTRO DEL CLARO DE L / 400 Y NO DEBER TRASLAPARSE M5 DEL 50 % DEL CLARO DEL REFUERZO EN UNA MISMA SECCION
8- TODAS LAS VARILLAS LONGITUDINALES DEBERAN ANCLARSE EN UN ELEMENTO EXTREMO CON ESCUADRA A 90 ° Y NO SERA MENOR DE 20 DIAMETROS
9- DETALLES DE DOBLECES Y TRASLAPES DEL ACERO DE REFUERZO

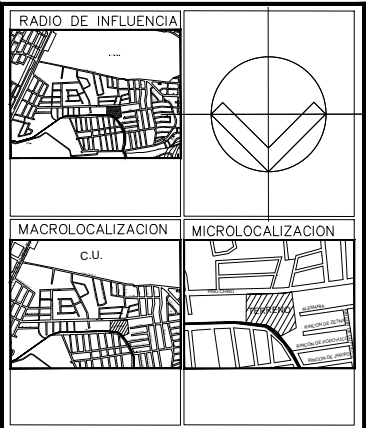

SIMBOLOGIA	
Z-1	ZAPATA 1
Z-2	ZAPATA 2
Z-3	ZAPATA 3
Z-4	ZAPATA 4
C-1	COLUMNA 1
C-2	COLUMNA 2
T-1	TRABE 1
T-2	TRABE 2

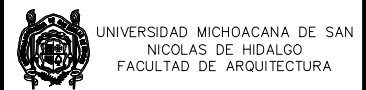

PROYECTO:
CENTRO DE INTEGRACIÓN AL ARTE
CON PROGRAMA DE RESIDENCIA ARTISTICA
POR MEDIO DE RETRIBUCIÓN SOCIAL

ESTADO: MICHOACÁN	ASESOR: JESUS LOPEZ MOLINA
CIUDAD: MORELIA	ALUMNO: MARK MUÑOZ RAMOS

TIPO DE PLANO:
ESTRUCTURAL

CALLE:
PINO CHINO, REAL UNIVERSIDAD.

ACOTACION: METROS ESCALA: 1:500 FECHA: JUNIO	CLAVE: EST-04
---	------------------

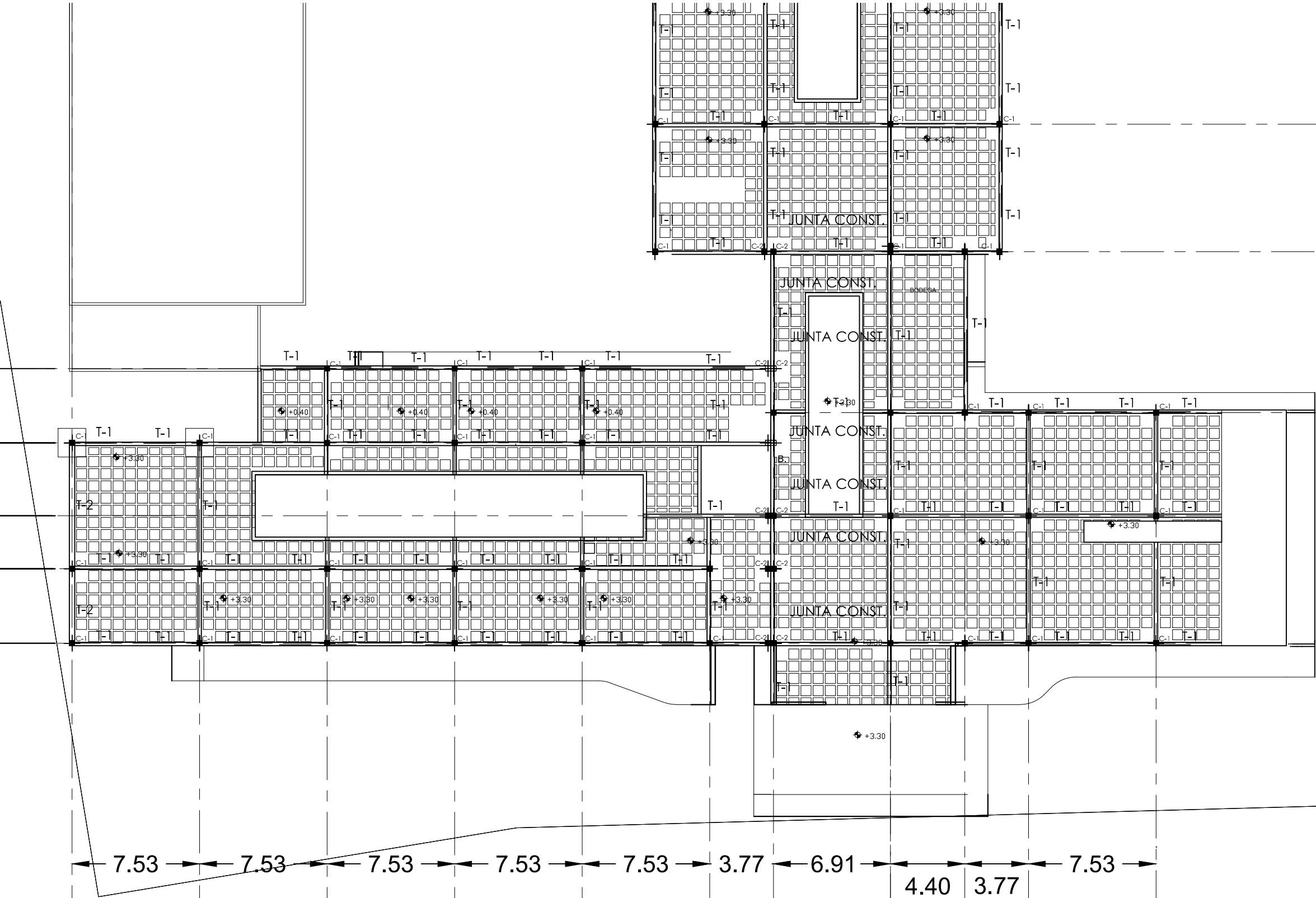

PLANTA ALTA (ESC. 1:250)



SIMBOLOGIA

- Z-1 ZAPATA 1
- Z-2 ZAPATA 2
- Z-3 ZAPATA 3
- Z-4 ZAPATA 4
- C-1 COLUMNA 1
- C-2 COLUMNA 2
- T-1 TRABE 1
- T-2 TRABE 2

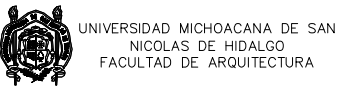

PROYECTO:
CENTRO DE INTEGRACIÓN AL ARTE
CON PROGRAMA DE RESIDENCIA ARTÍSTICA
POR MEDIO DE RETRIBUCIÓN SOCIAL

ESTADO: MICHOCÁN	ASESOR: JESUS LOPEZ MOLINA
CIUDAD: MORELIA	ALUMNO: MARK MUÑOZ RAMOS

TIPO DE PLANO:
ESTRUCTURAL

CALLE:
PINO CHINO, REAL UNIVERSIDAD.

ACOTACION: METROS	CLAVE: EST-05
ESCALA: 1:500	
FECHA: JUNIO	

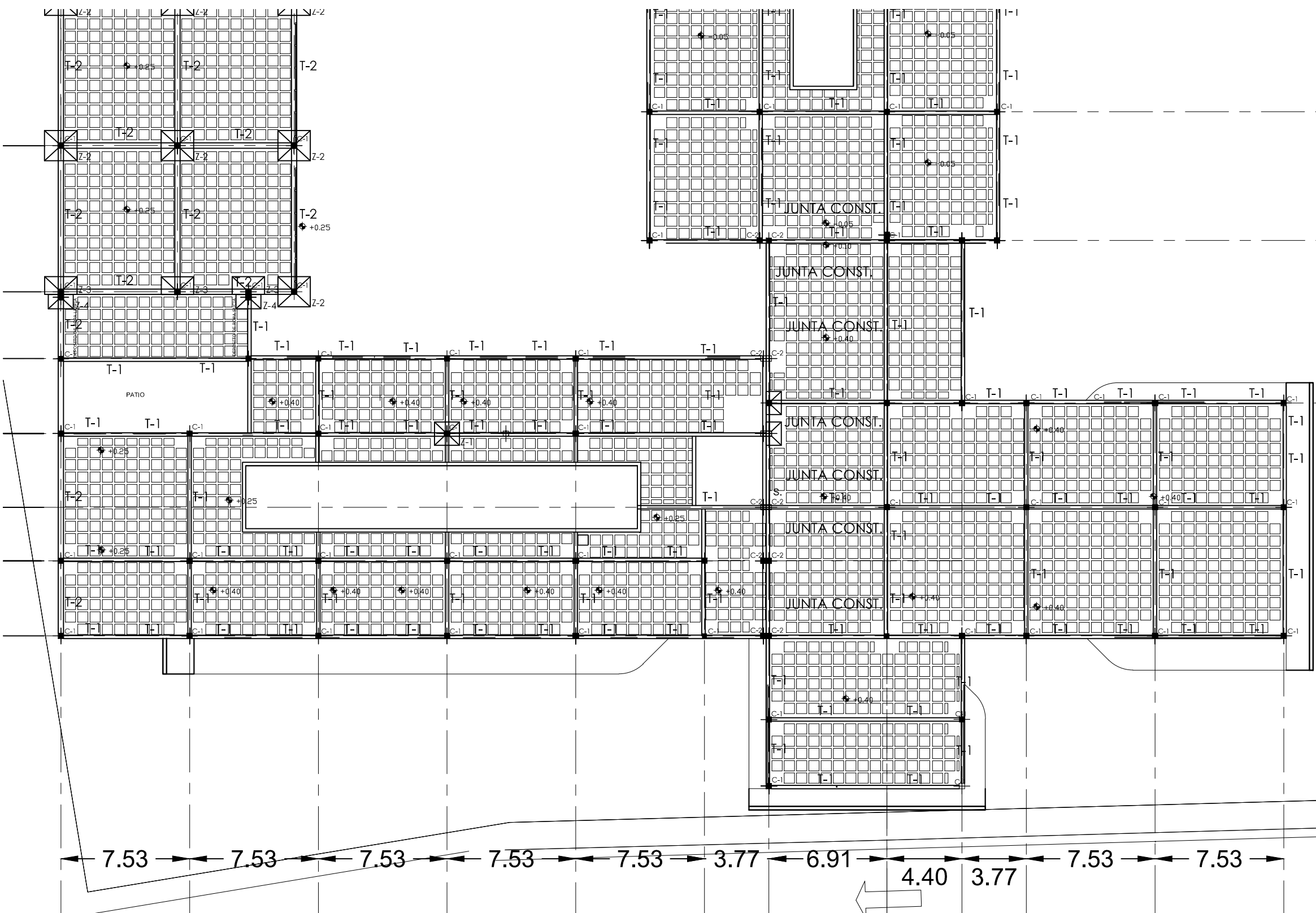

PLANTA BAJA (ESC. 1:250)

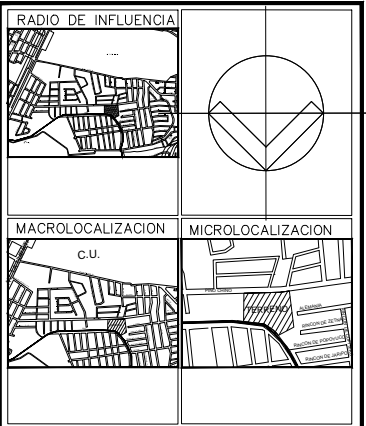

SIMBOLOGIA

- Z-1 ZAPATA 1
- Z-2 ZAPATA 2
- Z-3 ZAPATA 3
- Z-4 ZAPATA 4
- C-1 COLUMNA 1
- C-2 COLUMNA 2
- T-1 TRABE 1
- T-2 TRABE 2

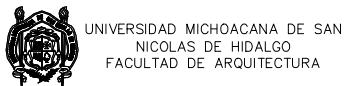

PROYECTO:
CENTRO DE INTEGRACIÓN AL ARTE
CON PROGRAMA DE RESIDENCIA ARTÍSTICA
POR MEDIO DE RETRIBUCIÓN SOCIAL

ESTADO:	ASESOR:
MICHOACÁN	JESUS LOPEZ MOLINA
CIUDAD:	ALUMNO:
MORELIA	MARK MUÑOZ RAMOS

TIPO DE PLANO:
ESTRUCTURAL

CALLE:
PINO CHINO, REAL UNIVERSIDAD.

ACOTACION: METROS ESCALA: 1:500 FECHA: JUNIO	CLAVE: EST-06
---	------------------

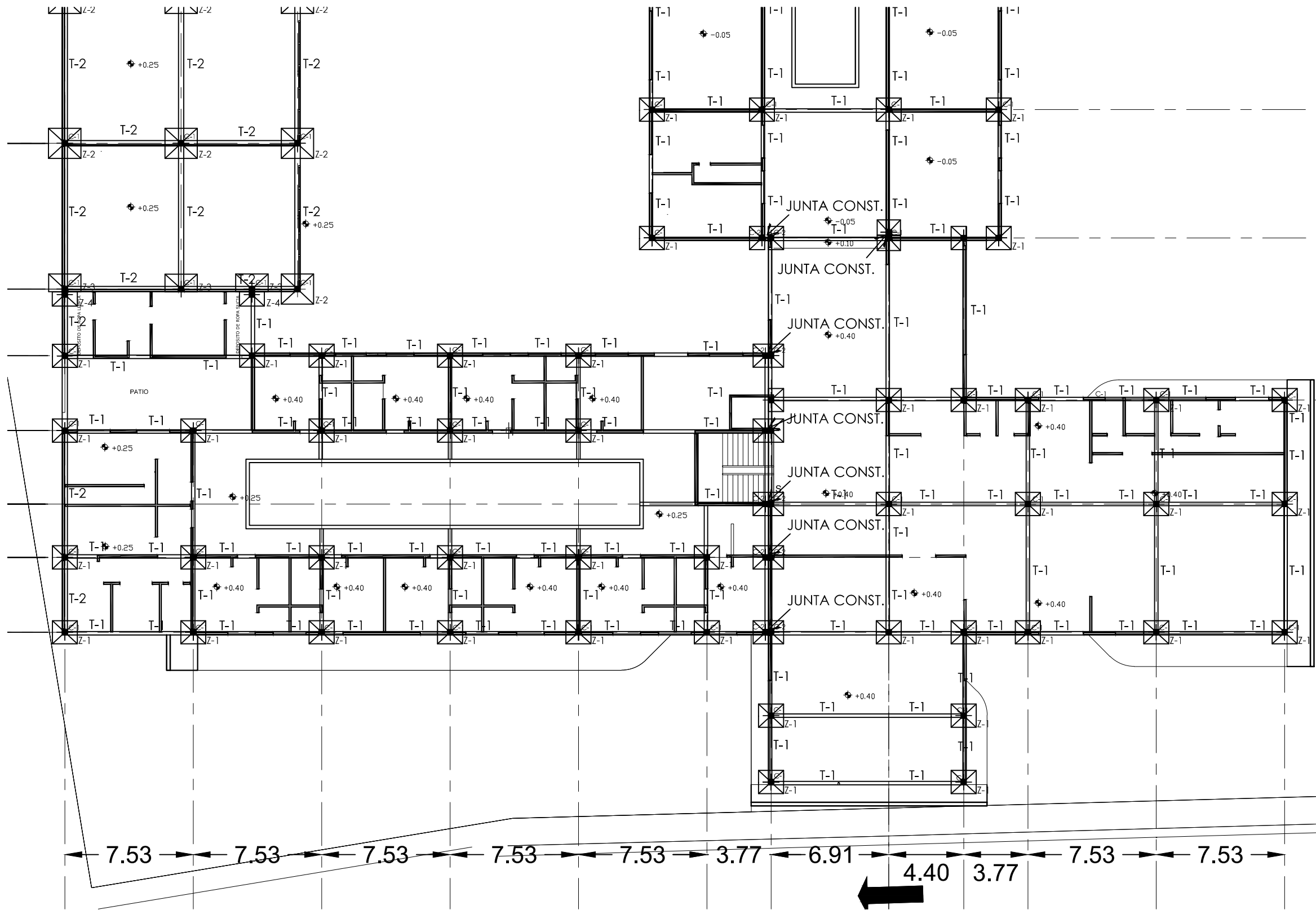

PLANTA BAJA (ESC. 1:250)



SIMBOLOGIA

- Z-1 ZAPATA 1
- Z-2 ZAPATA 2
- Z-3 ZAPATA 3
- Z-4 ZAPATA 4
- C-1 COLUMNA 1
- C-2 COLUMNA 2
- T-1 TRABE 1
- T-2 TRABE 2



UNIVERSIDAD MICHOACANA DE SAN
NICOLAS DE HIDALGO
FACULTAD DE ARQUITECTURA

PROYECTO:

CENTRO DE INTEGRACIÓN AL ARTE
CON PROGRAMA DE RESIDENCIA ARTÍSTICA
POR MEDIO DE RETRIBUCIÓN SOCIAL

ESTADO: MICHOACÁN	ASESOR: JESUS LOPEZ MOLINA
CIUDAD: MORELIA	ALUMNO: MARK MUÑOZ RAMOS

TIPO DE PLANO:
ESTRUCTURAL

CALLE:
PINO CHINO, REAL UNIVERSIDAD.

ADITADOR:
METROS
ESCALA:
1:500
FECHA:
JUNIO

CLAVE:
EST-07

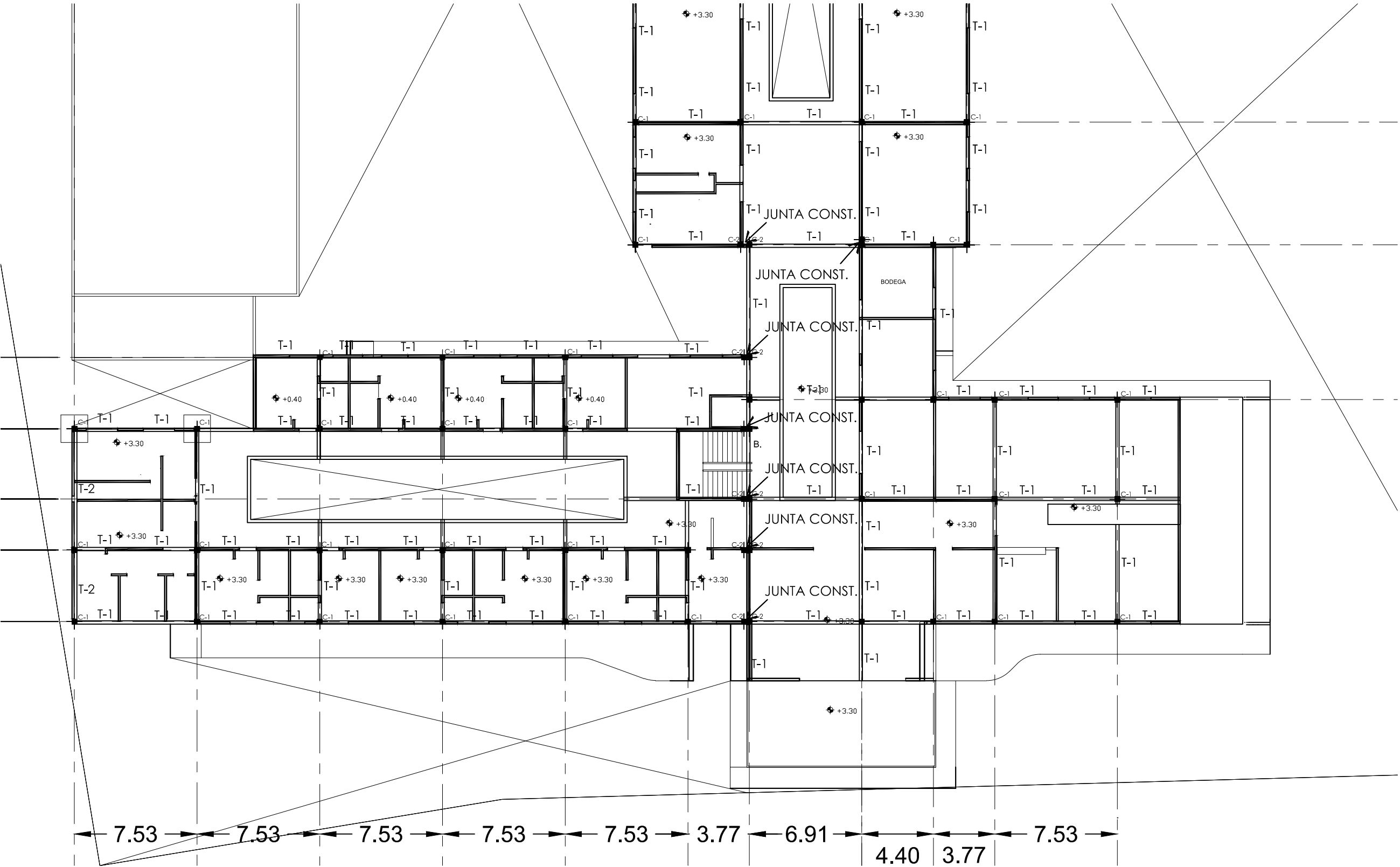

PLANTA BAJA (ESC. 1:250)

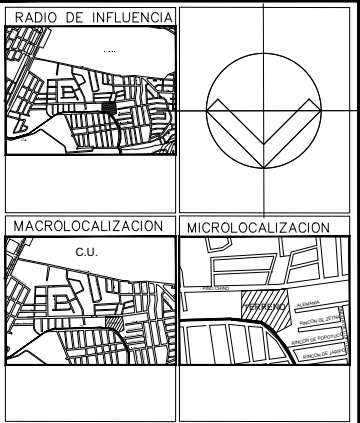

SIMBOLOGIA

- Z-1 ZAPATA 1
- Z-2 ZAPATA 2
- Z-3 ZAPATA 3
- Z-4 ZAPATA 4
- C-1 COLUMNA 1
- C-2 COLUMNA 2
- T-1 TRABE 1
- T-2 TRABE 2



UNIVERSIDAD MICHOACANA DE SAN
NICOLAS DE HIDALGO
FACULTAD DE ARQUITECTURA

PROYECTO:

CENTRO DE INTEGRACIÓN AL ARTE
CON PROGRAMA DE RESIDENCIA ARTÍSTICA
POR MEDIO DE RETRIBUCIÓN SOCIAL

ESTADO: MICHOACÁN	ASESOR: JESUS LOPEZ MOLINA
CIUDAD: MORELIA	ALUMNO: MARK MUÑOZ RAMOS

TIPO DE PLANO:
ESTRUCTURAL

CALLE:
PINO CHINO, REAL UNIVERSIDAD.

ADITADOR:
METROS
ESCALA:
1:500
FECHA:
JUNIO

CLAVE:
EST-08

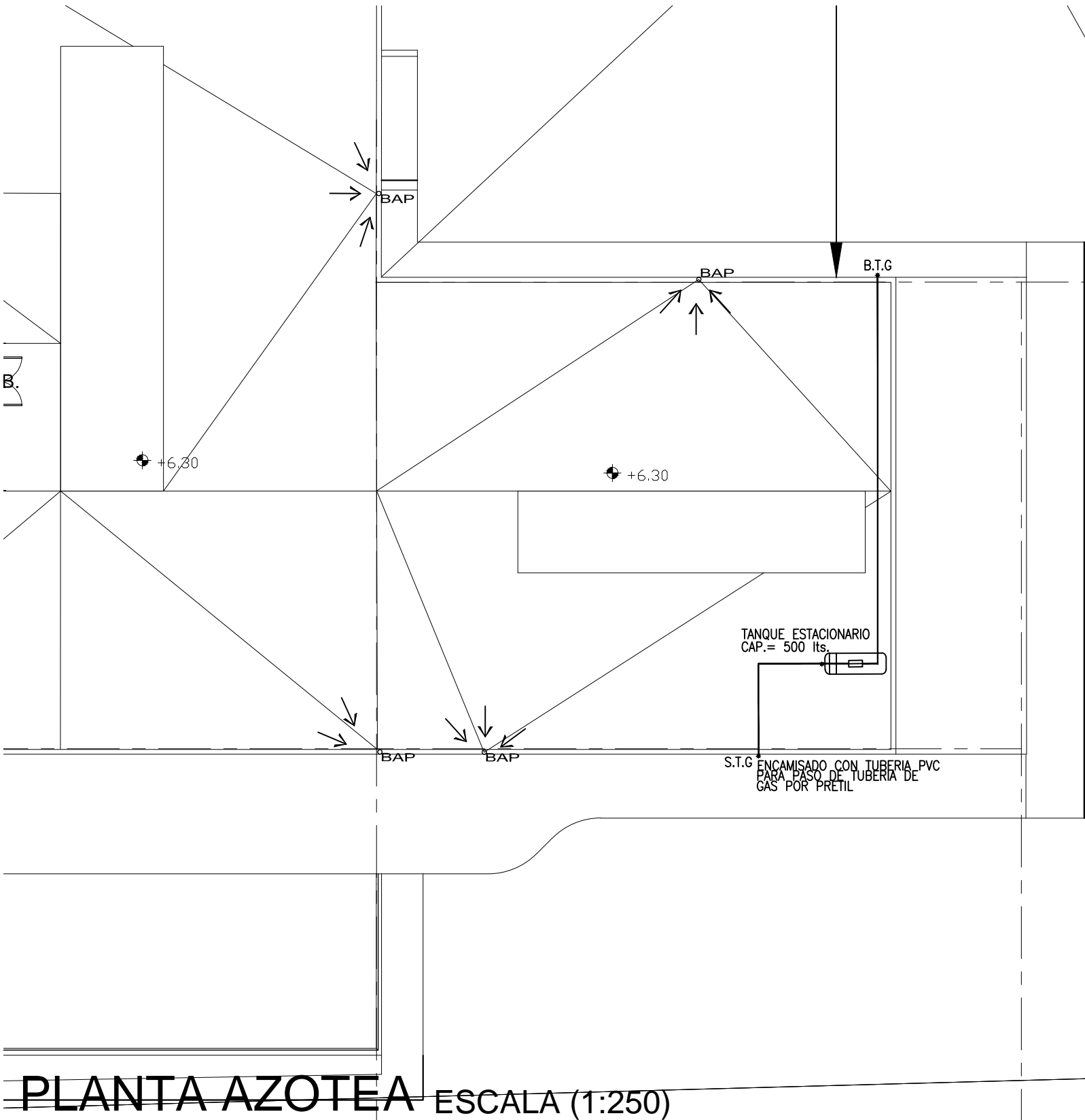

PLANTA AZOTEA ESCALA (1:250)

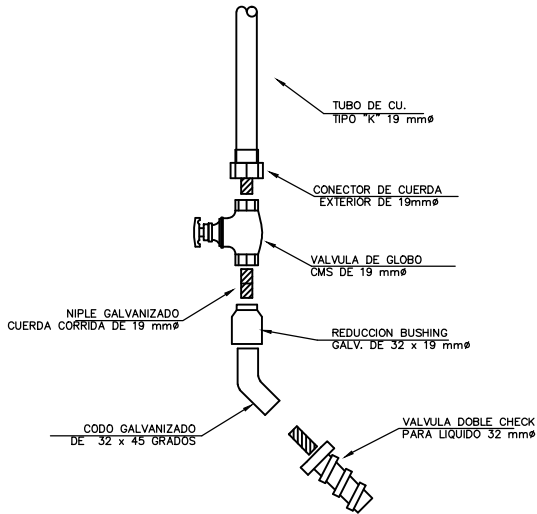
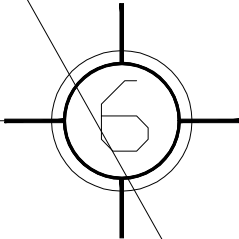

DETALLE ALIMENTACION

ACCESORIOS TANQUE DE GAS	
① TANQUE ESTACIONARIO TIPO INTEMPERIE	⑥ ACOPLADOR ACME
② VALVULA DE LLENADO DE GAS LIQUIDO	⑦ VALVULA DE SEGURIDAD
③ VALVULA DE GLOBO	⑧ REGULADOR DE PRESION
④ VALVULA DE SERVICIO Y DE SEGURIDAD	⑨ TUERCA DE UNION
⑤ JARRO DE AIRE	

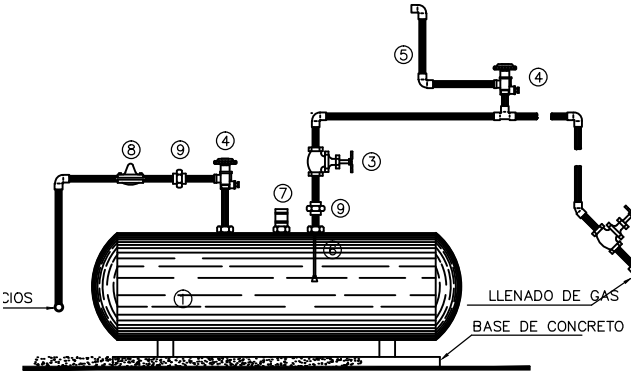

DETALLE TANQUE ESTACIONARIO

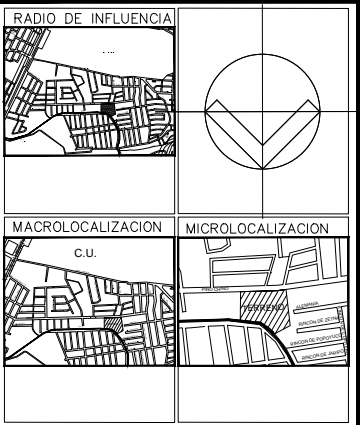

SIMBOLOGIA

- TUBERIA VISIBLE
- TUBERIA OCULTA
- REDUCCION
- TUBERIA FLEXIBLE RIZO
- COBRE FLEXIBLE TIPO L
- TANQUE ESTACIONARIO CAP.=300 lts
- REGULADOR BAJA PRESION
- VALVULA DE CIERRE RAPIDO
- VALVULA DE GLOBO PARA PRESION DE TRABAJO NO MENOR DE 28.12 kg/cm2
- B.T.G BAJA TUBERIA DE GAS
- S.T.G SUBE TUBERIA DE GAS

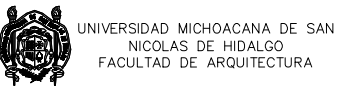

PROYECTO:
CENTRO DE INTEGRACIÓN AL ARTE
CON PROGRAMA DE RESIDENCIA ARTÍSTICA
POR MEDIO DE RETRIBUCIÓN SOCIAL

ESTADO: MICHOCÁN	ASESOR: JESUS LOPEZ MOLINA
CIUDAD: MORELIA	ALUMNO: MARK MUÑOZ RAMOS

TIPO DE PLANO:
INSTALACIÓN DE GAS

CALLE:
PINO CHINO, REAL UNIVERSIDAD.

ACOTACION: METROS ESCALA: 1:500 FECHA: JUNIO	CLAVE: GAS-01
---	------------------

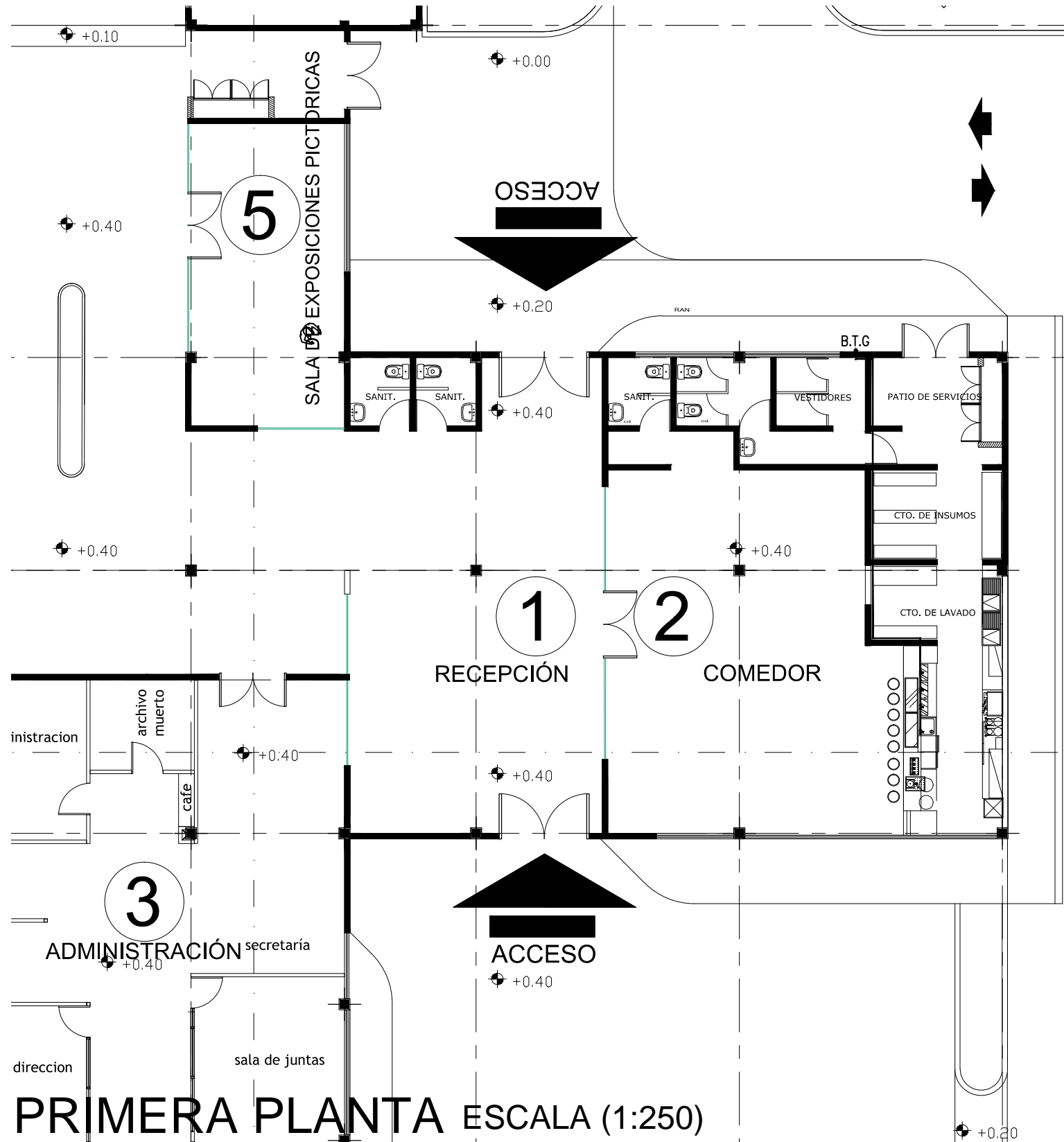

PRIMERA PLANTA ESCALA (1:250)

NOTAS IMPORTANTES:

- ES RESPONSABILIDAD DEL INSTALADOR EL CONSTRUIR LA INSTALACION DE GAS L.P. LO MAS APEGADO POSIBLE A LOS PLANOS DE PROYECTO. AJUSTANDO EL DISEÑO A LAS CONDICIONES REALES DE LA OBRA Y AL TERMINO DE LA CONSTRUCCION DEBERA ENTREGAR LOS PLANOS ACTUALIZADOS.
- UNICAMENTE SE DEBERAN INSTALAR TUBERIAS, VALVULAS Y ACCESORIOS CON AUTORIZACION PARA USO CON GAS L.P. QUE DEBERAN DE MOSTRAR SU CONTRASEÑA NOM.
- LA DISTANCIA MINIMA ENTRE EL RECIPIENTE DE GAS L.P. Y CUALQUIER FUENTE DE RIESGO (FLAMA, CALOR, CHISPA, INTERRUPTORES, SALIDA ELECTRICA, MOTORES ELECTRICOS, APARATOS DE AIRE ACONDICIONADO, ENFRIADOR EVAPORATIVO) SERA DE 3 mts. O MAYOR.
- LA DISTANCIA ENTRE LA TUBERIA DE LA INSTALACION DE GAS Y LA INSTALACION ELECTRICA O AGUA CALIENTE SERA DE 20 cm. O MAYOR.
- LA ENTRADA DE LA TUBERIA DE SERVICIO A LA CONSTRUCCION DEBERA SER VISIBLE.
- LA TUBERIA DE INSTALACION GAS L.P. EN TODO EL RECORRIDO QUE SEA VISIBLE SE PINTARA DE COLOR AMARILLO.
- PROHIBIDO CALENTAR Y DOBLAR LOS TUBOS.
- PARA CONEXIONES ROSCADAS SE USARA UN SELLADOR A BASE DE TEFLON. PARA CONEXIONES DE COBRE SE USARA SOLDADURA 95x5%.
- LA ALIMENTACION A CADA APARATO REMATARA EN UNA VALVULA DE PASO EN EL EXTREMO DE LA TUBERIA RIGIDA Y A CONTINUACION UN RIZO DE COBRE FLEXIBLE CON LONGITUD MAXIMA DE 150 mts. LA VALVULA DE PASO DEBERA LOCALIZARSE EN UN SITIO DE FACIL ACCESO PARA SU OPERACION INMEDIATA.
- SE PROHIBE EL USO DE UNIONES INTERMEDIAS EN TRAMOS RECTOS MENORES DE 6 mts. QUE NO TENGAN DESVIACIONES.
- CUANDO LA TUBERIA ATRAVIESE MURDS DE BLOCK O TABIQUE HUECO ESTE DEBERA SER RELLENADO CON CONCRETO.
- TODA LA TUBERIA DEBERA ESTAR FIJADA CON ABRAZADERAS CUANDO VAYA POR MURDO CON MUERTOS DE CONCRETO A UNA ALTURA DE 10 cms CON SEPARACION DE 3 MTS. MAX.
- SE DEBE DEJAR TAPONADO TODO EXTREMO DE TUBERIA, AUN CUANDO ANTES DE TAL EXTREMO SE CUENTE CON LLAVE DE CIERRE DE CUALQUIER TIPO. NO SE ADMITIRAN TAPONES IMPROVISADOS.
- SE DEBERA UTILIZAR AIRE PARA LAS PRUEBAS DE HERMETICIDAD. NO SE PERMITE EL USO DE AGUA.
- SE DEBERAN REALIZAR PRUEBAS DE HERMETICIDAD CONFORME A LA NORMA: NOM.-069-SCFI-1994.

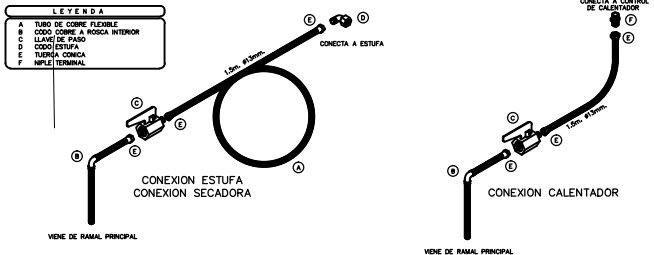

DETALLE CONEXION A MUEBLES

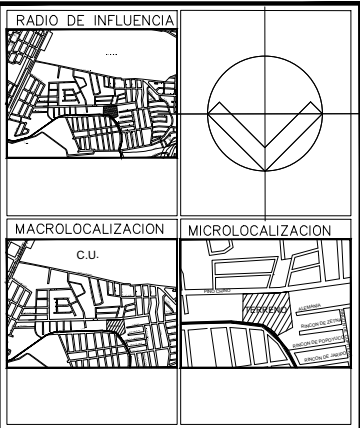

SIMBOLOGIA	
	TUBERIA VISIBLE
	TUBERIA OCULTA
	REDUCCION
	TUBERIA FLEXIBLE RIZO
	COBRE FLEXIBLE TIPO L
	TANQUE ESTACIONARIO CAP.=300 lbs
	REGULADOR BAJA PRESION
	VALVULA DE CIERRE RAPIDO
	VALVULA DE GLOBO PARA PRESION DE TRABAJO NO MENOR DE 28,12 kg/cm2
	●B.T.G BAJA TUBERIA DE GAS
	●S.T.G SUBE TUBERIA DE GAS

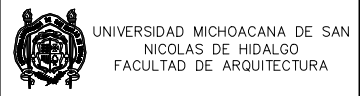

PROYECTO:
CENTRO DE INTEGRACIÓN AL ARTE
CON PROGRAMA DE RESIDENCIA ARTISTICA
POR MEDIO DE RETRIBUCIÓN SOCIAL

ESTADO: MICHOACÁN	ASESOR: JESUS LOPEZ MOLINA
CIUDAD: MORELIA	ALUMNO: MARK MUÑOZ RAMOS

TIPO DE PLANO:
INSTALACIÓN DE GAS

CALLE:
PINO CHINO, REAL UNIVERSIDAD.

ACOTACION: METROS	CLAVE: GAS-02
ESCALA: 1:500	
FECHA: JUNIO	

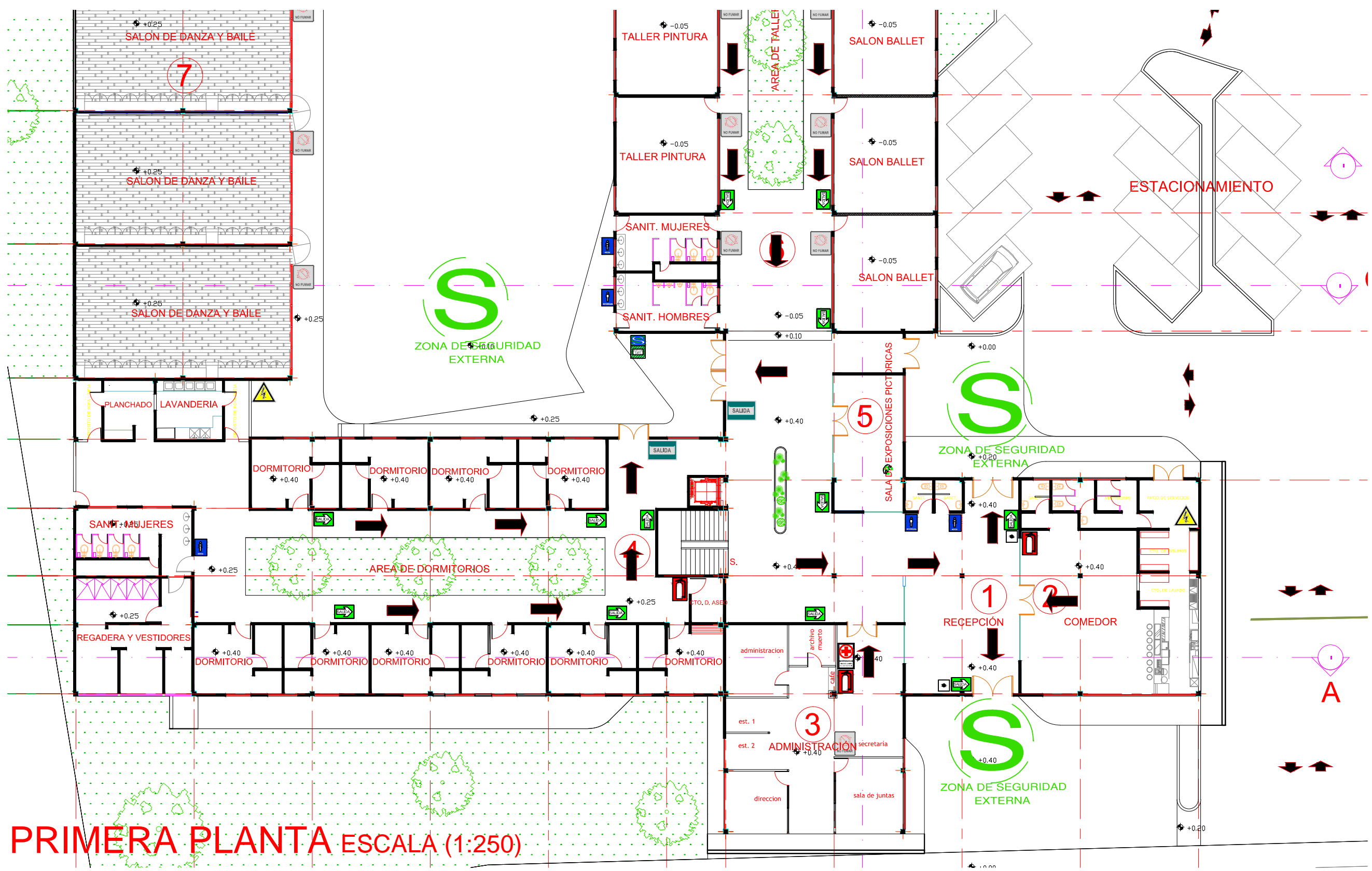

RADIO DE INFLUENCIA	
	
MACROLOCALIZACION	
	
SIMBOLOGIA	
LEYENDA	
	BOTIQUE DE PRIMEROS AUXILIOS
	EXTINTOR TIPO ABC - PQS - 6 Kg.
	ZONA SEGURA EN CASO DE SISMOS
	DIRECCION DE SALIDA HACIA EL EXTERIOR
	LUCES DE EMERGENCIA
	PULSADOR DE EMERGENCIA
	SERVICIOS HIGIENICOS DIFERENCIADOS
	SALIDA EN DINTEL
	RUTA DE EVACUACION (distancia max. de recorrido 45m)
	RIESGO ELECTRICO
	SALIDA CON USO DE ESCALERA
	Restictiva Prohibido Fumar 24x24cm
	Prohibido Ingreso a Personas No Autorizadas
 <div style="margin-left: 20px;"> UNIVERSIDAD MICHOACANA DE SAN NICOLAS DE HIDALGO FACULTAD DE ARQUITECTURA </div>	
PROYECTO: <div style="text-align: center; padding: 10px;"> CENTRO DE INTEGRACIÓN AL ARTE CON PROGRAMA DE RESIDENCIA ARTISTICA POR MEDIO DE RETRIBUCION SOCIAL </div>	
ESTADO: MICOHOACÁN	ASESOR: JESUS LOPEZ MOLINA
CIUDAD: MORELIA	ALUMNO: MARK MUÑOZ RAMOS
TIPO DE PLANO: SEÑALETICA	
CALLE: PINO CHINO, REAL UNIVERSIDAD.	
ACOTACION: METROS ESCALA: 1: 500 FECHA: JUNIO	CLAVE: SEÑ-01



PRODUCED BY AN AUTODESK EDUCATIONAL PRODUCT

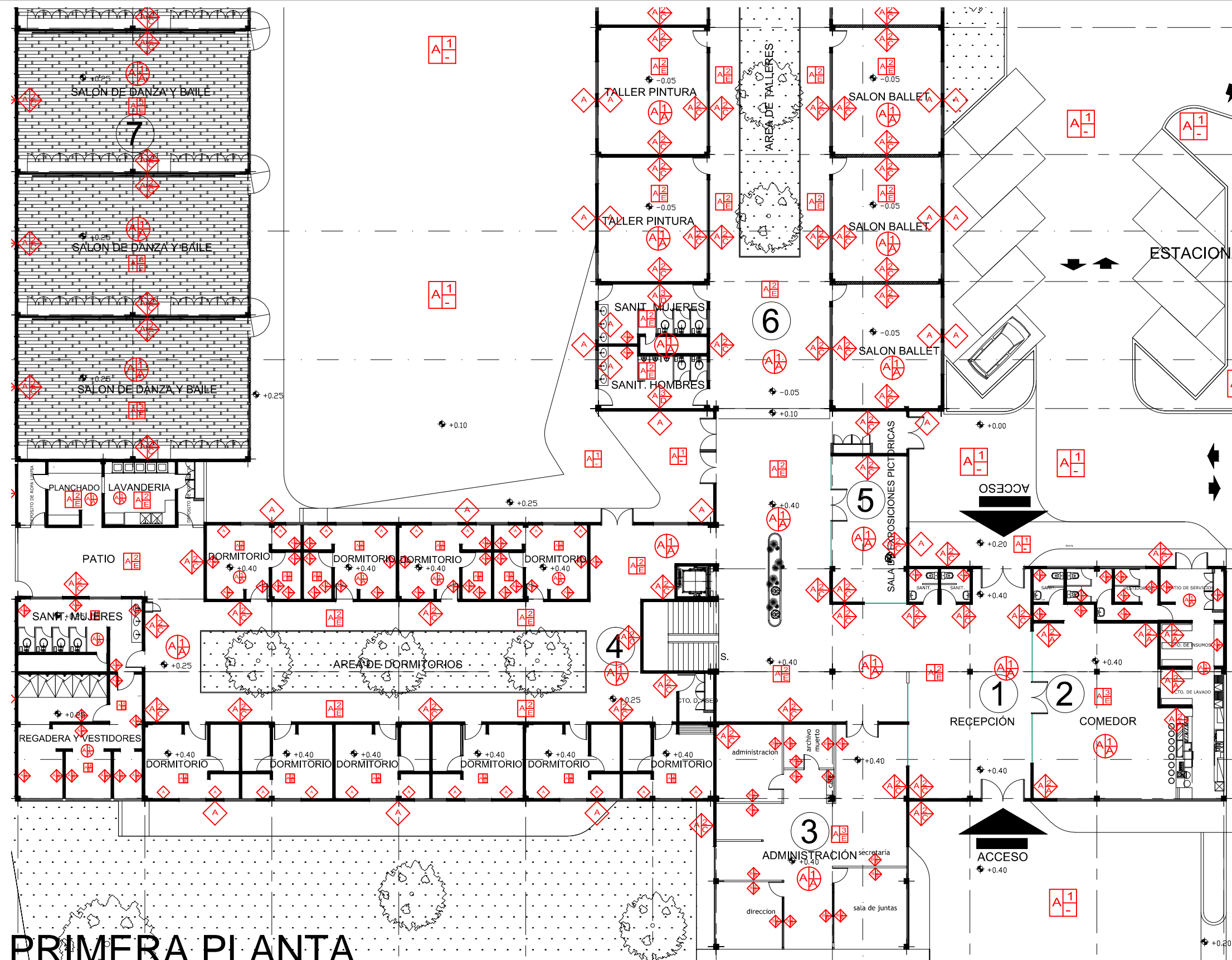

MUROS	MATERIAL BASE ←  ACABADO INICIAL ACABADO FINAL
A	MATERIAL BASE
B	MURO DE TABIQUE ROJO 7-14-28 O TABICON DE CONCRETO MACIZO 10-12-28 MURO DE TABLEROCA A UNA CARA CON BASTIDOR DE CANAL METALICO YPSA
1	ACABADO INICIAL
2	ACABADO APARENTE CON CIMBRA DE MADERA
3	APLANADO DE MEZCLA CEMENTO-CAL-ARENA ACABADO LISO APLANADO DE MEZCLA CEMENTO-CAL-ARENA ACABADO REPELLADO PARA RECIBIR AZULEJO
A	ACABADO FINAL
B	PINTURA ESMALTE COMEX 100 A RAYAS GRIS Y ROJO SEGUN DISEÑO. TERMINANDO CON VINILICA COMEX HASTA NIVEL DE LA LOSA
C	PINTURA VINILICA COMEX, PREVIA APLICACION DE SELLADOR VINILICO 5x1.
D	RECUBRIMIENTO TEXTURI COMEX ACABADO RAYADO MEDIO, PREVIA APLICACION DE SELLADOR VINILICO 5x1. LAUBRIN DE AZULEJO 15x20 cm. PEDREGO CON ADHESIVO INTERCERAMIC, JUNTEADO CON CEMENTO BLANCO.
PISOS	MATERIAL BASE ←  ACABADO INICIAL ACABADO FINAL
A	MATERIAL BASE
B	FRME DE CONCRETO ARMADO. LOSA NERVADA ALIGERADA CON CASETON DE POLIESTIRENO.
1	ACABADO INICIAL
2	ACABADO ESCOBILLADO EN FRESCO FINO DE MORTERO CEMENTO ARENA HASTA 2 cm. DE ESPESOR (SOLO SI ES NECESARIO NIVELAR)
3	COLOCACION DE PISO LAMINADO FLOTANTE MACHENBRADO MARCA PERGO CON ZOCLO EN TODO EL PERIMETRO
4	ENTORTADO CON MEZCLA CEMENTO-ARENA TEPEZIL PARA FORMAR DISEÑOS
A	ACABADO FINAL
B	LOSETA DE BARRO TIPO INTERCERAMIC DE 30x30 cm. ASENTADA CON ADHESIVO INTERCERAMIC Y BOQUILLA DE COLOR 6 mm ESPESOR.
B	PASTA DE CONCRETO CON GRANO DE MÁRMOL ACABADO MACHETADO
D	AZULEJO VENEZANO DE 5x5 cm. ASENTADO CON ADHESIVO INTERCERAMIC, LECHADADO CON CEMENTO BCO. Y PIGMENTO MINERAL
E	ACABADO PULIDO
PLAFONES	MATERIAL BASE ←  ACABADO INICIAL ACABADO FINAL
A	MATERIAL BASE
B	LOSA NERVADA ALIGERADA CON CASETON DE POLIESTIRENO.
1	ACABADO INICIAL
2	SOPORTE MEDIANTE SOLERAS DE 1/2" PARA ANCLAR PLACAS MARCA PLADUR.
A	ACABADO FINAL
B	PLACA LIGERPLAC DE 60X60 MARCA RHO SIN JUNTA APARENTE Y SUSPENSION OCULTA.

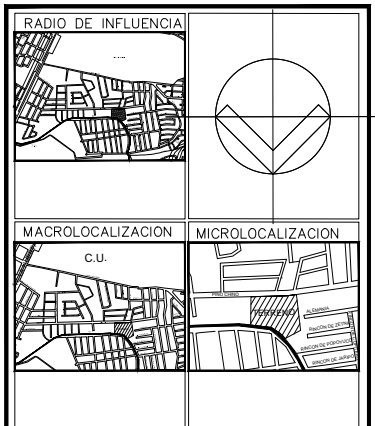

SIMBOLOGIA



UNIVERSIDAD MICHOACANA DE SAN
NICOLAS DE HIDALGO
FACULTAD DE ARQUITECTURA

PROYECTO:

CENTRO DE INTEGRACIÓN AL ARTE
CON PROGRAMA DE RESIDENCIA ARTÍSTICA
POR MEDIO DE RETRIBUCIÓN SOCIAL

ESTADO: MICHOCACÁN	ASESOR: JESUS LOPEZ MOLINA
CIUDAD: MORELIA	ALUMNO: MARK MUÑOZ RAMOS

TIPO DE PLANO:
ACABADOS

CALLE:
PINO CHINO, REAL UNIVERSIDAD.

ACOTACION: METROS	CLAVE:
ESCALA: 1: 500	ACA-01
FECHA: JUNIO	

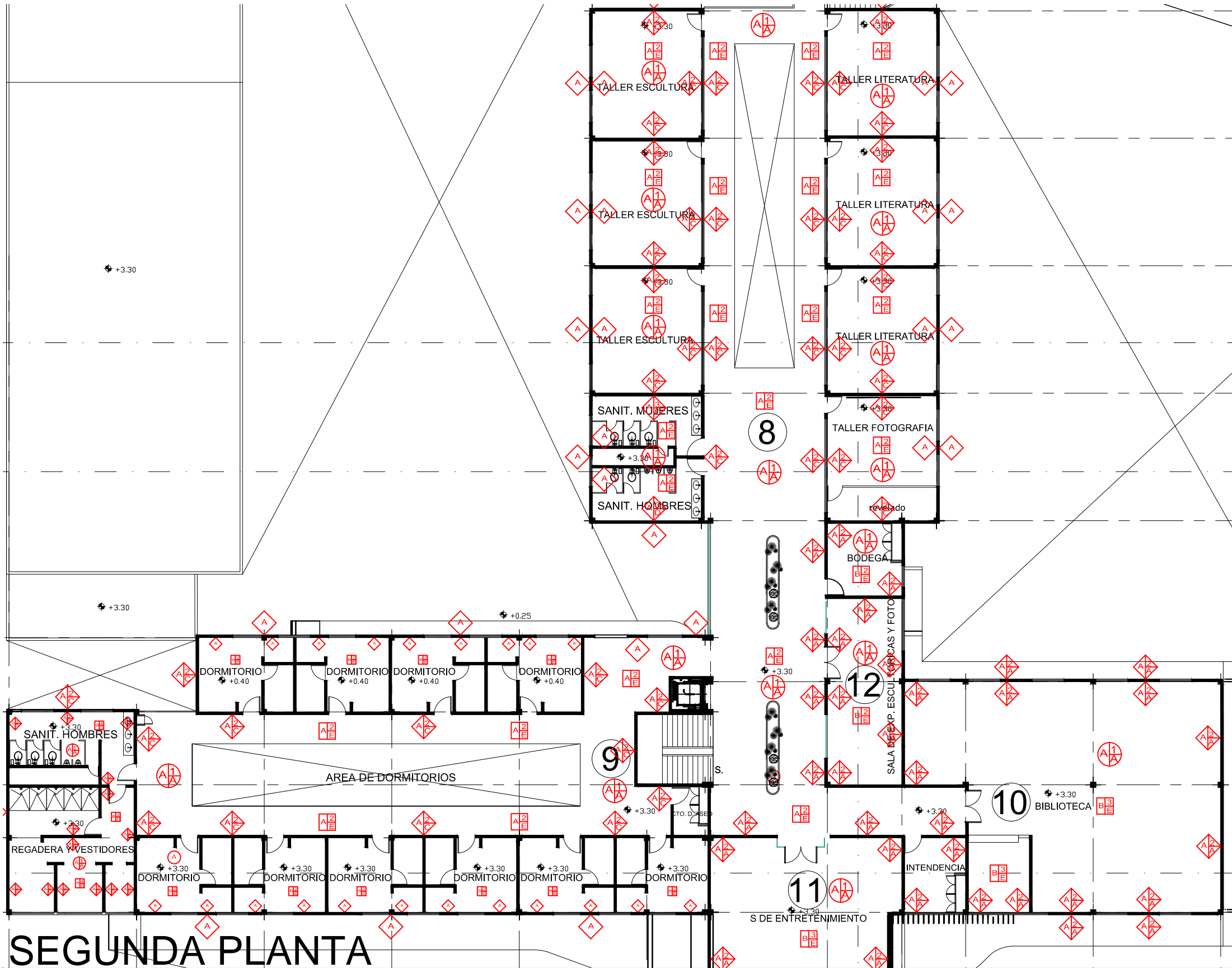

SEGUNDA PLANTA

ACABADOS	
MUROS	MATERIAL BASE ← ACABADO INICIAL ACABADO FINAL
A	MATERIAL BASE MURO DE TABIQUE ROJO 7-14-28 O TABICON DE CONCRETO MACIZO 10-12-28 MURO DE TABLARCA A UNA CARA CON BASTIDOR DE CANAL METALICO YPSA
B	
1	
2	
3	ACABADO INICIAL ACABADO APARENTE CON CIMBRA DE MADERA APLANADO DE MEZCLA CEMENTO-CAL-ARENA ACABADO LISO APLANADO DE MEZCLA CEMENTO-CAL-ARENA ACABADO REPELLADO PARA RECIBIR AZULEJO
A	
B	
C	
D	
PISOS	MATERIAL BASE ← ACABADO INICIAL ACABADO FINAL
A	MATERIAL BASE FIRME DE CONCRETO ARMADO. LOSA NERVADA ALIGERADA CON CASETON DE POLIESTIRENO. ACABADO INICIAL ACABADO ESCORBILLADO EN FRESCO FINO DE MORTERO CEMENTO ARENA HASTA 2 cm. DE ESPESOR (SOLO SI ES NECESARIO NIVELAR) COLOCACION DE PISO LAMINADO FLOTANTE MACHIMBRADO MARCA PERGO CON ZOCCO EN TODO EL PERIMETRO ENTORTADO CON MEZCLA CEMENTO-ARENA TEPEZIL PARA FORMAR DESNIVELES
B	
1	
2	
3	ACABADO FINAL LOSETA DE BARRO TIPO INTERCERAMIC DE 30x30 cm. ASENTADA CON ADHESIVO INTERCERAMIC Y BOQUILLA DE COLOR 6 mm ESPESOR. PASTA DE CONCRETO CON GRANO DE MARMOL ACABADO MACHETEADO AZULEJO VENECIANO DE 5x5 cm. ASENTADO CON ADHESIVO INTERCERAMIC, LECHADEADO CON CEMENTO BCO. Y PIGMENTO MINERAL ACABADO PULIDO
4	
A	
B	
D	
E	
PLAFONES	MATERIAL BASE ← ACABADO INICIAL ACABADO FINAL
A	MATERIAL BASE LOSA NERVADA ALIGERADA CON CASETON DE POLIESTIRENO. ACABADO INICIAL SOPORTE MEDIANTE SOLERAS DE 1/2" PARA ANCLAR PLACAS MARCA PLADUR. ACABADO FINAL PLACA LIGERPLAC DE 80x80 MARCA RIHO SIN JUNTA APARENTE Y SUSPENSION OCULTA.
1	
A	
A	

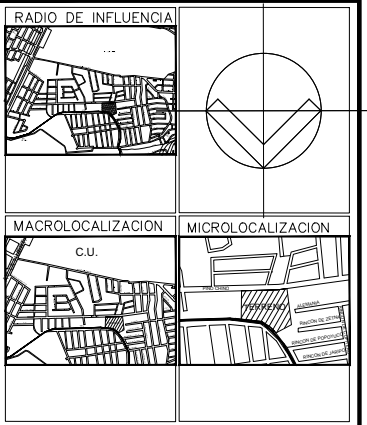

SIMBOLOGIA

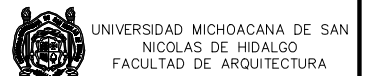

PROYECTO:
CENTRO DE INTEGRACIÓN AL ARTE
CON PROGRAMA DE RESIDENCIA ARTISTICA
POR MEDIO DE RETRIBUCIÓN SOCIAL

ESTADO: MICHOCÁN	ASESOR: JESUS LOPEZ MOLINA
CIUDAD: MORELIA	ALUMNO: MARK MUÑOZ RAMOS

TIPO DE PLANO:
ACABADOS

CALLE:
PINO CHINO, REAL UNIVERSIDAD.

ADITADOR: METROS	CLAVE: ACA-02
ESCALA: 1:500	
FECHA: JUNIO	

CARPINTERÍA

M-1

M-2

M-3



BARANDAL A BASE DE
VARILLA CUADRADA DE 1/2"
EN COLOR ESMALTE NEGRO
MATE MARCA OSEL CON
PASAMANOS METALICO.

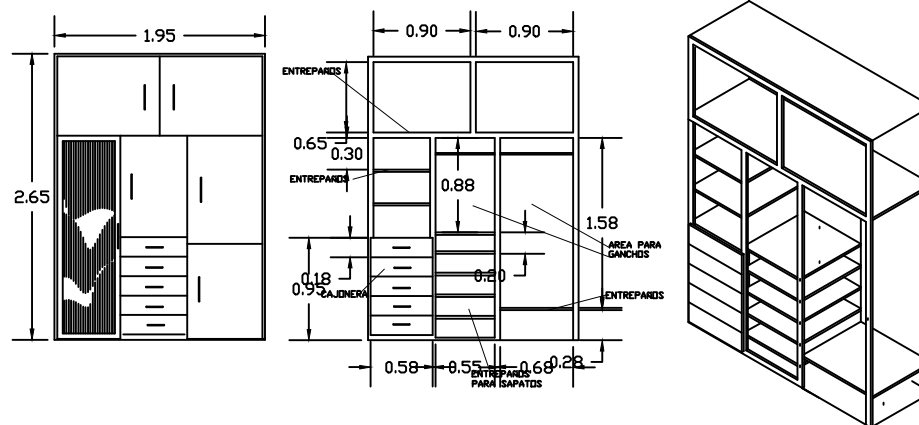

CLOSET EN MADERA DE PINO CON PUERTAS DE REJILLA, CAJONERAS Y ENTREPAÑOS EN ACABADO LACA COLOR BLANCO, INCLUYE BISAGRAS Y JALADERAS EN COLOR BLANCO.

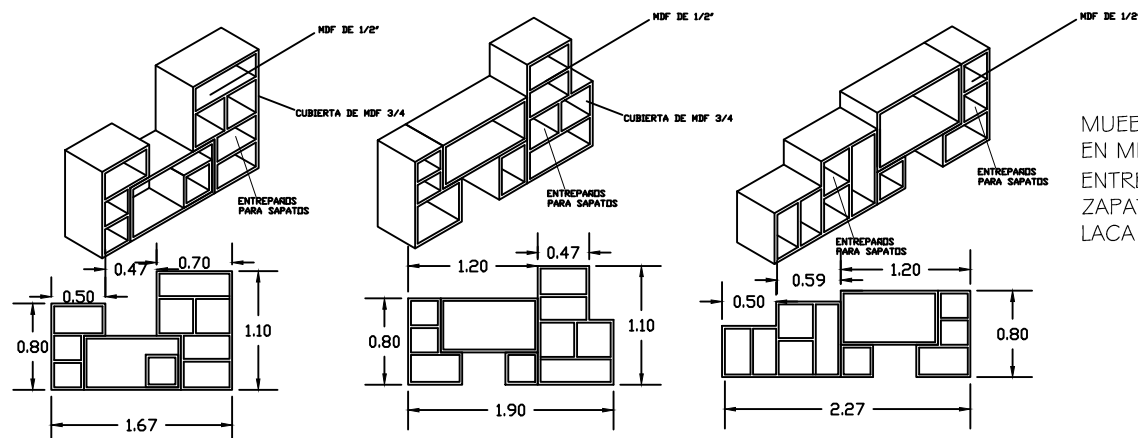

MUEBLES DE ESTANTERIA
EN MDF CON
ENTREPAÑOS PARA LOS
ZAPATOS, EN ACABADO
LACA COLOR BLANCO.

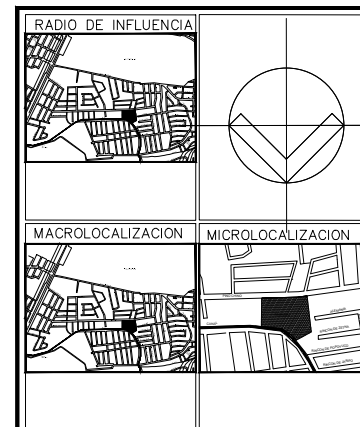

SIMBOLOGIA



UNIVERSIDAD MICHOACANA DE SAN
NICOLAS DE HIDALGO
FACULTAD DE ARQUITECTURA

PROYECTO:

RESIDENCIA-TALLER PARA ARTISTAS
Y JOVENES ESTUDIANTES

UBICACION:

MORE

CALLE:

ALUMNC

NI. MARK MUÑOZ RAMOS

TIPO DE PLANO:

HERRERIA Y CARPINTERIA

MATERIA:

COMPOSICION X

ACOTACION:

METROS

ESCALA:
1:250

FECHA:

	CLAVE:
--	--------

HYC-01

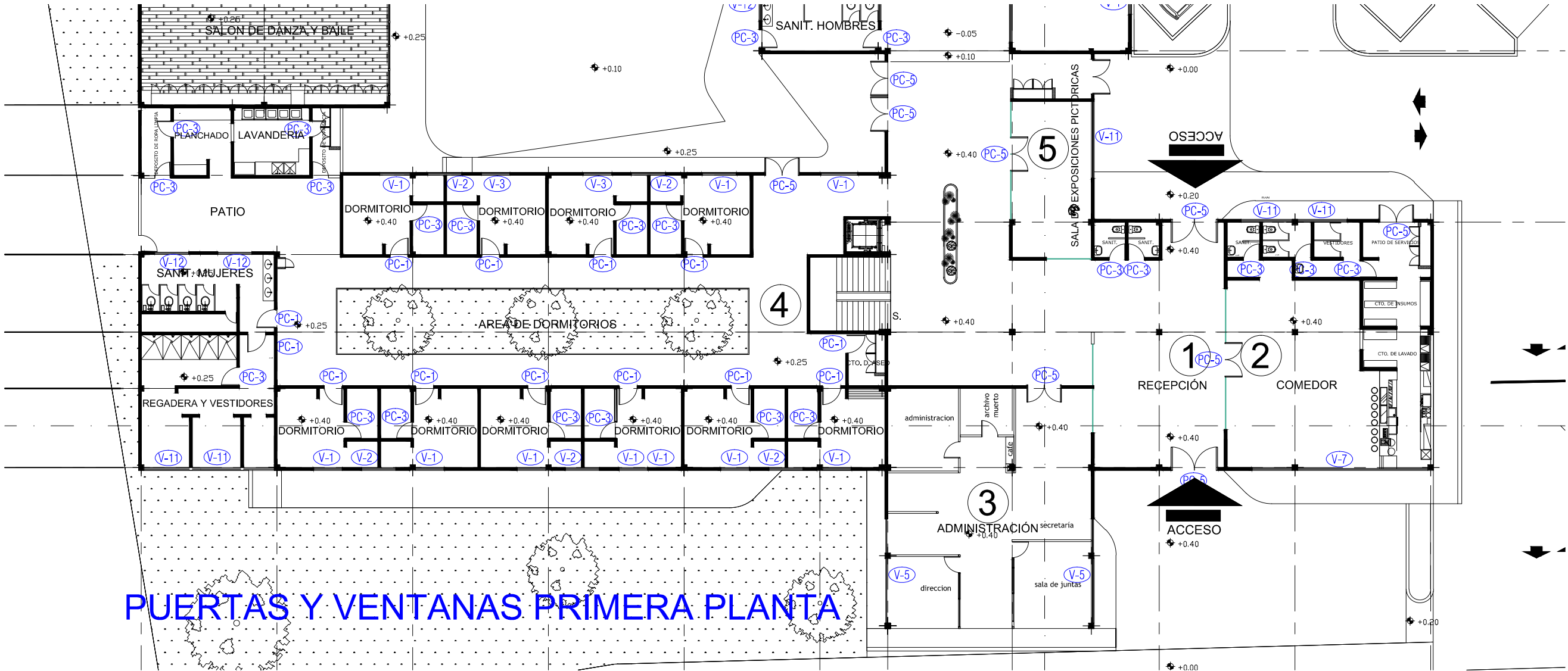

PUERTAS Y VENTANAS PRIMERA PLANTA

PC-1

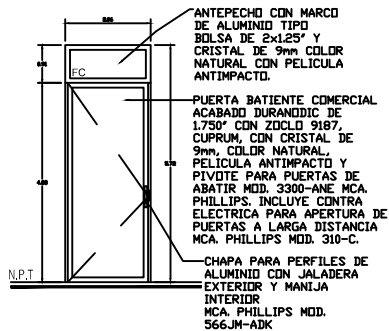

PC-2

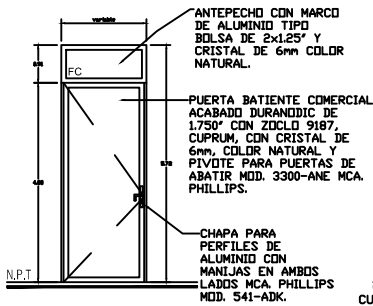

PC-5

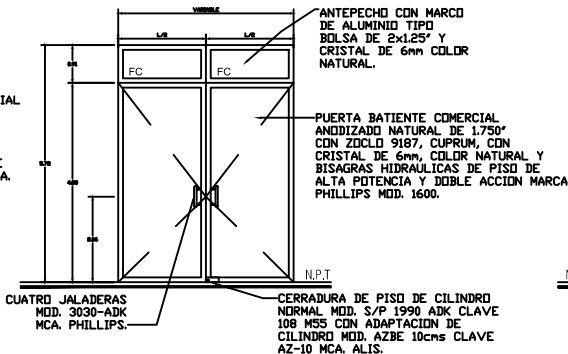

P-3

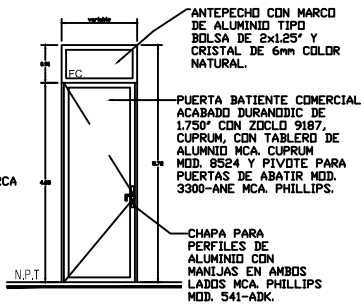

P-4

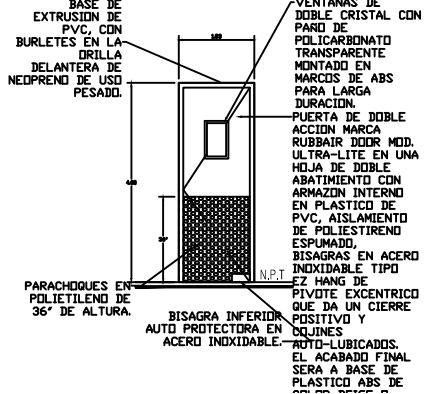

PRIMERA PLANTA

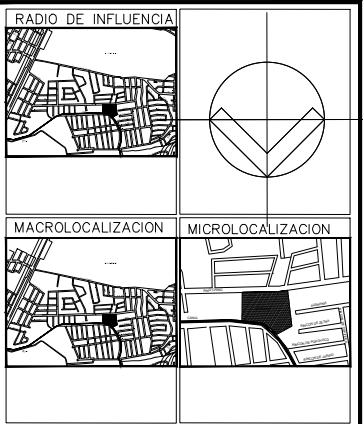

SIMBOLOGIA

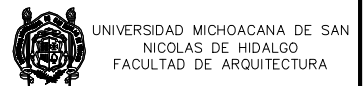

PROYECTO:
RESIDENCIA-TALLER PARA ARTISTAS Y JOVENES ESTUDIANTES

UBICACION: MORELIA ARQ.: JESUS MOLINA
CALLE: PINO CHINO, REAL UNI. ALUMNO: MARK MUÑOZ RAMOS

TIPO DE PLANO:
PUERTAS

MATERIA:
COMPOSICION X

ACOTACION:
METROS
ESCALA:
1: 250
FECHA:
JUNIO

CLAVE:
ACAB-03

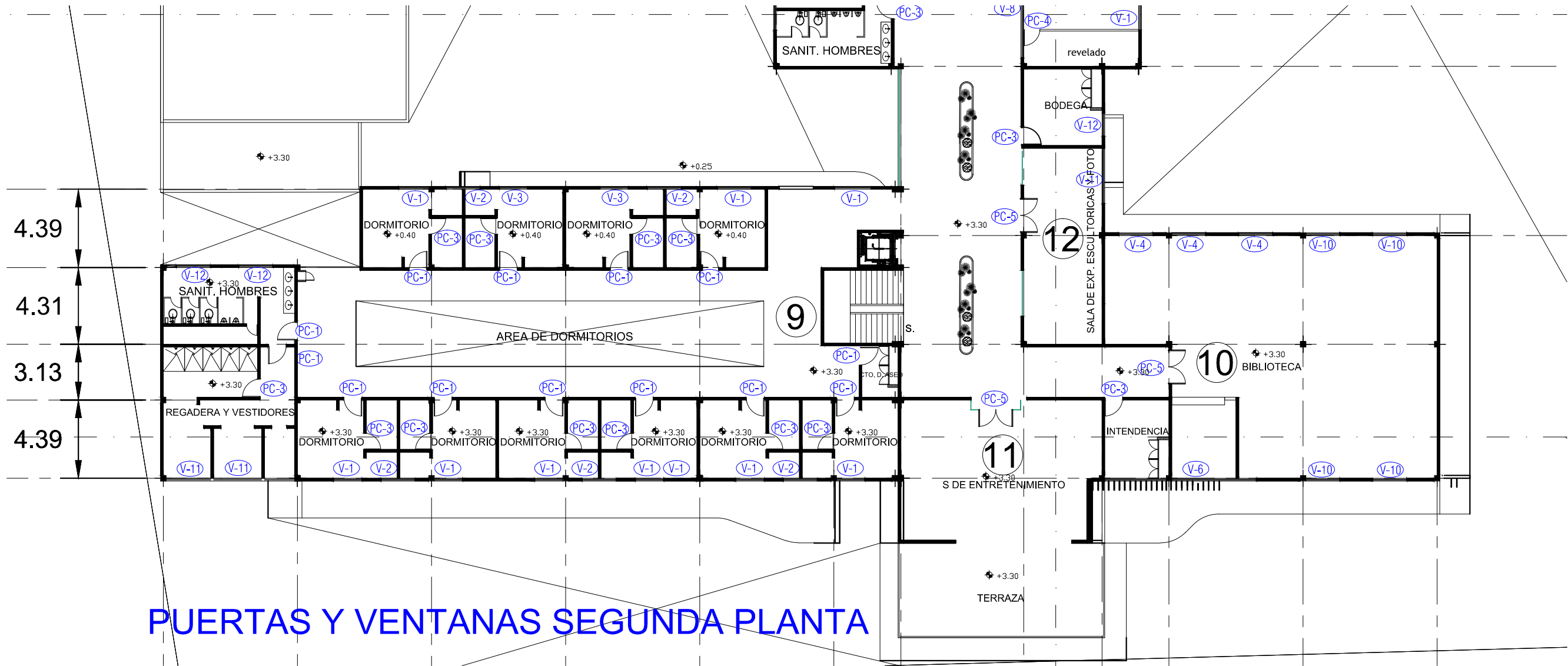

PUERTAS Y VENTANAS SEGUNDA PLANTA

PC-1

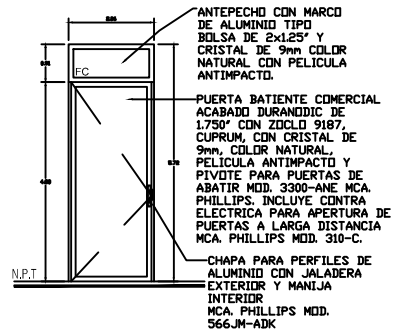

PC-2

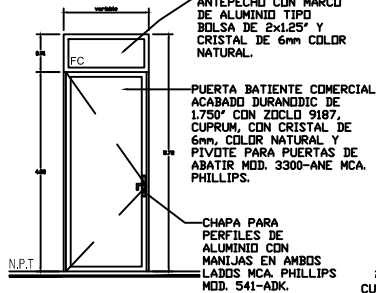

PC-5

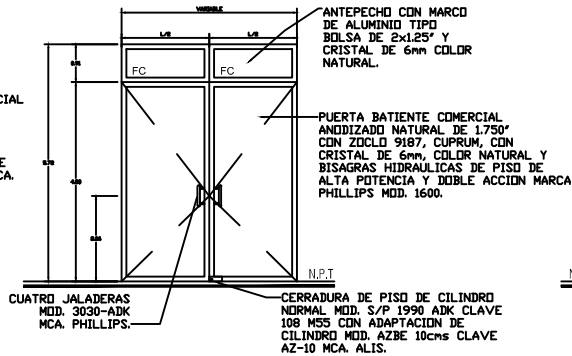

P-3

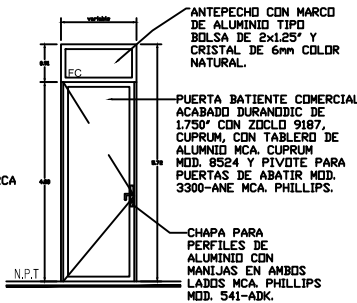

P-4

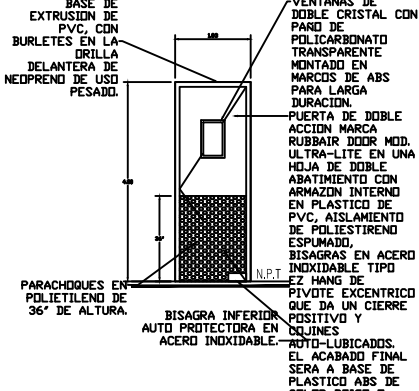

SEGUNDA PLANTA

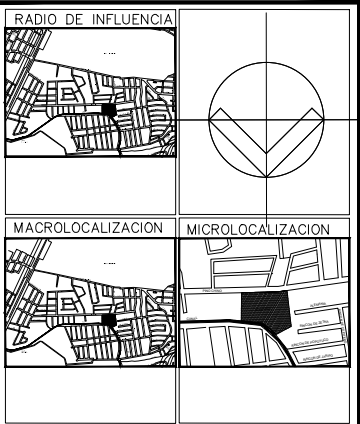

SIMBOLOGIA

- PC-1 PUERTA 1
- PC-2 PUERTA 2
- PC-3 PUERTA 3
- PC-4 PUERTA 4
- PC-5 PUERTA 5
- V-1 VENTANA 1
- V-2 VENTANA 2
- V-3 VENTANA 3
- V-4 VENTANA 4
- V-5 VENTANA 5
- V-6 VENTANA 6
- V-7 VENTANA 7
- V-8 VENTANA 8
- V-9 VENTANA 9
- V-10 VENTANA 10
- V-11 VENTANA 11
- V-12 VENTANA 12

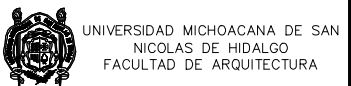

PROYECTO:
RESIDENCIA-TALLER PARA ARTISTAS Y JOVENES ESTUDIANTES

UBICACION:	ARQ.:
MORELIA	JESUS MOLINA
CALLE:	ALUMNO:
PINO CHINO, REAL UNI.	MARK MUÑOZ RAMOS

TIPO DE PLANO:
PUERTAS

MATERIA:
COMPOSICION X

ACOTACION: METROS ESCALA: 1:250 FECHA: JUNIO	CLAVE: ACAB-04
---	-------------------

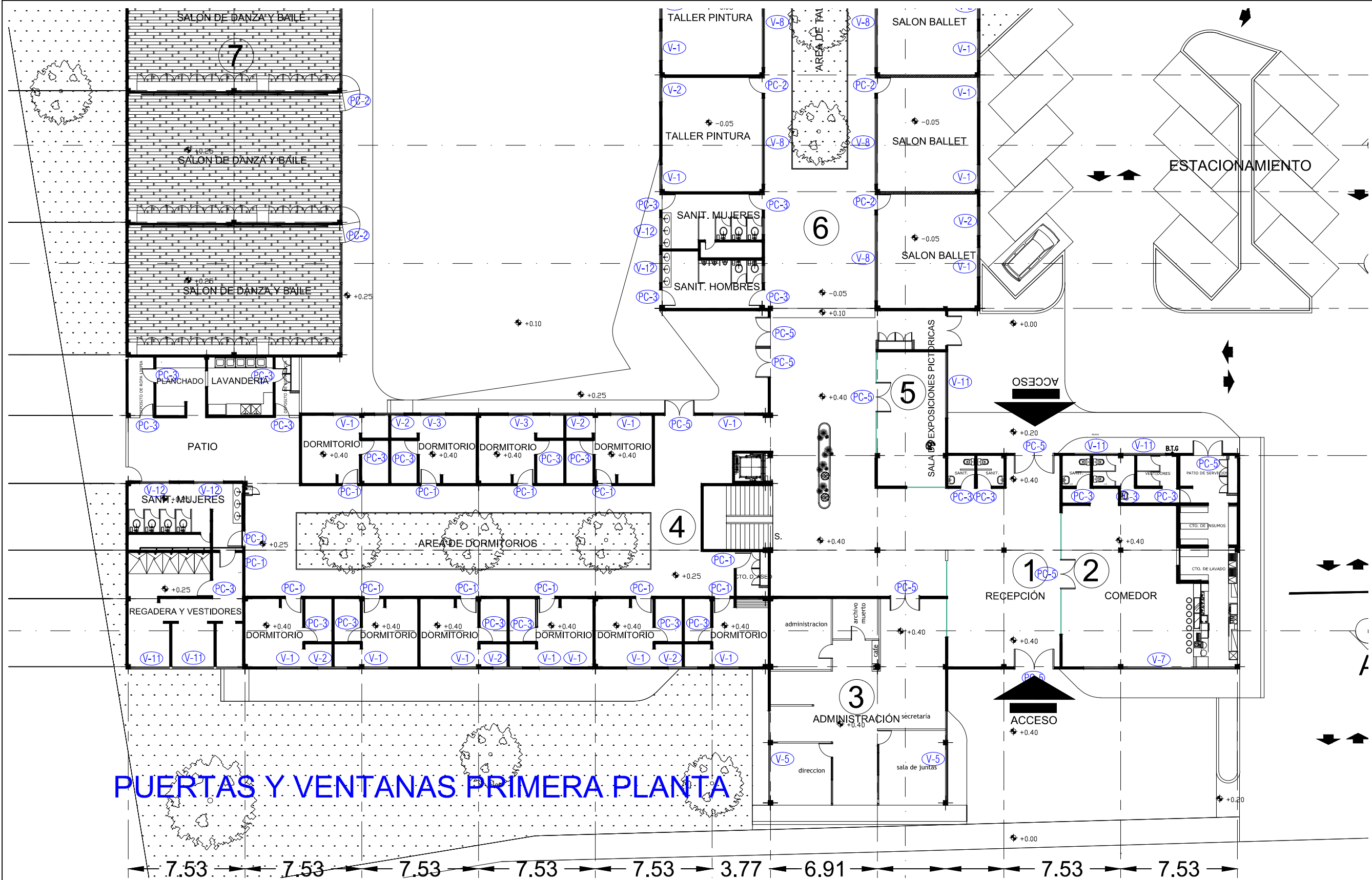

PUERTAS Y VENTANAS PRIMERA PLANTA

RADIO DE INFLUENCIA	
MACROLOCALIZACION	MICROLOCALIZACION
SIMBOLOGIA	
PC-1 PUERTA 1 PC-2 PUERTA 2 PC-3 PUERTA 3 PC-4 PUERTA 4 PC-5 PUERTA 5 V-1 VENTANA 1 V-2 VENTANA 2 V-3 VENTANA 3 V-4 VENTANA 4 V-5 VENTANA 5 V-6 VENTANA 6 V-7 VENTANA 7 V-8 VENTANA 8 V-9 VENTANA 9 V-10 VENTANA 10 V-11 VENTANA 11 V-12 VENTANA 12	
UNIVERSIDAD MICHOACANA DE SAN NICOLAS DE HIDALGO FACULTAD DE ARQUITECTURA	
PROYECTO: RESIDENCIA-TALLER PARA ARTISTAS Y JOVENES ESTUDIANTES	
UBICACION: MORELIA	ARQ.: JESUS MOLINA
CALLE: PINO CHINO, REAL UNI.	ALUMNO: MARK MUÑOZ RAMOS
TIPO DE PLANO: VENTANAS	
MATERIA: COMPOSICION X	
ACOTACION: METROS ESCALA: 1: 250 FECHA: JUNIO	CLAVE: VENT-01

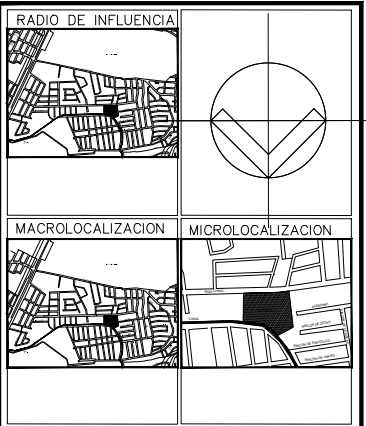
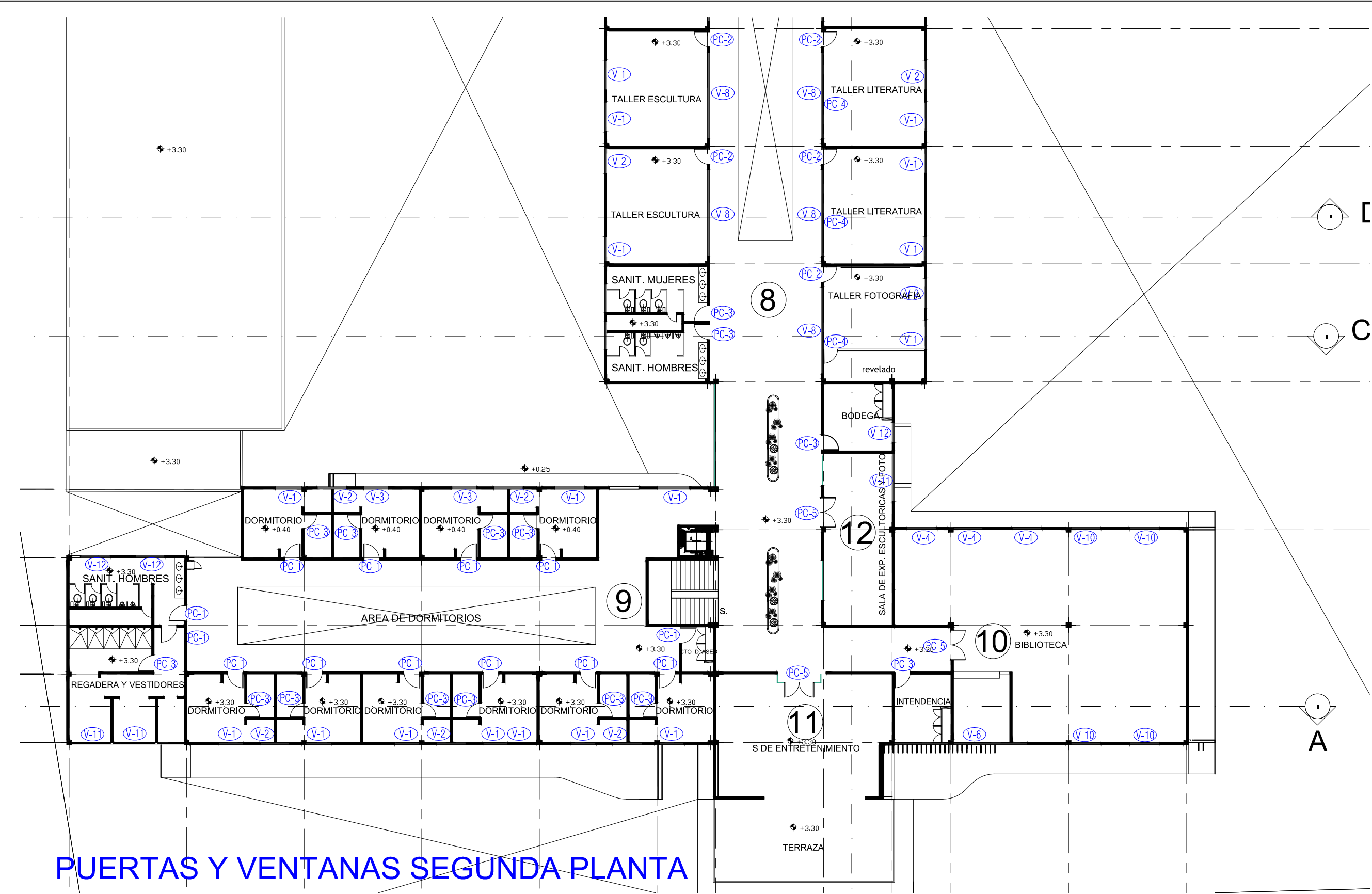

SIMBOLOGIA	
PC-1	PUERTA 1
PC-2	PUERTA 2
PC-3	PUERTA 3
PC-4	PUERTA 4
PC-5	PUERTA 5
V-1	VENTANA 1
V-2	VENTANA 2
V-3	VENTANA 3
V-4	VENTANA 4
V-5	VENTANA 5
V-6	VENTANA 6
V-7	VENTANA 7
V-8	VENTANA 8
V-9	VENTANA 9
V-10	VENTANA 10
V-11	VENTANA 11
V-12	VENTANA 12

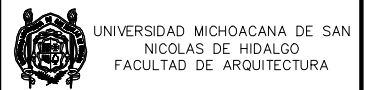

PROYECTO:
RESIDENCIA-TALLER PARA ARTISTAS
Y JOVENES ESTUDIANTES

UBICACION: MORELIA	ARQ.: JESUS MOLINA
CALLE: PINO CHINO, REAL UNI.	ALUMNO: MARK MUÑOZ RAMOS

TIPO DE PLANO:
PUERTAS

MATERIA:
COMPOSICION X

ACOTACION: METROS: ESCALA: 1: 250 FECHA: JUNIO	CLAVE: ACAB-03
---	-------------------

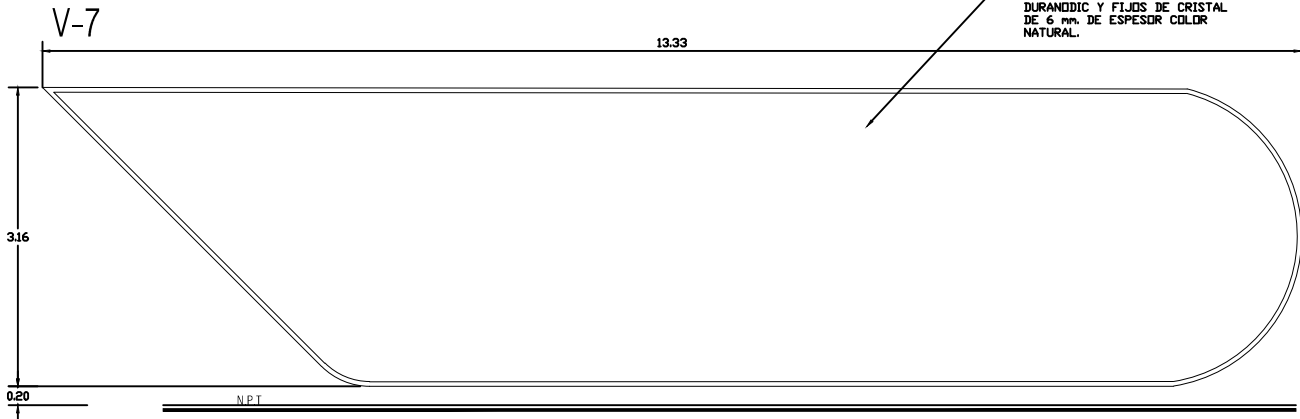
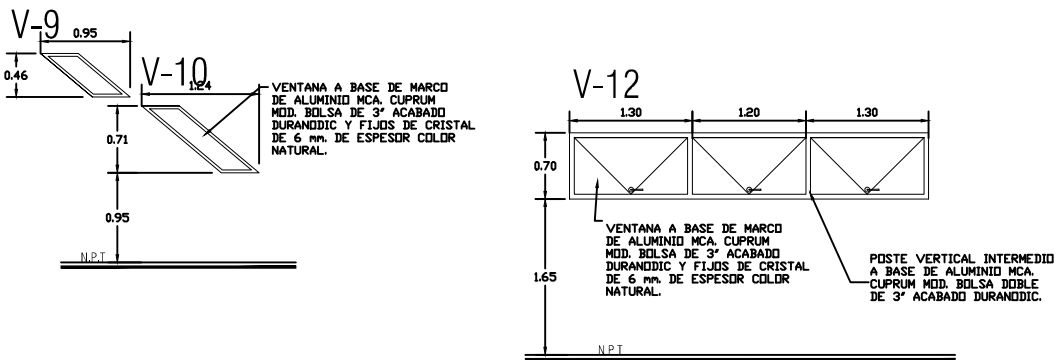
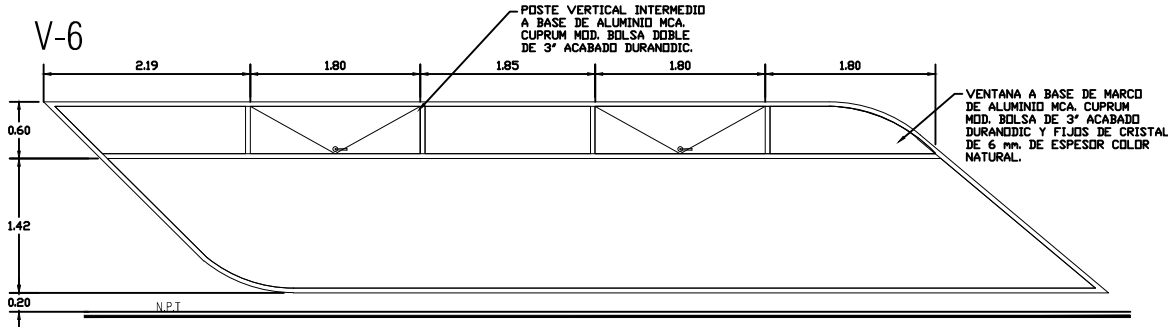
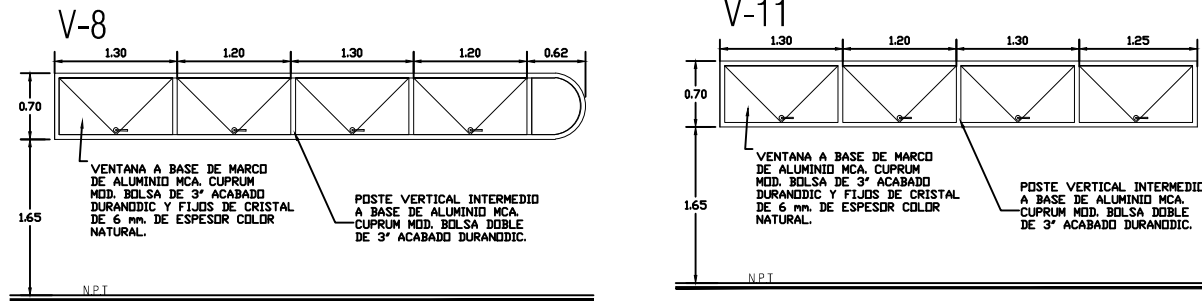
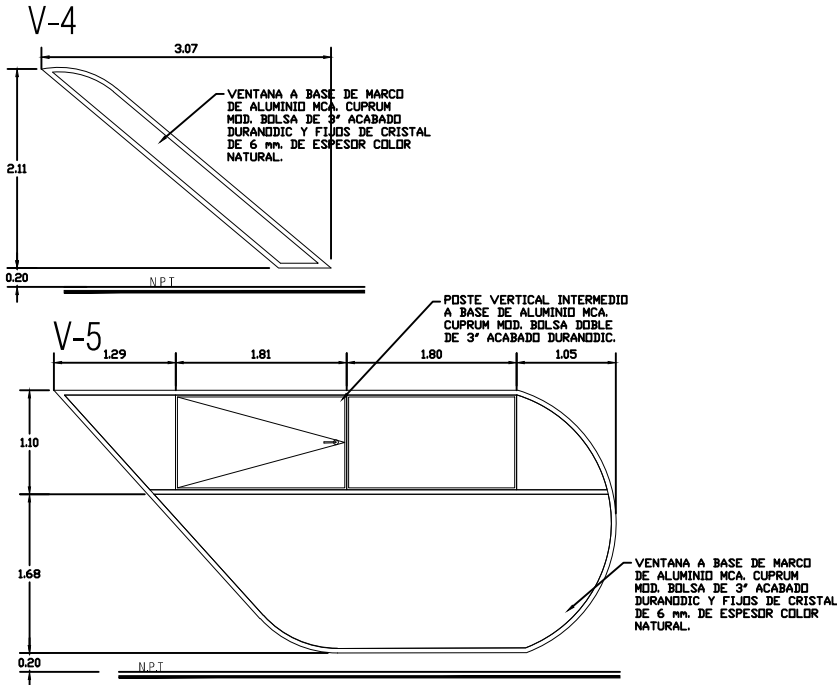
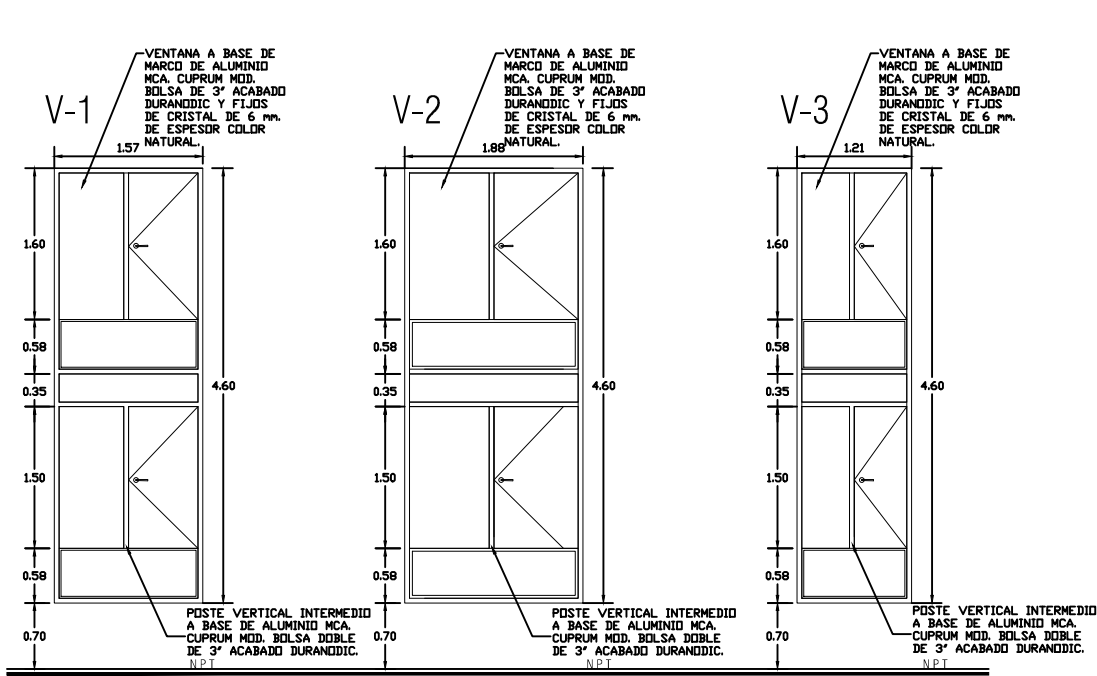

VENTANAS

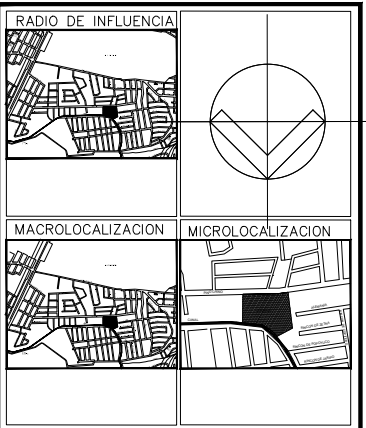

SIMBOLOGIA

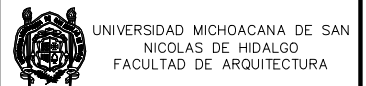

PROYECTO: RESIDENCIA-TALLER PARA ARTISTAS Y JOVENES ESTUDIANTES

UBICACION: MORELIA	ARQ.: JESUS MOLINA
CALLE: PINO CHINO, REAL UNI.	ALUMNO: MARK MUÑOZ RAMOS

TIPO DE PLANO: VENTANAS

MATERIA: COMPOSICION X

ACOTACION: METROS	CLAVE: VENT-03
ESCALA: 1:250	
FECHA: JUNIO	



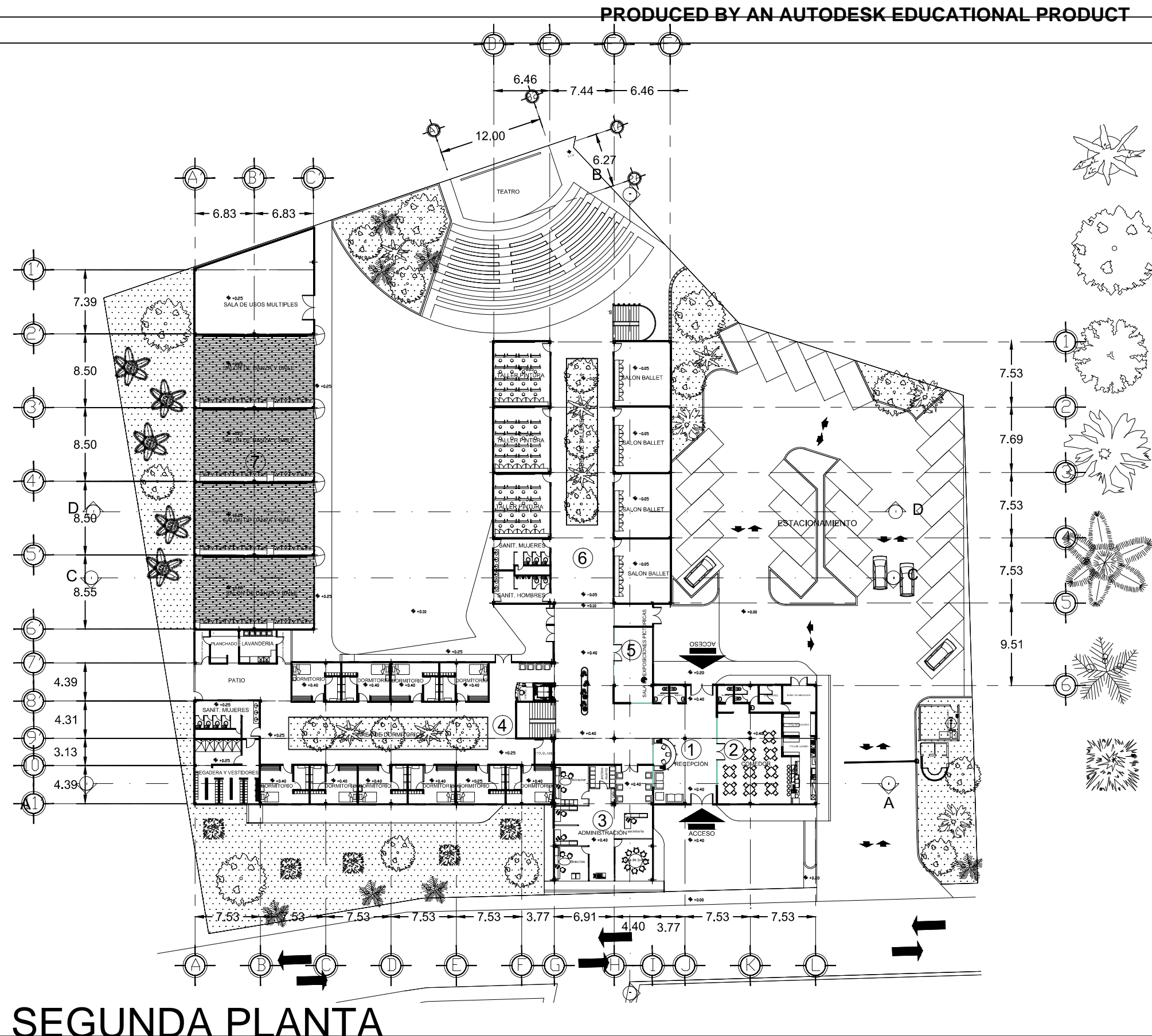

SEGUNDA PLANTA

	<p>Agave attenuata</p> <p>Altura: tallos de hasta 1.5 m (vegetación); 0.5 m (floración) / Ancho: 0.5-1.5 m; Hojas: perennes, formas planas suaves con hojas apicadas en sus puntas grandes, tallos tallos los característicos; ITB: 0; Inodoro: Hojas suaves, verdes a algo glaucas; Olor: uno de los aspectos más variables al filo de este género. En las regiones con insolación más intensa tolera algo de sombra.</p>
	<p>Cedrus atlantica</p> <p>Altura: hasta 20 m; Ancho: 10-20 m; Porte: arborescente; Hojas: caducas; Forma: copa redondeada, más ancho que alto en ejemplares adultos; ITB: 0; Inodoro: vegetación; Olor: árbol de dimensiones importantes, de intenso por su copa redondeada y por su follaje denso que proporciona una sombra agradable. Prefiere suelos calientes. No tolera bien las condiciones húmedas con fuerte influencia marítima.</p>
	<p>Thuja orientalis 'Sмараagd'</p> <p>Altura: 0.5-1.5 m; Ancho: 0.5-1.7 m; Porte: arborescente; Hojas: perennes; Forma: planta principal diferenciada con ramificaciones desde la base; Ramas erectas; Forma redondeada, algo alargada con el tiempo; ITB: 0; Inodoro: Follaje de color verde claro con las hojas jóvenes de color dorado; Olor: el aroma de crecimiento lento; Tolera a la sequía y al viento. Tolera mal el exceso de agua y los ambientes excesivamente húmedos.</p>
	<p>Aspidistra elatior</p> <p>Altura: 40-60 cm; Ancho: variable; Porte: herbácea; Hojas: perennes; Forma: planta rizomatosa con hojas que salen directamente desde el suelo; ITB: 0; Inodoro: Hojas grandes, lanceoladas de color verde oscuro, muy persistentes; Olor: plantas adecuadas para situaciones de sombra, altura y hábitos de crecimiento variables según las climas, prefieren suelos fértiles, pero en su mayor parte.</p>
	<p>Coryphoe australis</p> <p>Altura: hasta 20 m; Ancho: 0.5-2 m; Porte: arborescente; Hojas: perennes; Forma: planta única definida que puede ramificar en las ramificaciones, con ramas de hojas lineares de sus extremos; ITB: 0; Inodoro: hojas aciculadas y parte utilizada, aspecto pubescentes; Olor: Tolera a la sequía y a los ambientes húmedos. Puede requerir riegos ocasionales en verano. Situaciones cálidas. No tolera los suelos excesivamente húmedos.</p>
	<p>Phoenix roebelfii</p> <p>Altura: 2-3 m; Ancho: 0.5-1.5 m; Porte: arborescente; Hojas: perennes; Forma: palmera de trunks rectos, erecta a algo decumbentes; Hojas: más anchas hacia el ápice; ITB: 0; Inodoro: Follaje y hábitos de crecimiento; Plantación: sin interés; Olor: Crecimiento algo rápido. Prefiere situaciones cálidas y soleadas; Suelos fértiles. Riegos regulares en verano. Sensible al frío intenso y a los vientos secos y fuertes.</p>
	<p>Cyperus unguiculatus 'Triton'</p> <p>Altura: hasta 10 m; Ancho: 0.5-1.5 m; Porte: arborescente; Hojas: perennes; Forma: planta única definida con hojas rectas y vases rectos; Hojas: rectas; ITB: 0; Inodoro: vegetación y hábitos de crecimiento; Olor: Variedad de cultivos del género que destaca por su parte columnar recta, muy regular. Prefiere situaciones soleadas y los riegos continuos se obtienen en plantaciones en suelos secos, se muy fértiles y evitando los riegos regulares.</p>

RADIO DE INFLUENCIA	
MACROLOCALIZACION	MICROLOCALIZACION
C.U.	
SIMBOLOGIA	
UNIVERSIDAD MICHOACANA DE SAN NICOLAS DE HIDALGO FACULTAD DE ARQUITECTURA	
PROYECTO:	
CENTRO DE INTEGRACIÓN AL ARTE CON PROGRAMA DE RESIDENCIA ARTÍSTICA POR MEDIO DE RETRIBUCIÓN SOCIAL	
ESTADO:	ASESOR:
MICHOACÁN	JESUS LOPEZ MOLINA
CIUDAD:	ALUMNO:
MORELIA	MARK MUÑOZ RAMOS
TIPO DE PLANO:	
ESTRUCTURAL	
CALLE:	
PINO CHINO, REAL UNIVERSIDAD.	
ACOTACION:	CLAVE:
METROS	EST-02
ESCALA:	
1: 500	
FECHA:	
JUNIO	