



---

---

UNIVERSIDAD MICHOACANA DE  
SAN NICOLÁS DE HIDALGO

---

FACULTAD DE CONTADURÍA Y CIENCIAS AMINISTRATIVAS

IMPACTO DE LOS MENSAJES SUBLIMINALES  
EN EL SER HUMANO

TESINA

PARA OBTENER EL TITULO DE:  
LICENCIADA EN ADMINISTRACION DE EMPRESAS

PRESENTA:

HERMINIA RIVERA GARCIA

ASESOR DE TESINA:

Dr. EVARISTO GALEANA FIGUEROA.

MORELIA , MICH. MÉXICO, AGOSTO DE 2010.



## **AGRADECIMIENTO**

### **A DIOS**

A ti, agradezco que me hayas dado vida y salud, así como la oportunidad de disfrutar con mi familia y amigos una de las etapas más felices de mi vida y porque nunca me dejaste flaquear ni perder la fe en los momentos más difíciles.

### **A MIS PADRES**

A quienes me han heredado el tesoro más valioso que puede dársele a un hijo: Amor. A quienes sin escatimar esfuerzo alguno, han sacrificado gran parte de su vida para formarme y educarme a quienes la ilusión de su vida ha sido en convertirme en persona de provecho. A quienes nunca podré pagar todos sus desvelos ni aún con las riquezas más grandes del mundo.

## ÍNDICE

### INTRODUCCIÓN

#### 1. MÉTODO DE INVESTIGACIÓN

1.1. JUSTIFICACIÓN .....	1
1.2 PLANTEAMIENTO DEL PROBLEMA.....	2
1.3 OBJETIVO DE LA INVESTIGACIÓN.....	3

#### 2. MARCO TEÓRICO

##### 2.1. MERCADOTECNIA

2.1.1. ANTECEDENTES DE LA MERCADOTECNIA EN MÉXICO.....	4
2.1.2. CONCEPTO DE MERCADOTECNIA.....	7
2.1.3. CONCEPTO DE VENTAS.....	8
2.1.4. IMPORTANCIA DE LA MERCADOTECNIA.....	9
2.1.5. OBJETIVO DE LA MERCADOTECNIA.....	11
2.1.6. FUNCIONES DE LA MERCADOTECNIA.....	12

##### 2.2. PUBLICIDAD

2.2.1. ANTECEDENTES DE LA PUBLICIDAD EN MÉXICO.....	15
2.2.2. CONCEPTO DE PUBLICIDAD.....	16
2.2.3. OBJETIVO DE PUBLICIDAD.....	17
2.2.4. FUNCIONES DE LA PUBLICIDAD EN EL MERCADO.....	18
2.2.5. TIPOS DE PUBLICIDAD.....	19

##### 2.3. PUBLICIDAD SUBLIMINAL

2.3.1. ANTECEDENTES HISTÓRICOS DE LA PERCEPCIÓN SUBLIMINAL.....	23
2.3.2. CONCEPTO DE LA PUBLICIDAD SUBLIMINAL.....	25
2.3.3. PERCEPCIÓN SUBLIMINAL.....	26

2.3.4. <i>LOS MANIPULADORES INVISIBLES EN LA PERCEPCIÓN SUBLIMINAL.....</i>	28
2.3.5. <i>LA INDUCCIÓN MECÁNICA EN LA PERCEPCIÓN SUBLIMINAL.....</i>	30
2.3.6. <i>EL INCONSCIENTE CREATIVO.....</i>	34
2.3.7. <i>LA PERCEPCIÓN CONSCIENTE – INCONSCIENTE.....</i>	36
2.3.8. <i>TEORÍAS DEL INCONSCIENTE.....</i>	39
2.3.9. <i>INFLUENCIAS SUBLIMINALES EN EL AMBIENTE.....</i>	40
2.3.10. <i>INDUCCIÓN SUBLIMINAL EN LA COMUNICACIÓN MASIVA.....</i>	43
2.3.11 <i>SIMILITUD ENTRE LOS ESTÍMULOS SUBLIMINALES Y LAS SUJECIONES POSHIPNÓTICAS.....</i>	45
2.3.12 <i>MEDIOS DE LA PUBLICIDAD SUBLIMINAL.....</i>	48
<b>3. CASO PRÁCTICO.....</b>	<b>53</b>
<b>4. CONCLUSIÓN.....</b>	<b>96</b>
<b>5. BIBLIOGRAFIA.....</b>	<b>98</b>

## INTRODUCCIÓN

El tema que escogí es **“IMPACTO DE LOS MENSAJES SUBLIMINALES EN EL SER HUMANO”**, me di a la tarea de investigar este tema ya que lo considero muy importante e interesante, además ha sido de especial atención no sólo para mí como Lic. En administración de empresas, sino para toda la sociedad, ya que todos nos vemos afectados por estos tipos de mensajes que utiliza la mercadotecnia por medio de la publicidad con la única finalidad de vender su producto.

La publicidad como medio de difusión se remota a épocas antiguas, es ahora en la actualidad cuando su auge cobra mayor importancia gracias a los medios de comunicación. Hoy en día podemos ver y oír publicidad en todas partes, al viajar en automóvil podemos ver vallas publicitarias y a la vez escuchar en la radio spots publicitarios y propagandas, al leer un periódico o una revista nos encontramos con anuncios publicitarios, mientras navegamos por internet observamos cualquier cantidad de anuncios y hasta podemos hacer visitas virtuales de hoteles, fabricas, ciudades solo con el propósito de vendernos un producto.

La publicidad del mismo modo que los medios de comunicación, ejercen una enorme influencia en el hombre ya que muchas veces se deja manipular por los medios publicitarios para adquirir un producto. La publicidad posee una poderosa fuerza de persuasión, modeladora de actitudes y comportamientos en el mundo de hoy.

La publicidad tiene como finalidad persuadir al publico a la que va dirigida, nadie está a salvo de su poder, ya que en todas partes a donde dirijamos la mirada podremos encontrar algún tipo de publicidad, si no miramos de seguro la escucharemos y muchas de las veces ni siquiera nos percatamos de su presencia ya que nos las envían directamente al subconsciente mediante mensajes subliminales los cuales pueden llegar por distintos canales: visuales y auditivos.

La publicidad subliminal consiste en utilizar efectos imperceptibles al ojo humano pero perceptible para el inconsciente, al punto de influir gravemente en las conductas del hombre.

Si, la publicidad es despiadada y no respeta géneros ni edades todos somos victimas de su influencia y su poder de persuasión, no importa que tan grande o pequeña sea la campaña publicitaria, mientras sus técnicas y tácticas sean las correctas de seguro llegarán a nosotros y nos impactarán según sea el cometido del producto al lanzar.

# **1. METODO DE INVESTIGACION**

## **1.1 JUSTIFICACIÓN**

La publicidad subliminal está presente en la vida diaria. La vemos a través de instrumentos como los medios de comunicación masiva (Televisión, Radio, Revistas, Internet, anuncios espectaculares, entre otros). Por ello es que el tema es poco mencionado, puesto que los encargados de vender son los mismos que producen un deseo en nuestro subconsciente.

Con esto nace la motivación para buscar información ya que está restringida. Es importante difundir dicha información para dar a conocer a que tipo de mensajes estamos siendo expuestos, para así crear conciencia de la manipulación mental e inconsciente que cualquier persona, sin importar posición social o edad, está captando, irónicamente, inconsciente.

Es importante hablar de lo que nadie quiere hablar, y no porque no se pueda o no se sepa, si no porque no conviene; esto se enfoca a los medios de comunicación masiva que bombardean a diario a cantidades inimaginables de personas que, sin saberlo o estar consientes, reciben mensajes que las obligan a actuar con decisiones basadas en la mercadotecnia, no en la necesidad.

## 1.2 PLANTEAMIENTO DEL PROBLEMA

Elegí este tema al ver que la Publicidad Subliminal, está muy presente en la vida diaria; en la televisión, en las revistas, en la música, en los anuncios, en internet, entre otros.

Es poco tocado el tema en la sociedad, porque los encargados de dar la información a esta misma son los medios de comunicación. Y son estos principalmente los que utilizan este tipo de mensajes.

Por ser un tema poco expuesto a la luz pública, el interés que despierta es bastante, debido a la gran aplicación que tiene en la actualidad.

Ya que es importante conocer a que tipo de mensajes estamos expuestos, para así formar una conciencia. Ya que la mente está siendo manipulada, sin que nos percatemos de esto.



### **1.3 OBJETIVO DE LA INVESTIGACIÓN**

Demostrar la influencia que tiene en los seres humanos que utiliza la mercadotecnia para la venta de un producto.

## **2. MARCO TEÓRICO**

### **2.1 MERCADOCTENIA**

#### **2.1.1 ANTECEDENTES DE LA MERCADOTECNIA EN MÉXICO**

México estuvo habitado, antes de la llegada de los españoles, por diferentes pueblos, tales como los Chichimecas, Zapotecas, Mixtecos, Huastecos, Totonacas, Olmecas, Toltecas, Mayas, Teotihuacanos y Aztecas. Fueron estos últimos los que poblaron el Altiplano Central y construyeron una de las culturas más resplandecientes del periodo prehispánico.

También fray Toribio de Benavente, mejor conocido como Motolinía, habla del tianguis:

El lugar donde venden y compran le llamaban Tiantiztli, que en nuestra lengua diremos mercado, para lo cual tenían hermosas y grandes plazas, en ella señalaban a cada oficio su asiento y lugar y cada mercancía tenía su sitio.

Los pueblos grandes, que acá llaman cabecera de provincia, tenían entre sí repartido por barrios las mercancías que habían de vender, y así sí los de un barrio vendían pan cocido, otro barrio vendía chilli, los otros vendían sal, otros fruta y otros hortalizas.

Estos comerciantes hacían el pago de impuestos el cual era previamente descontado de sus mercancías, por otra parte estaban eximidos de trabajos materiales y del servicio personal.

El mercado o Pochtlán más importante era el Tlatelolco, en su obra “Historia General de las cosas de la Nueva España”. El fraile Sahagún hace referencia a los tianguis y de las costumbres en los trueques.

Los mercaderes de Tlatilcuco se dividían en dos partes y los tenochcas en otras dos y los que acompañaban a estas parcialidades o divisiones eran los de Huitcelopochco o Aztcapotzalco y de Quauhtitlán.

Los principales mercaderes que se llamaban Tealtinime o Tecoanime llevaban esclavos para vender, hombres, mujeres y muchachos para su sacrificio posterior.

Los mercaderes mexicanos hicieron también el comercio marítimo en muchas barquillas, así en el seno mexicano como los mares del sur había muchos comercios llevados a cabo por agua en la laguna de México, como lo era el pescado, algunas semillas, frutas, flores y legumbres.

Tres etapas generales deben distinguirse en la evolución mercantil de nuestro país en dicha Época Colonial, la primera que fue de 1521 a 1810 (de la conquista hasta el momento en que el monopolio comercial de España en México queda destruido totalmente). Se caracterizó este periodo por la explotación de metales, principalmente plata la que se exportaba a Europa.

Pero los beneficios más importantes no fueron para España sino para Inglaterra, Holanda, Francia, Italia y Alemania.

La segunda guerra que abarca de 1810 a 1880 (en que se inicia el imperialismo económico moderno. Durante este periodo, los beneficios del comercio mexicano, fueron para Inglaterra).

La tercera que abarca de 1880 a la fecha (durante esta etapa los beneficios del comercio y riquezas de México han sido principalmente para Estados Unidos).

A partir de la conquista de México, se difundieron costumbres y creencias de los españoles, lo que acabó con una serie de ritos y fiestas de los pueblos mexicanos, la manera de hacer el comercio por los indígenas fue substituida en vez de los tianguis, se construyeron edificios especialmente destinados para fungir como mercados.

En esta época se inicia la costumbre de la población de acudir al centro de la ciudad para satisfacer sus necesidades de compra; por ello se concentraron en este sitio de las casas comerciales de prestigio, aunque en la actualidad se han creado, en otros puntos de la ciudad, plazas comerciales que ofrecen otras opciones de compra. Pero se sigue utilizando el tianguis como forma de comercio.

## 2.1.2 CONCEPTO DE MERCADOTECNIA

Es una orientación administrativa que sostiene que la tarea clave de la organización es determinar las necesidades, deseos y valores de un mercado meta, a fin de adaptar la organización al suministro de las satisfacciones que se desean, de un modo más eficiente y adecuado que sus competidores.

Kotler Philip. (2009)

Define a la mercadotecnia “como la actividad que se encarga de satisfacer necesidades y deseos por medio de procesos de intercambio.”

Para Hills c. (1993)

La Mercadotecnia “es el proceso de planificación y realización del concepto, fijación de precios, promoción y distribución de ideas, artículos y servicios que llevan a crear intercambios que satisfagan los objetivos individuales y de la organización.”

Para Fernández R. (2002)

La mercadotecnia define como “el conjunto de actividades que buscan facilitar el intercambio de producto y consumidores, para que los primeros obtengan una utilidad y los segundos satisfagan una necesidad.”

Para Eyssautier Maurice (1995)

La mercadotecnia como concepto amplio es una filosofía de la organización que determina la satisfacción de los consumidores y la justificación económica y social de la empresa.

**LAS PREMISAS SOBRE LAS QUE DESCANSA EL CONCEPTO DE MERCADOTECNIA SON:**

La organización concibe que su misión es satisfacer un conjunto definido de deseos de un grupo determinado de clientes.

La organización reconoce que para satisfacer esos deseos se requiere de un buen programa de investigación de mercados para saber cuáles son tales deseos. El concepto de mercadotecnia ha reemplazado al concepto de ventas, pero frecuentemente se confunden estos términos.

Por ello, es necesario señalar la diferencia entre los dos conceptos.

**2.1.3 CONCEPTO DE VENTAS**

Es una orientación administrativa que supone que los consumidores no comprarán normalmente lo suficiente de los productos de la compañía a menos que se lleguen hasta ellos mediante un trabajo sustancial de promoción de ventas.

**LAS PREMISAS IMPLÍCITAS DEL CONCEPTO DE VENTAS SON:**

La tarea principal de la compañía es obtener suficientes ventas para sus productos. Los consumidores normalmente no comprarán lo suficiente de producto.

Los consumidores pueden ser inducidos a comprar mediante diversos artificios que estimulen las ventas.

Los clientes probablemente vuelvan a comprar y, aun en el caso de que no lo hagan, existen muchos otros consumidores.

#### **2.1.4 IMPORTANCIA DE LA MERCADOTECNIA**

Hoy en día, la mayor parte de los países sin importar su etapa de desarrollo económico o sus distintas ideologías políticas, reconocen la importancia de la mercadotecnia.

Es importante observar cómo los países con una economía planificada, como los socialistas que nunca tomaron en cuenta las necesidades del consumidor y que planeaban el consumo a través de planes quinquenales, se han quedado rezagados ante los países capitalistas. Laura Fischer destaca algunos aspectos importantes que vivió en países como Rusia, Cuba, Hungría, Checoslovaquia y Polonia: falta de mercadotecnia, una escasez de productos, un exceso de la demanda, una inadecuada distribución de los productos y un servicio tan deficiente hacia el consumidor, se puede decir que tienen un atraso de más de 40 años con respecto a México, ahora, con la renovación y transición a nuevos sistemas, estos países tienen urgencia por crear programas mercadológicos que les permitan salir de su letargo.

El problema es que la mayoría de sus habitantes están habituados a un sistema de trabajo, tienen miedo al cambio que los haga trabajar más para adquirir los productos, que los productos se encarezcan, cosa que ya está sucediendo, los jóvenes sí desean el cambio, pero los adultos están renuentes a él. La renovación se está dando y debe tener sus bases en la mercadotecnia. El crecimiento económico de los países depende, en gran medida, de su capacidad para estructurar canales de distribución para sus materias primas y su producción, ya sea agrícola, comercial, industrial o de cualquier otro tipo.

Las actividades que implican la mercadotecnia contribuyen en forma directa e indirecta a la venta de los productos de una empresa. Con esto, no sólo ayudan a la misma a vender sus productos ya conocidos, sino también crean oportunidades para realizar innovaciones en ellos. Esto permite satisfacer en forma más completa las cambiantes necesidades de los consumidores y, a la vez, proporciona mayores utilidades a la empresa. Estas ayudan a producir no sólo la supervivencia de los negocios particulares, sino también el bienestar y la supervivencia de toda una economía. La falta de utilidades dificultaría adquirir materias primas, nuevas contrataciones de empleados, atraer mayor capital y, como una consecuencia de todo esto, el fabricar más productos que satisfagan otras necesidades.

A pesar de que el crecimiento económico ha traído aparejados algunos problemas sociales, brinda un alto nivel económico y la oportunidad de desarrollar formas de vida aceptables. En la actualidad, las actividades de la mercadotecnia tienen gran importancia en la distribución de los escasos recursos, tanto energéticos como alimenticios, ya que permiten hacer frente a las necesidades de una sociedad.



### **2.1.5 OBJETIVO DE LA MERCADOTECNIA**

Buscar la satisfacción de las necesidades de los consumidores mediante un grupo de actividades coordinadas que, al mismo tiempo, permita a la organización alcanzar sus metas.

La satisfacción de los clientes es lo más importante de la mercadotecnia; para lograrlo, la empresa debe investigar cuáles son las necesidades del cliente para poder crear productos realmente satisfactorios.

Por eso la mercadotecnia tiene la tarea de regular la demanda de productos para que en esta forma pueda la empresa alcanzar sus objetivos. De la demanda depende el plan mercadológico que se debe realizar:

Si existe una demanda negativa, es decir, si la gente tiene opciones en contra del producto y de sus beneficios, hay que utilizar una mercadotecnia de conversión que trate de cambiar la imagen negativa del producto para hacerla positiva.

Cuando no existe ninguna demanda negativa, cuando el consumidor no requiere algunos productos (por ejemplo, yogurt, cigarrillos, productos naturistas) o sea que la mayoría de productos existentes en el mercado no tienen ninguna demanda, la tarea de la mercadotecnia es estimularla creando en el consumidor un deseo del producto.

También la mercadotecnia se encarga de destruir la demanda mediante programas de contra mercadotecnia, creando campañas para evitar el consumo de drogas, alcohol, tabaquismo, entre otros.

Para el logro de los objetivos y necesidades a corto plazo se deben coordinar todas las actividades internas de la empresa.

## 2.1.6 FUNCIONES DE LA MERCADOTECNIA

### ▪ INVESTIGACIÓN DE MERCADO

Implica conocer quiénes son o pueden ser los consumidores o clientes potenciales; identificar sus características, qué hacen, dónde compran, por qué, donde están localizados, cuáles son sus ingresos, edades comportamientos, etc. Cuanto más se conozca el mercado, mayores serán las probabilidades de éxito.

### ▪ PROMOCIÓN:

Es dar a conocer el producto al consumidor. Se debe persuadir a los clientes a que adquieran productos que satisfagan sus necesidades. No sólo se proporcionan los productos a través de los medios masivos de comunicación, también por medio de folletos, regalos, muestras, entre otros. Es necesario combinar estrategias de promoción para lograr los objetivos.

### ▪ DECISIONES SOBRE EL PRODUCTO Y PRECIO

Este aspecto se refiere al diseño del producto que satisfará las necesidades del grupo para el que fue creado. Es muy importante darle al producto un nombre adecuado y un envase que, además de protegerlo, lo diferencie de los demás. Es necesario asignarle un precio que sea justo para las necesidades tanto de la empresa como del mercado.

### ▪ VENTA

Es toda actividad que genera en los clientes el último impulso hacia el intercambio. En esta fase se hace efectivo el esfuerzo de las actividades anteriores.

- **DISTRIBUCIÓN**

Es necesario establecer las bases para que el producto pueda llegar del fabricante al consumidor; estos intercambios se dan entre mayoristas y detallistas. Es importante el manejo de materiales, transporte, almacenaje, todo esto con el fin de tener el producto óptimo al mejor precio, en mejor lugar, y al menor tiempo.

- **POSVENTA**

Es la actividad que asegura la satisfacción de necesidades a través del producto, lo importante no es vender una vez, sino permanecer en el mercado (en este punto se analiza nuevamente el mercado con fines de retroalimentación).

### **MEZCLA DE LA MERCADOTECNIA**

El conjunto de beneficios de una organización recibe el nombre de mezcla o combinación de mercadotecnia, que consiste en la combinación de las variables controlables que un empresario en particular ofrece a los consumidores.

El objetivo de un empresario es crear una mezcla de mercadotecnia que proporcione una mayor satisfacción que la que ofrece un competidor, y la mezcla tiene a su vez una submezcla.

Por último, diremos que la clave para desarrollar la mejor mezcla de mercadotecnia reside en conocer los deseos que tiene la gente de recibir un producto en particular.

La mercadotecnia utiliza 4 estrategias para la venta de los productos, las cuales son:

- Estrategia del producto
- Estrategia de distribución
- Estrategia de promoción de ventas
- **Estrategia de publicidad**

En este caso nos enfocaremos a la estrategia de publicidad.

## **2.2 PUBLICIDAD**

### **2.2.1 ANTECEDENTES DE LA PUBLICIDAD EN MÉXICO**

La publicidad en México tiene sus orígenes en los pochtecas, primeros vendedores organizados, sabios en el arte de hacer atractivos sus productos y conocedores de los deseos y necesidades de sus posibles compradores.

Se conoce la importancia del servicio de postas cada dos leguas para informar al Tlatloani de las noticias que afectaban sus dominios.

Con la llegada de la imprenta, la comunicación sufre un cambio radical; pero sólo para beneficios de unos cuantos, ya que la mayoría de la población era analfabeta.

Antes de la primera mitad del siglo XIX, todos, los anuncios publicados eran gratuitos con el fin de atraer clientes o servicios por parte de los editores.

Del 22 febrero a abril de 1850, se desarrolla la primera campaña de publicidad y también en este año aparece la primera tarifa de publicidad (definida y específica); el costo era de uno y medio reales por ocho líneas la primera vez y un real las siguientes. La primera Agencia Central de Anuncios se funda en 1868.

Lo más importantes anunciantes de principios de este siglo fueron:

- Cía., cervecera Toluca y México, S.A.
- Cervecería Cuauhtémoc.
- Cervecería Moctezuma
- Cervecería Yucateca
- El Palacio de Hierro

## 2.2.2 CONCEPTO DE PUBLICIDAD

Publicidad es aquella actividad que utiliza una serie de técnicas creativas para diseñar comunicaciones persuasivas e identificables, transmitidas a través de los diferentes medios de comunicación; pagada por un patrocinador y dirigida a una persona o grupo con el fin de desarrollar la demanda de un producto, servicio o idea.

La publicidad no es exclusiva de las empresas comerciales; también la utilizan instituciones de tipo cultural y estatal como los museos, el ejército, los que buscan fondos para algunas empresas, asociaciones de tipo social, entre otros. A continuación mencionaremos algunas definiciones de publicidad de algunos autores.

Para Semenik R. (2004)

La publicidad es un esfuerzo pagado, transmitido por medios masivos de información con el propósito de persuadir.

Ferrer E. (1989)

Es el medio económico por excelencia para informar simultáneamente a un público cada vez más extenso y lejano, relacionando sus gustos y necesidades con las mercancías y servicios que un mercado ofrece.

Arens. W. (2000)

Publicidad es una comunicación estructurada y compuesta, no personalizada, de la información que generalmente pagan patrocinadores identificados, que es de índole persuasiva, se refiere a productos (bienes, servicios e ideas) y se difunde a través de diversos medios.

Mercado S. (2000)

Publicidad Consiste en aquellas actividades dedicadas a informar e influir en los consumidores potenciales para comprar los productos o servicios ofrecidos al público por el publicitario.

### **2.2.3 OBJETIVO DE PUBLICIDAD**

El objetivo básico de la publicidad es estimular las ventas ya sea de una manera inmediata o en el futuro.

El fin real de la publicidad es el efecto último creado, o sea, modificar las actividades y/o comportamiento del receptor del mensaje, procurando informar a los consumidores, modificar sus gustos y motivarlos para que prefieran los productos o servicios de la empresa.

Las metas publicitarias según Kotler son las siguientes:

1. Exposición: comunicar un anuncio por cualquier medio, sin que esto signifique que todo el público necesariamente los haya visto.
2. Conocimiento: lograr que la gente recuerde o reconozca el anuncio, el mensaje.
3. Actitudes: medir el impacto de la campaña anunciadora en las actitudes de la gente.
4. Ventas: el fin concreto de la campaña publicitaria.

#### **2.2.4 FUNCIONES DE LA PUBLICIDAD EN EL MERCADO**

- La publicidad es la principal forma de conocimiento del producto que tiene los consumidores.
- La principal cualidad que se le puede atribuir en su capacidad de alcanzar a un grado número de receptores en un espacio de tiempo reducido.
- La publicidad va dirigida al público general, no selecciona con precisión absoluta al público objetivo al que se dirige.
- La publicidad es persuasiva.
- La publicidad es comunicación expresiva que, trata de adecuarse al sistema de valores de sus receptores.
- Es una comunicación expresiva que, trata de adecuarse al sistema de valores de sus receptores.
- Es una comunicación ornamental, valorativa y beneficiosa, que sitúa sus afirmaciones más allá del principio de veracidad exigido a los mensajes informativos.



## 2.2.5 TIPOS DE PUBLICIDAD

**Propaganda.** Es publicidad que se realiza en medios masivos de comunicación para difundir ideas políticas y religiosas.

### **PUBLICIDAD DE ACUERDO A QUIEN LA PATROCINA**

- Publicidad por fabricantes.
- Publicidad por intermediarios.
- Publicidad por organizaciones no comerciales o no lucrativas; por ejemplo hospitales, agencias gubernamentales.

### **PUBLICIDAD DE ACUERDO A LA FORMA DE PAGO**

- Publicidad individual, patrocinada por un individuo o una organización que actúa en lo individual.
- Publicidad en cooperativa.
  - Publicidad en cooperativa horizontal. El costo es comparativo por los empresarios a diferentes niveles dentro del canal de distribución.
  - Publicidad en cooperativa vertical. Un grupo de empresarios comparte el gasto al mismo nivel, dentro del canal de distribución. Por lo tanto, los fabricantes y mayoristas comparten los costos de la publicidad hecha para minoristas o fabricantes y los minoristas comparten los costos de la publicidad para los consumidores.

## **PUBLICIDAD DE ACUERDO AL TIPO Y PRONÓSTICO DEL MENSAJE**

- **Publicidad para estimular la demanda.**
  - Publicidad para la demanda primaria. Se promueve la demanda para una clase general de productos y se estimula la aceptación de una idea o un concepto revolucionario acerca de un producto. Este tipo de publicidad se utiliza principalmente en la introducción de productos al mercado.
  - Publicidad para la demanda selectiva. Se promueve la demanda de una marca.
- **Publicidad del propósito del mensaje.**
  - Publicidad de acción directa. Tiene el propósito de generar una conducta inmediata o una acción en el mercado, por ejemplo, la publicidad que se hace los jueves en los periódicos para estimular las ventas el fin de semana.
- Publicidad de acción indirecta. Está encaminada a obtener el reconocimiento de un producto a desarrollar actitudes favorables como prerrequisito para la acción de compra.
  - **Publicidad de enfoque del mensaje**
- Publicidad en el producto. Su propósito es informar acerca del producto; casi todas las empresas la utilizan.
- Publicidad institucional. Crea una imagen favorable del anunciante.

- Publicidad de patronazgo. El vendedor trata de atraer clientes apelando a motivos de compra de tipo patronal más que motivos de compra de un producto.
- Publicidad de relaciones públicas. Se usa para crear una imagen favorable de la empresa entre empleados, accionistas o público en general.
- **Publicidad del servicio público.**
  - Su objetivo es cambiar actitudes o conductas para el bien de la comunidad o el público en general; la publicidad del ahorro del agua.

#### **PUBLICIDAD DE ACUERDO AL RECEPTOR**

- **Publicidad a consumidores.**
  - Publicidad nacional respaldada por fabricantes.
  - Publicidad local. Es patrocinada por los minoristas y dirigida a los consumidores.
- **Publicidad a fabricantes.**
  - **Publicidad a organizaciones comerciales**, cuyo fin es promover algún producto o productos a los revendedores, más que al consumidor periódico.
  - **Publicidad profesional.** Está dirigida a todos los grupos profesionales que pueden estar en condiciones de usar, recomendar, prescribir o especificar un producto en particular.

Otro tipo de publicidad es la que hace cada uno de los consumidores a otros consumidores y éstos a otros, de tal manera que se hace de boca en boca

También existen la publicidad social y la publicidad subliminal.

### **PUBLICIDAD SOCIAL**

La llamada publicidad tiene como objetivo primordial tratar de contrarrestar un poco los efectos de la publicidad comercial; para esto, orienta al consumidor para que no haga gastos superfluos y compre sólo lo que hace falta, le da recomendaciones de cuáles son las características de los productos o servicios para que se guíe y haga mejores compras.

- Evita el consumo de productos que pueden ser nocivos.
- Rectificación de hábitos de la sociedad.
- Concientización de problemas de salud.

Muchos de estos mensajes son pagados por asociaciones u organizaciones sociales reconocidas. Por ejemplo: Asociación Nacional de la Publicidad, CONASIDA, APAC, etc.

## 2.3 PUBLICIDAD SUBLIMINAL

### 2.3.1 ANTECEDENTES HISTÓRICOS DE LA PERCEPCION SUBLIMINAL

La primera mención registrada sobre la percepción subliminal es la realizada por Demócrito 400 a.c. en sus escritos, quien sostuvo que “mucho de lo perceptible no es percibido por nosotros “. Después Platón habló de esta noción en su escrito Timeo. Y posteriormente Aristóteles explicó de modo más detallado los umbrales de la conciencia subliminal en su Perva Naturalia, donde sugiere por primera vez, que los estímulos no percibidos de modo consciente bien podrían afectar los sueños. Hace 2250 años Aristóteles explicó en su teoría del sueño que: “Si los impulsos que tienen lugar durante el día no son demasiados fuertes y poderosos pasan inadvertidos debido a impulsos altamente despiertos. Pero mientras dormimos tiene lugar lo contrario, entonces los pequeños impulsos parecen grandes. Esto aclara lo que pasa en el sueño. Cuando solo hay ecos débiles en sus oídos los hombres creen que se trata de algo relampagueante y extraordinario. Cuando solo pasa una gota de flema por su garganta, ellos creen que están disfrutando de la miel y dulce flores”. Aristóteles anticipó lo que a principio del siglo veinte se conocería como el efecto **Poetzle**.

En 1580, en sus dos primeros volúmenes de ensayos de filósofo Montaigne se refirió a dicho fenómeno de la Percepción subliminal como una función de las contradicciones e incoherencias inherentes a la naturaleza y conducta humana.

En 1698 Leibniz también propuso la noción que dice: “existen innumerables percepciones prácticamente inadvertidas, que no son distinguidas lo suficiente como para percibir las o recordarlas, pero que se vuelven obvias a través de ciertas consecuencias”.

Durante la última parte del siglo diecinueve y principios del siglo veinte, Freud y sus colegas investigaron nuevos conceptos y teorías sobre el subconsciente y el inconsciente.

Freud dijo que los sueños tienen tres características principales:

- 1) Protegen el dormir al convertir el material potencialmente perturbador en imágenes propias del soñar;
- 2) Representan la realización del deseo; y
- 3) Los estímulos del sueño, son transformados de manera simbólica antes de surgir en el sueño, sobre todo aquellos estímulos que amenazan al individuo.

### 2.3.2 CONCEPTO DE LA PUBLICIDAD SUBLIMINAL

Nuestra memoria y recuerdos, así como toda su carga emocional no sólo están formados por los contenidos que hemos almacenado de forma consciente, sino especialmente y sobre todo por aquellos que han sido adquiridos de forma inconsciente. La publicidad subliminal consiste en utilizar efectos imperceptibles al ojo humano, pero perceptibles para el inconsciente, estos se almacenan en nuestra “mente profunda” donde surtirán un efecto que en mayor o menor medida va a condicionar nuestro comportamiento futuro, en base a las emociones que nos desencadenarán asociados con otros recuerdos que sí pueden haber sido conscientes y con los que se emitieron conjuntamente, al grado de influir gravemente en las conductas del hombre. Los mensajes subliminales pueden llegar por distintos canales: visuales y auditivos.

A nivel sonoro los subliminales están ocultos en canciones. Este tipo de subliminal se puede llevar a cabo fácilmente tan sólo se tienen que grabar un mensaje a un bajo nivel sonoro y luego mezclarlo con otros sonidos que lo camuflarán.

Los mensajes subliminales son aquellos que penetran en nuestro cerebro sin que nos percatemos conscientemente de que esto sucede.

### 2.3.3 PERCEPCIÓN SUBLIMINAL

La teoría del sueño de Freud creó una base sobre la cual uno de sus socios, el doctor O. Poetzle, hizo uno de los primeros descubrimientos científicamente importantes sobre la percepción subliminal.

Poetzle descubrió que un estímulo o una información captada conscientemente por una persona no aparecen en los sueños subsecuentes. Cuando estudiaba las reacciones a figuras plasmadas o escondidas en pinturas descubrió que el contenido del sueño en apariencia era trazado por los estímulos percibidos a un nivel inconsciente anterior al sueño. El científico formuló su ley de exclusión alrededor de la observación curiosa de que los seres humanos excluyen de sus sueños los datos percibidos de manera consciente. Concluyó diciendo que el contenido de los sueños estaba compuesto en esencia de información percibida subliminalmente. Poetzle reflexionó sobre el concepto de transformación de Freud, la tercera característica del sueño, era en esencia una modificación del material percibido de modo subliminal. Este fenómeno de transformación fue descrito más tarde como la defensa de la percepción, mecanismo por medio del cual el individuo se protege a sí mismo de la información que podría ser poco placentera, potencialmente dañina o que produjera consecuencias de ansiedad. La información amenazante depositada en el inconsciente debe ser enterada o transformada en algo relativamente inofensivo antes de ser admitido en la conciencia. El análisis del sueño durante la psicoterapia se basa en la interpretación del estado transformado de manera lenta y cuidadosa para que el paciente pueda aprender a vivir con comodidad cuando surge el inconsciente los recuerdos penosos.

Los colegas de Poetzle teorizaron que los ojos hacen cerca de 100 000 fijaciones diariamente, sólo una pequeña parte de estas fijaciones se experimenta de modo consciente.



De alguna manera el contenido percibido subliminalmente es aislado y transformado para su reproducción posterior en los sueños. El descubrimiento sugiere que los estímulos inducidos de modo subliminal actúan con un efecto de reacción retardada de “alarma de reloj” o “bomba de tiempo” sobre el comportamiento.

En efecto, una asociación consciente puede provocar una percepción subliminal enterrada con profundidad en el inconsciente durante semanas, meses o quizá años después de que tuvo lugar la percepción. Hay que tomar en cuenta la promesa que hace dicha teoría demostrable para todos los que se encuentran en el negocio de controlar e influenciar el comportamiento humano.

En 1919 Poetzle estableció con firmeza una relación entre los estímulos subliminales y la sugestión poshipnótica. Un individuo realiza los actos que se le han indicado o programado para que los haga sin ningún conocimiento del por qué ésta haciendo dichas cosas. La relación entre estímulos subliminales y las sugerencias poshipnóticas es demasiado importante.

### **2.3.4 LOS MANIPULADORES INVISIBLES EN LA PERCEPCIÓN SUBLIMINAL**

El estudio de la percepción subliminal volvió a llamar la atención del público a finales de la década de 1950. Los científicos que estudiaban el comportamiento habían experimentado con las teorías de Poetzle durante treinta años. En 1957, James Vicary, investigador del mercado norteamericano demostró el taquistoscopio, máquina que sirve para proyectar en una pantalla mensajes invisibles que pueden ser captados por el subconsciente. En 1958, después de que publicó el libro de Vance Packard *The Hidden Persuaders*, los investigadores de la motivación Ernest Dichter y Louis Cheskin fueron amonestados públicamente debido a sus contribuciones científicas que habían sostenido los intentos de los publicistas por manipular las personas.

En este tiempo los legisladores y el público fueron sacudidos por las implicaciones involucradas en la percepción subliminal o subauditiva. Aunque nunca entró en vigor, se introdujo una ley en seis legislaturas estatales y en el Senado de Estados Unidos con el fin de prohibir legalmente el uso de técnicas subliminales en los medios de comunicación masiva.

Es interesante examinar la reacción pública de hace doce años. El *Newsday* juzgó el instrumento subliminal como “la inversión más alarmante desde la bomba atómica”. El *New Yorker* dijo: “Hemos llegado a la penosa era en que pueden ser violadas y penetradas tanto las casas como las mentes”.

Phyllis Battelle, del *New York Journal American* dijo: “Aparte de mi fundamental horror frente a la idea de ser estimulado a actuar sin consentimiento. Me imagino al comercial invisible como una ruta directa al desenfreno”. El *The Saturday Review* fue elocuente. En una editorial

completa dijeron: “La mente subconsciente es la parte más delicada del instrumento más frágil de todo el universo. No debería ser ensuciado, mancillado o deformado para aumentar las ventas de palomitas de maíz o cualquier otra cosa. En el mundo moderno no hay nada más difícil que proteger la privacidad del alma humana”. El congresista James Wright de Texas financió un proyecto para prohibir cualquier aparato que fuera “diseñada para anunciar un producto o inculcar al público mediante una impresión en el pensamiento subconsciente”.

En una reciente investigación sobre los dirigentes de negocios y la colectividad, más del 90 por ciento de los que habían oído hablar sobre técnicas de comunicación subliminal creyeron que las técnicas debían ser prohibidas por ley tanto en Estados Unidos como en Canadá. Muchos de los individuos entrevistados parecieron sentir repulsión ante la simple sugestión de que dichas técnicas pudieran ser consideradas para utilizarse en los negocios norteamericanos. Aproximadamente el 60 por ciento de los que habían oído sobre los subliminales pensaron que toda la idea de la comunicación subliminal era absurda, algo así como ciencia ficción sin ningún sentido.

Una revisión en las leyes de Estados Unidos y Canadá falló a favor de cualquier prohibición legal en contra del uso de técnicas subliminales o subauditivas en la comunicación pública. A pesar de que muchas de estas leyes fueron introducidas durante el periodo 1957- 1958, y que recibieran gran publicidad, nunca entraron en vigor. Por lo tanto, fue extraño descubrir que prácticamente todos se sintieran protegidos contra la manipulación a través del inconsciente. Aun aquellos que no creían que dicha manipulación fuera posible estaban seguros de “estar protegidos por la ley”.

### **2.3.5 LA INDUCCIÓN MECÁNICA EN LA PERCEPCIÓN SUBLIMINAL**

Los experimentos iniciales de percepción subliminal inducida de manera mecánica se basaron en el taquistoscopio, que consiste simplemente de un proyector de películas con un disparador de alta velocidad el cual envía mensajes cada cinco minutos a 1/3000 de segundo. Se pueden variar las velocidades para obtener diferentes efectos. El taquistoscopio fue patentado a través de la oficina de patentes de Estados Unidos por la Precon Process and Equipment Corporation, de Nueva Orleans, el 30 de octubre de 1962, y tiene el número de patentes 3 060 795.

El taquistoscopio se utilizó en su inicio para emitir mensajes superpuestos sobre una película cinematográfica en un cine o sobre películas transmitidas por televisión.

Los mensajes a alta velocidad eran invisibles para el pensamiento consciente, pero introducían mensajes al inconsciente del observador los cuales actuaron sobre un número estadísticamente importante de personas. Durante las seis semanas de prueba de la máquina en una sala cinematográfica en la que proyectó la película "Picnic", protagonizada por William Holden y Kim Novark, a la que asistieron 45 699 clientes, se emitieron anuncios alternados de : "¿tienes hambre? Come Palomitas", y "Tome Coca\_ cola". A consecuencia de esta manipulación, las ventas de palomitas se incrementaron en un 57.7% y las de Coca- Cola en 18.1%.

Las reacciones del público hacia los anuncios inducidos por medio del taquistoscopio han sido estudiadas de modo exhaustivo. Aun cuando no toda la gente puede ser influenciada en forma tan fácil parece ser que un número estadísticamente importante obedecerá las órdenes dadas de manera subliminal mientras no exista un conflicto profundo en su mente que éste relacionado con la orden.

La publicidad moderna no solo subraya las ventas del producto, sino también los beneficios que al adquirirlo obtendrán sus consumidores. Así pues el publicista no vende cosméticos, sino que brinda la belleza, atractivo e ilusión.

Para atraer al potencial comprador de un automóvil, el vendedor no solo realizará las características mecánicas del vehículo, sino también la comodidad, la seguridad y el prestigio que ese modelo proporcionará al comprador. Las múltiples técnicas de persuasión dependen del ingenio de su artífice y solo están limitadas por los medios de comunicación. Una de las técnicas elementales, utilizada desde la aparición de la publicidad, se basa en la repetición del mensaje. Por lo común, el publicitario intentará captar la atención del cliente potencial repitiendo sus anuncios. Es frecuentemente encontrar el mismo anuncio que se puede ver o escuchar en la televisión o la radio. En periódicos y revistas, tanto locales como nacionales e internacionales, además de aparecer en vallas publicitarias, folletos o a la entrada de las tiendas.

La publicidad actual reúne multitud de técnicas de persuasión. Entre estas destacan los anuncios televisivos y radiofónicos, la utilización de tintas perfumadas, productos anunciados por figuras famosas, comunicaciones dirigidas a los padres para que proporcionen a sus hijos una vida mejor y les aseguren un mejor futuro, reclamos dirigidos a los hijos para que “pidan a mama” que compren determinados cereales para el desayuno, así como la controvertida utilización del miedo. Dado que el miedo es una de las principales debilidades humanas, se suele utilizar en publicidad, a veces de modo encubierto y otras en un lenguaje visual muy explícito.

Por ejemplo, una persona que deteste realmente cierto producto digamos, “Clink”, no respondería a los anuncios subliminales ordenándole “Compre Clink”. Sin embargo al considerar las posibilidades semánticas a disposición de los anunciantes esto constituirá muy poco alivio. El contenido consciente podría decir “Compre Clink” lo cual es rechazado por el espectador a nivel consciente. El mensaje subliminal podría ser. “Compre virilidad con Clink”. ¿Qué hombre norteamericano podría resistir la promesa de virilidad?

El director de investigación de un importante distribuidor nacional de productos alimenticios reveló que su compañía había vendido su taquistoscopio hacía tres años. Calificó de “obsoleto” a dicho instrumento, y procedió a explicar lo último en aparatos de percepción subliminal mecánica.

La intensidad de la luz proyectada bajo el nivel del conocimiento consciente trae como consecuencia una reacción superior por parte del público a la lograda por el taquistoscopio.

Se conecta un proyector sencillo a un reóstato y se disminuye la intensidad de la luz para bajar el nivel que percibe el ojo consciente. Sin embargo, el anuncio todavía se percibe por el pensamiento inconsciente.

El director de investigaciones explicó que es mucho más efectivo que el taquistoscopio debido al que el anuncio es transmitido más continuo que intermitentemente y no puede detectarse. Las luces del taquistoscopio se vuelven visibles en un osciloscopio al romper intermitentemente con los patrones continuos. La luz de baja intensidad no es detectable ya que se convierte en una parte común y corriente del patrón de onda continua. Explicó que los experimentos con fotografías ultravioletas también habían fallado en su intento por detectar imágenes invisibles. Breves llamadas telefónicas durante julio de 1971 en Nueva York, Chicago y Toronto

ubicaron a trece compañías de investigación comercial que ofrecieron servicios de anuncios subliminales inducidos mecánicamente a los anunciantes, o cualquiera que se interesara y que pudiera pagar sus cuotas.

Por más aterrador que parezca, los aparatos para inducir mecánicamente los estímulos subliminales son mucho más que simples juguetes de la mercadotecnia. Son usados de manera comercial todos los días en Estados Unidos, y sin embargo implican cierto riesgo de ser descubiertos y denunciados por el público. Existen otras técnicas subliminales no mecánicas que son igual de efectivas.

Hoy en día la publicidad norteamericana lo que vende no es lo que usted ve conscientemente, sino lo que estimula su inconsciente. Como dijo Marshall McLuhan: “La publicidad es un pastilla subliminal creada para moldear el inconsciente”.

### 2.3.6 EL INCONSCIENTE CREATIVO

Muchos de los descubrimientos más importantes se han derivado de la lógica interior, inconscientemente o intuitiva, incluyendo el descubrimiento de las ecuaciones de la relatividad de Alberto Einstein, si es que podemos aceptar su testimonio autobiográfico sobre cómo se desarrolló el concepto. La mayor parte, si no es que el todo del pensamiento humano opera mediante esta extraña rusticidad de la mente inconsciente. En apariencia el inconsciente no percibe las cosas simplemente, sino que de alguna manera capta el significado de las cosas. Durante mucho tiempo se ha creído que lo procesos del pensamiento inconsciente es la fuente de la capacidad creadora del hombre, quizá la fuente de todas sus innovaciones. El compositor Richard Wagner explicó que la metodología, el folklore, y la música, y en especial esta última, constituyen el inconsciente del narrador, del compositor, o del músico que habla al inconsciente del público, la sociedad o la cultura.

Varios teóricos creen que las intuiciones y todo el proceso creativo podrían agruparse junto a los sueños y la percepción subliminal como conocimientos internos prelógicos, ya que se oponen a los procesos lógicos de la razón a través de los cuales los seres humanos racionalizan sus acciones.

Punto uno: Este estudio parte de la premisa de que existe algo en el cerebro humano y en el sistema nervioso (mecanismo cuya descripción es incierta) que responde a las etiquetas de inconsciente o subconsciente. Puede demostrarse empíricamente y sin lugar a dudas que esta maquinaria existe como un aspecto vital del comportamiento humano en todas sus manifestaciones.



Punto dos: Cómo trabaja esta maquinaria (subconsciente o inconsciente, o lo que sea) es muy desconocido. Lo más que han hecho la ciencia, la filosofía y la tecnología es concebir teorías sobre cómo funciona esta parte subliminal del cerebro, En realidad no llegamos a comprender cómo funciona el cerebro, en términos de operaciones bio-neuro-químicas-, etcétera, interrelaciones y circuito real.

Sin embargo, las diversas teorías sobre al comportamiento individual y social, son con frecuencia útiles, no necesariamente verdaderas, o falsas, solo útiles.

La mayor parte del proceso intelectual y la comprensión de los fenómenos completos pierden validez una vez que la mente se engaña a sí misma creyendo que ha descubierto una verdad eterna. Cualquier análisis significativo de la realidad debe considerar a todas estas llamadas verdades como simples recuerdos tentativos. Por lo tanto, no puede asegurarse si las teorías, como la del simbolismo arquetípico de Carl Jung, o la del valor del sueño de Freud, o la del significado de la forma de Gestalt enunciada por Arnheim, o la del complejo de inferioridad de Adler, son correctas o erróneas. Bien pueden ser tanto una como otra.

### 2.3.7 LA PERCEPCIÓN CONSCIENTE – INCONSCIENTE

Los datos provenientes de estudios sobre neurología y psicología apoyaron con firmeza la conclusión de que los sentidos (incluyendo los que aún no han sido descubiertos) operan en por lo menos dos niveles de la percepción. La información se reúne en lo que podría ser llamado nivel cognoscitivo o consciente, en el cual cada ser humano se da cuenta conscientemente de lo que pasa. También se reúne información simultánea y continua a un nivel subliminal, nivel en el que en apariencia no nos damos cuenta de manera consciente de los datos que llegan al cerebro. Podrían haber otros muchos niveles entre la percepción consciente e inconsciente, pero con el propósito de ejemplificar, la presentación o teoría será restringida a solo estos dos.

Estos dos grandes subsistemas de la percepción, en la práctica, son capaces de operar independientes uno de otro, y con frecuencia en oposición directa. Por ejemplo, un hombre joven podría desear conscientemente una experiencia sexual con tanta vehemencia que no podría pensar en nada más. Sin embargo, a nivel inconsciente podría estar aterrado ante la perspectiva de cualquier contacto sexual. Estos dos procesos del pensamiento operando al mismo tiempo dentro de nuestro joven podrían traer como consecuencia una infelicidad sustancial, y hasta una posible impotencia.

El sistema que procesa los estímulos subliminales parece interesarse sobre todo por un contenido de información emocional muy básico y que se piensa es la parte más antigua del cerebro humano que se desarrolló durante la evolución. Estas sencillas manifestaciones subliminales de la actividad cerebral continúan aun cuando la persona está inconscientemente, cuando duerme, o se encuentra en estado de coma. Más aún, muchos teóricos sostienen que el pensamiento consciente

simplemente se adapta a un programa básico establecido en el inconsciente; ninguna creencia o actitud significativa llevada a cabo por cualquier individuo es hecha aparentemente en la base de los datos percibidos de modo consciente. Las consideraciones conscientes, los raciocinios, y la importancia que les da un individuo parecen ser simples adaptaciones del inconsciente.

El marco de referencia básico de la actitud a la percepción, a través del que se evalúan los datos, parece operar a través del llamado inconsciente. Pero, y esto es muy importante, toda percepción humana, ya sea consciente o inconsciente, es una lucha para lograr significado e importancia. De hecho, el hombre del juego de la percepción es significado, una larga medida de lo que nuestra cultura exige nosotros lo reprimimos lo evitamos conscientemente de alguna forma.

Así que por el momento consideramos como si cada cerebro humano estuviera alimentado de información sincrónica y continua de por lo menos treinta y siete sentidos operando en cuando menos dos niveles de percepción. Por más sorprendente, complicado y quizá aterrador que parezca, supuestamente esto ha venido ocurriendo en nuestro cuerpo durante mucho tiempo. También recuerde qué tan rápido opera esta máquina humana. Los impulsos viajan a través de las neuronas en el cuerpo a una velocidad aproximada de 60 metros por segundo. En el intrincado complejo de las estructuras neurológicas dentro del cuerpo, un número asombroso de sucesos pueden ocurrir durante, digamos, el tiempo que toma a un lápiz alcanzar el suelo después de haber sido arrojado por la mano.

Otra analogía, basada en el trabajo de George Miller y otras personas que estudian los fenómenos del lenguaje y del comportamiento, sugiere que en el proceso de hablar, el cerebro acumula más o menos un par de palabras para colocarlas adelante o atrás de las previamente reunidas y estimadas

en siete vocablos. En otras palabras, conforme estas palabras individuales son escritas, el cerebro de quien escribe está en realidad de cinco a nueve palabras adelante de la máquina de escribir.

Como dijo Marshall Mc Luhan, la percepción es completa. Todo pasa y se percibe en su totalidad. El proceso de redacción, la pequeña parte que se vuelve consciente, es realizado de alguna forma dentro del cerebro, el cual retiene la mayor parte de lo se percibe en total en una especie de almacén, durante periodos variables, por completo desconocidos conscientemente para el individuo.

### 2.3.8 TEORÍAS DEL INCONSCIENTE

Durante más de la mitad del siglo ha habido gran cantidad de literatura en la psicología duda teorizando sobre el papel del inconsciente en la vida de cada ser humano. Sin embargo, hasta 1957 el inconsciente siguió siendo una teoría abstracta; fue entonces cuando el neurocirujano doctor Wilder Penfield demostró empíricamente la existencia del mecanismo inconsciente dentro del cerebro humano. Durante una cirugía del cerebro, mientras sondeaba la corteza cerebral (la parte exterior del cerebro) los pacientes del doctor Penfield recordaron sucesos, escenas, sonidos, aromas y otras percepciones que habían sido enterrados hacía mucho tiempo y por lo tanto olvidados conscientemente. Probablemente esta fue la primera demostración empírica de un mecanismo específico dentro del cerebro y que ilustró lo que los teóricos habían argumentado durante y aun antes de Freud. El inconsciente se convirtió en una realidad médica y “científica”, aunque sigue siendo difícil de entenderse.

Antes del trabajo de Penfield, la hipnosis era la otra única técnica empírica que podía penetrar las defensas de la percepción y que demostró claramente la existencia del mecanismo inconsciente. Entre muchos doctores hombres la hipnosis es todavía sospechosa. Prácticamente ninguna de las escuelas en Estados Unidos tolera los debates serios sobre hipnosis, aun cuando la mayoría de los pacientes pueden ser anestesiados completamente mediante esta. Otros países, como la Unión Soviética, han logrado un progreso médico y científico sustancial a través del estudio y la experimentación con, y la aplicación de la hipnosis, y esta sigue siendo la forma más fácil para comunicarse con el inconsciente.

Las teorías del inconsciente sugieren que en realidad este domina el comportamiento humano, controla las motivaciones, los sistemas de valor, las relaciones interpersonales, las identidades personales y, en efecto, todos los aspectos importantes o insignificantes de la vida y que diferencia a los seres humanos de los animales.

## **¿QUE ES EL INCONSCIENTE?**

El concepto más utilizado por la mayoría de los psicólogos actuales define al inconsciente como la región hipotética de la mente que contiene los deseos, recuerdos, temores, sentimientos, e ideas cuya expresión queda reprimida en el plano de la conciencia. Se manifiesta a través de su influencia sobre los procesos conscientes y, de manera más notable, por medio de fenómenos anómalos como sueños o síntomas neuróticos.

### **2.3.9 INFLUENCIAS SUBLIMINALES EN EL AMBIENTE**

Tanto nuestro ambiente natural como el creado por el hombre están llenos de influencias percibidas a este nivel subliminal; muchas de ellas continúan siendo subliminales solo por ser comunes y corrientes, aspectos cotidianos de nuestras vidas que pasan conscientemente inadvertidas. Parece extraño que muchos científicos contemporáneos que estudian a la sociedad y el comportamiento humano hayan ignorado cuidadosa y de manera sistemática cosas tan obvias como los efectos subliminales de, el lenguaje humano dentro de las relaciones humanas. Esto no puede ser descartado con simple descuido.

Sin duda, los estímulos subliminales parecen ser normales, y quizá hasta necesarios, en la supervivencia y adaptación humanas. Aparentemente estas percepciones invisibles suministran importancia a los seres humanos en un mundo que de otra manera sería inseguro e inestable. No se podrían dictar leyes sobre los subliminales independientemente de la existencia. Es probable que algunas de las aplicaciones comerciales destructivas y excesivas de la prensa y televisión debieran ser restringidas, sin embargo las influencias subliminales serán parte de la vida mientras exista el hombre; este debe aprender a vivir con ellas de alguna forma.

El término percepción subliminal se usará aquí para describir las fuerzas sensoriales del sistema nervioso humano que lo rodean o son reprimidas por la conciencia consciente, o más sencillo, fuerzas que se comunican con el inconsciente. Por supuesto el término tiene implicaciones comunes tales como lavado de cerebro, manipulación, y otras prácticas deshonrosas, aunque románticas. Otros nombres científicos quizá más apropiadas para este fenómeno son recepción subliminal, regulación inicial, percepción inconsciente, y subpercepción.

Sin duda podría pensarse que actualmente, en un mundo moderno que depende y emerge de un ambiente dominado por los medios de comunicación masiva, todos los que no sepan leer y entender los lenguajes subliminales de la ilusión simbólica son analfabetas desde el punto de vista funcional.

Los diseñadores industriales incluyen significados subliminales en productos tales como automóviles, botellas de refrescos, cortadoras de pasto, ropa, envases de alimentos, cosméticos, productos, farmacéuticos, casas y artículos para el hogar, aparatos, y prácticamente en todo lo producido para el consumidor en nuestro mágico mundo comercial de producción masiva.

Por ejemplo, la industria empacadora hace mucho tiempo dejó de ser simplemente el proveedor de botellas, tubos y cartones en los que se almacena algo en forma segura y conveniente. Los empacadores son en la actualidad comerciantes de imágenes simbólicas que proveen de significancia y engaños ficticios, de variedad y valor a una multitud de productos competitivos. Un paseo por cualquier supermercado moderno revelará que los envases de algunos artículos que consideramos de primera necesidad son más costosos que su contenido. La competencia entre los productos de consumo se ha convertido más bien en un concurso

entre símbolos o imágenes competitivas entre otros los valores materiales. Y la lucha por conseguir la supremacía en el mercado se libra de preferencia a través de las mentes inconscientes de los consumidores no mediante su estado consiente.

Como ejemplo la enorme International Flavor and Fragrances, Inc. con sede en Nueva York, y cuyas ventas de 1971 ascendieron a 112 millones de dólares, llevadas a cabo mediante sucursales en catorce países, las cuales venden a más de cien países, ha contribuido con la Masters and Johnson's Reproductive Biology Research Foundation en los estudios sobre la relación entre el olor y el sexo. Hace tiempo los científicos se dieron cuenta de que los mamíferos superiores se comunicaban por medio de la secreción de sustancias olorosas subliminales. Ahora están sobre la pista de una aroma subliminal que segregan las mujeres durante la ovulación. Si pueden sintetizar un producto químico capaz de amplificar el olor, considere los posibles efectos de tal aroma subliminal puesto en perfumes y colonias.



### **2.3.10 INDUCCIÓN SUBLIMINAL EN LA COMUNICACIÓN MASIVA**

La investigación experimental de la última parte de la década de 1950 proporcionó datos que enfatizaban con firmeza la enorme capacidad que tiene el contenido de la comunicación gráfica y electrónica inducida subliminalmente para la industria de la comunicación masiva.

Para finales de la década de 1960 la percepción subliminal había sido probada de modo exhaustivo en por lo menos ocho áreas del comportamiento humano: sueños, recuerdos, puntos de sujeción de las normas de valor, percepción consciente, comportamiento verbal, emociones, tendencias y defensas de la percepción. Actualmente no existe una objeción seria que diga que la actividad humana no pueda ser influenciada mediante estímulos o información de la que los individuos, grupos y aún las sociedades están totalmente inadvvertidos.

Sueños: el estudio de los sueños ha facilitado grandes incursiones dentro de lo fenómenos subliminales. El contenido provocado subliminalmente, en los anuncios, ha sido recobrado a través de los sueños, días o semanas después de que exhiben por la primera vez. Durante más de un siglo el análisis del sueño ha suministrado una técnica importante para demostrar la existencia de información inducida subliminalmente en el pensamiento de individuos sometidos a prueba durante periodos extensos. Por supuesto, los sueños son uno de los tantos sucesos empíricos principales que tiene lugar con regularidad y a través de los que se pueden estudiar los procesos inconscientes.

Se ha desarrollado una estrecha relación entre la sugerencias poshipnóticas y la información provocada subliminalmente. Parece ser que las dos técnicas de la manipulación del inconsciente tienen mucho en común. De hecho el modelo de la hipnosis podría proporcionar una

incursión dentro de las influencias individuales o sociales del contenido de los medios de comunicación subliminal.

Tanto a los estímulos subliminales y las sugerencias poshipnóticas son inasequibles a la percepción consciente normal. Las dos afectan el comportamiento sin que nos demos cuenta de manera consciente. Y las dos implican una relación de confianza única entre el sujeto y el hipnotista o el público y los medios de comunicación.

Al igual que las sugerencias poshipnóticas los estímulos subliminales podrían causar una transformación o modificación simbólica antes de que la información aflora un sueño. Cuando el investigador conoce la fuerza o el estímulo los sueños inducidos subliminalmente se vuelven relativamente fáciles de decorar. En un experimento llevado a cabo mediante sugerencia poshipnótica con una voluntaria, se le dijo a esta mientras estaba bajo hipnosis que soñaría que practicaría felacio con su jefe hacia quien sentía antagonismo. Después se apartó la orden de su conciencia mediante amnesia poshipnótica, simplemente se le sugirió que no recordara las instrucciones una vez despierta. También se le dio instrucciones poshipnóticas para que informara de sus sueños de esa noche. Al día siguiente dijo haber soñado que mordía la punta de un plátano que le había ofrecido su jefe.

Algunos teóricos creen que ni la percepción subliminal ni las sugerencias poshipnóticas pueden hacer que nadie haga cosas que no desee llevar a cabo bajo condiciones de vida normales. Sin embargo debe tomarse en cuenta una advertencia. Una sugerencia poshipnótica bien podría dirigir a una persona a seguir una orden que no haría de modo consciente y que sin embargo desea acatar inconscientemente.

### **2.3.11 SIMILITUD ENTRE LOS ESTÍMULOS SUBLIMINALES Y LAS SUJECIONES POSHIPNÓTICAS**

Las similitudes aparentes entre los estímulos subliminales y las sugerencias poshipnóticas, son extremadamente importantes en términos de relaciones confiables necesarias para la eficiencia de las dos técnicas para implantar las sugerencias dentro del inconsciente. La imagen de confianza y seguridad de los medios de comunicación masiva (frecuentemente nos referimos a esto como una fuente de alta credibilidad) la cual ha sido establecida por las relaciones públicas y la que es vital para la efectividad de la publicidad y los medios de comunicación. A menos que las revistas, periódicos o programas de televisión comuniquen una imagen de confianza y seguridad el contenido de la publicidad subliminal no motivará efectiva y predeciblemente las preferencias por una marca o por cierta compra.

Parece existir un curioso paralelismo entre los medios de comunicación, con sus imágenes altamente verosímiles, y el hombre de confianza. Por ejemplo, en una prisión el delito que no se acepta por los reclusos es la estafa. Los presidiarios son generalmente indiferentes al delito por el cual encarcelaron a sus compañeros de celda. Los asesinos, ladrones, violadores, y todos los demás viven más o menos en armonía con los demás presos. El estafador no es una excepción notable pero invariablemente es el hombre más solo de la prisión. Los reclusos saben que para cometer una estafa el objetivo tiene que ser manipulado primero para llegar a una relación confiable.

Del mismo modo, en la industria de la comunicación masiva el contenido de los medios de comunicación, noticias programación y similares, ha degenerado en instrumentos para crear una imagen confiable la cual pueda ser comerciada por los anunciantes. Una vez que el lector, o espectador

confía, cree o se identifica con el contenido de la publicidad subliminal, igual que en las sugerencias poshipnóticas, se puede controlar o modificar el comportamiento humano.

La percepción consciente opera dentro de frecuencia específica tanto de la luz como el sonido. Sin embargo, fuera del alcance percibido conscientemente por la vista y el oído existen frecuencias subiniciales capaces de ser comunicadas. La información transmitida en estas frecuencias invisibles es percibida solo por la parte inconsciente del cerebro humano.

De esta forma, existe un límite finito tanto para las velocidades como para las intensidades de la luz que pueden ser percibida conscientemente por el ojo; los grados de frecuencia fuera de ese límite son indivisibles tanto para el ojo como para el pensamiento consciente por lo que pueden almacenar datos en el inconsciente. Del mismo modo, la percepción auditiva en el nivel consciente está limitada a una escala finita de grados de frecuencia de sonido, volumen y tono; bajo estas escalas están las frecuencias en donde la información puede ser transmitida invisiblemente dentro del inconsciente.

El conocido “silbato silencioso para perro” es una muestra de frecuencia de sonidos inaudibles para la percepción consciente humana aun cuando los perros oigan de manera consciente estas frecuencias. La gente también puede oír el sonido emitido por estos silbatos, aunque no sea mediante su mecanismo de percepción consciente. Los datos transmitidos a estas frecuencias de tonos altos se registrarán en el inconsciente.

## ¿QUE ES LA RECEPTIVIDAD PASIVA?

Una de las cosas sorprendentes que se encuentran en la literatura de la percepción subliminal es el repetido énfasis sobre la receptividad pasiva como medio por el cual los individuos pueden darse cuenta de los estímulos subliminales. La presión o la tensión parecen limitar la sensibilidad (capacidad para percibir conscientemente) de un individuo con relación a los subliminales. El medio más efectivo para hacer que dicho material esté a disposición de la conciencia es aprendiendo a relajarse por completo. Las pruebas bajo hipnosis, auto-hipnosis, meditación yoga, así como la relajación mediante respiraciones profundas indican que con frecuencia los subliminales, simplemente por medio del relajamiento, pueden volverse liminales.

Sin duda el relajamiento parece tener un efecto extraordinario en la percepción humana. En cierto caso, y después de varios minutos de respiraciones profundas y relajamiento, aparecieron varias palabras obscenas en el fondo de un anuncio de licor. Alguien de los presentes hizo una pregunta. Aunque el observador no contestó de momento, el simple efecto de tensión creada por la pregunta sobre su sistema nervioso inhibió su percepción de los estímulos bajos. Las palabras obscenas imbuidas subliminalmente desaparecieron simplemente de la vista consciente en respuesta a la pregunta.

Parece ser que una vez que la información subliminal se vuelve real para el pensamiento consiente se destruyen los datos potenciales de persuasión o manipulación. Sin embargo, mientras más subliminal o más profundamente enterrado esté un estímulo, más grande será el efecto probable. Esto puede ser demostrado por una simple línea recta.

Digamos, que A a B es la escala de la percepción consciente tanto a nivel visual como auditivo. La línea 1 es para A la escala de percepción subliminal.



Mientras más cerca del número 1 esté el estímulo, parece ser más eficaz. Supongamos que la palabra SEXO fue plasmada en un anuncio a nivel subliminal justo bajo la A. Pueden plasmar la palabra JODER o FUMAR a nivel subliminal más profundo, un poco más arriba del 1. Las palabras plasmadas entre más profundas estén tendrán un mayor impacto sobre la sique.

### **2.3.12 MEDIOS DE LA PUBLICIDAD SUBLIMINAL**

La publicidad subliminal la podemos encontrar en:

- El cine
- La televisión
- El internet
- En la política
- En la música

A continuación detallaremos cada uno de los anteriores.

## CINE Y TELEVISIÓN

En el cine se estila mucho manejar lo subliminal, inicio de esto fue con el experimento antes mencionado ( de la película “picnic”) donde se vieron aumentadas las ventas respectivamente de los productos, pero tal vez ahí no esta el problema, este radica en que están también bombardeando de mensajes subliminales a los niños a través de las películas infantiles como las de Walt Disney, Poder rangers la película, Bob esponja la película etc. mensaje orientados al sexo, homosexualidad, hechicería y brujería, como la película de fantasía donde el querido Mickey usa sus poderes de hechicería. En muchas películas se emplean estímulos subliminales con destinos fines.

Uno de los fines que más se ha comentado por su ejemplo de mensajes subliminales es “El exorcista”. El director Friedkin ha empleado técnicas subliminales visuales y auditivas para reforzar los efectos emocionales. Por ejemplo, entre los efectos de la banda sonora se incluye el zumbido de un enjambre de abejas enfurecidas, así como gruñidos de cerdos al ser degollados, rugidos de león y maullidos de gatos. Entre los subestímulos visuales, cabe destacar una máscara de la muerte, proyectada en numerosas ocasiones durante el filme, que ocupa toda la pantalla.

También Hitchcock empleó la estimulación subliminal para aumentar el efecto emocional de “Psicosis”. Si analizamos la escena final de esta película fotograma, Podremos ver un estímulo que ha pasado inadvertido a millones de espectadores: en esta última escena, cuando la cara de Norman (Anthony Perkins) ocupa toda la pantalla se sobreimpresiona de forma subliminal la calavera de la madre de Norman. De hecho, si recordamos, Norman tiene una psicosis de doble personalidad, por lo que el hecho de que estén sobre impresionadas las dos caras refuerza esta idea.

También en películas de Walt Disney podemos encontrar imágenes subliminales.

De hecho, la American Life League, de Virginia (EE.UU.) ha denunciado a la Disney por el empleo de sexo subliminal.

Los fabricantes de productos publicitarios descubrieron que el cine podría convertirse en uno de los mejores vehículos para dar a conocer sus productos. Ejemplos hay abundantes. En la película “Piloto de prueba”, de Víctor Fleming, Spencer Tracy pide “dos Coca-Colas, por favor”. La película española “Cachito” Anuncia los “Huesitos”.

## **INTERNET**

Internet es el “lugar” más grande del mundo par exponer millones de anuncios de todo tipo. Se puede decir que también está plagado de anuncios relacionados con sexo. Cabe señalar que la industria de los servicios para los adultos y la pornografía por internet es una de las de mayor crecimiento. Muchas páginas han empezado a utilizar textos escondidos en las páginas para anunciarse, esto se llama Word Spamming (una especie de SPAM), y consiste en llenar la parte inferior de una página con cientos de palabras del mismo color del fondo relacionadas al sexo (imperceptibles para quien no use su mouse y seleccione el texto), para que al momento de que un individuo realice una búsqueda en internet, encuentre con mayor facilidad esa página.



## **POLÍTICA**

Con fines políticos también se han empleado los estímulos subliminales. Un ejemplo fue la inserción de un subliminal en un telediario de TVE. Esto sucedió durante las elecciones generales de 1986, concretamente al día siguiente de que la selección española de fútbol venciera por cinco a uno a la Dinamarca, en el campeonato Mundial de México. La segunda edición del telediario ofreció algunas imágenes del partido: Butragueño marcando el segundo gol de España. Pero en esta ocasión, mientras la pelota entraba en la portería, en la parte inferior de la pantalla apareció durante décimas de segundo “PSOE”. La intención era clara: asociar la euforia y alegría que provocan estas imágenes con el Partido Socialista. En el video electoral del PSOE de las últimas elecciones generales aparecían imágenes de José Ma. Aznar y de Álvarez Cascos totalmente deformadas.

El PP empleó en su campaña electoral el fondo de los informativos de TVE. ¿Su fundamento? Los Telediarios de TVE son los informativos de más vistos de entre todas las cadenas de TV en el territorio español. Por lo tanto el factor “cantidad de impacto” está conseguido. El fondo azul de los Telediario con esas letras en distintos tamaños profundidad de perspectiva (donde podemos leer “informativos” “TD”...) son exactamente iguales que los anuncios usados por el PP en todos sus carteles electorales, sólo que en estos leemos a veces con palabras enteras, a veces con trozos de palabras: “pensiones” “empleo” “ahorro” “progreso”...etc.).

## MÚSICA

Durante los dulces 60's muchas bandas de rock emplearon el principio de ocultar información simbólica o verbal en sus canciones para actuar sobre el inconsciente de la masa de fans estimulando energías reprimidas con el fin último de incrementar las ventas de sus discos.

Una de las estrategias empleadas con este fin es el montaje de frases grabadas a la inversa sobre la pista de la canción. Tales frases se oyen como ruidos de fondo o de sonidos distorsionados cuando la canción se reproduce en un sentido normal, y pueden entenderse cuando se reproduce la cinta al revés, pero el sistema perceptual humano es capaz de captar el mensaje aún en la reproducción ordinaria de la pieza. Una de las bandas que más empleo este truco fue The Beatles, en la canción Revolution Number 9 de su Disco Blanco, la pieza Fire of Light de la Electric Light Orchestra, la famosa Stairway to Heaven de Led Zeppelin, y Hotel California de The Eagles. Otra estrategia es el doble sentido en las letras ilustrado con la antología Hey, Jude de Mac Cartney, donde en una canción de amor se incita a la gente a consumir heroína; Bridge over troubled water de Simon & Garfunkel, referida al mismo tema. En la actualidad cantantes como Mana, Christian Castro entre otros, utilizan mensajes subliminales cuyo contenido es el satánico.

### 3. CASO PRÁCTICO

Con este material se demuestra que no siempre lo que el ojo ve, es lo que se observa.

¿Qué ves en esta imagen?



#### Solución

En esta imagen pueden apreciarse dos figuras: una mujer joven de perfil y una mujer vieja. Fíjate bien: la oreja de la joven es el ojo de la anciana, la nariz de la primera es una verruga de la segunda, la barbilla de la joven es la nariz de la anciana y el cuello de la primera es la barbilla y boca de la segunda.



¿Qué ves en esta imagen?



**Solución**

Este es un ejemplo clásico en los mensajes subliminales: la confusión entre figura y fondo. La idea proviene de la teoría de la Gestalt. En este caso, podemos apreciar una copa o dos caras mirándose.



¿Qué ves en esta imagen?

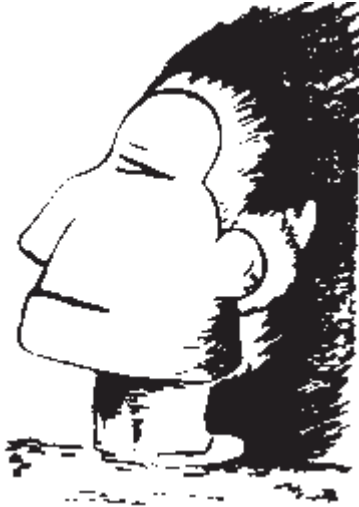

### Solución

En esta ilusión hay dos imágenes: una es la cara de un indio mirando hacia la izquierda; otra es la figura de un esquimal de espaldas (el abrigo del esquimal es la cara del indio, y el cuello de éste último conforma las piernas del primero).



¿Qué ves en esta imagen?



### **Solución**

Lo que se aprecia en esta imagen está directamente relacionado con la teoría de la Gestalt: la ley de la figura /fondo. Si consideras que el color blanco es el fondo de la imagen, verás la figura de un músico tocando el saxofón. Si por el contrario, has entendido que el fondo de la imagen es la mancha negra, verás el rostro de una mujer.

¿Qué ves en esta imagen?



### Solución

Si te fijas bien, verás en la cabeza del hombre la figura de una mujer desnuda.

¿Qué ves en esta imagen?



### **Solución**

En esta ilusión, el techo se confunde con el suelo, de tal manera que si miramos la mitad inferior del dibujo nos parecerá que las personas que aparecen están de pie; y si miramos la mitad superior, lo que antes parecía el suelo parece la base.



A continuación veremos como la mercadotecnia utiliza los mensajes subliminales de manera inconsciente para vender sus productos al ser humano. Para ello analizaremos la estructura de los siguientes ejemplos. Para encontrar el mensaje subliminal en cada uno.

En la edición de la revista Time del 5 de julio de 1971, en la contraportada, apareció un anuncio de la ginebra Gilbey's London Dry, este es un diseño clásico del arte subliminal (ver la figura1). Suponiendo que el anuncio hubiera aparecido en la edición mundial del Time, la contraportada bien pudo haber costado 68 450 dólares, más otros 7 000 por conceptos de arte y producción los que dan un total de aproximadamente 75 000. Este anuncio podría haber comprendido a 24.2 millones de lectores, con un resultado en ventas de 1.5 millones de dólares, lo cual sería suficiente ginebra como para que pudiera flotar en ella el conocido acorazado de guerra, o al menos un pequeño destructor . El anuncio plasmado sobre una fotografía fue publicado durante el verano, prometiendo al lector un placer fresco y refrescante a cambio de su compra de Gilbey's .La botella destapada hace el contenido fácilmente accesible al lector. Esto, por lo menos, es el mensaje obvio transmitido conscientemente por la botella escarchada. Los cubos de hielo, y las gotas de agua debajo de la botella y del vaso.

Sin embargo, hay mucho más en el anuncio de ginebra de lo que el ojo consiente percibe.

A continuación detallaremos uno a uno, los mensajes subliminales imbuidos en este anuncio.

Antes de continuar, asegúrese de observar el anuncio, descansadamente, por unos momentos.



FIG.1

- Deje que sus ojos se concentren momentáneamente en el tercer cubo contando de arriba hacia abajo. Sin esforzar su imaginación más allá de los límites razonables, ¿puede ver una E formada en el cubo? Al principio, algunos interpretan la letra como una F. Pero concedemos hipotéticamente por ahora que la letra es una E. No siga adelante hasta que la E se fije claramente en su mente.
- El segundo cubo de hielo, siguiendo el mismo orden, es también interesante. Esta es un poco más difícil de percibir que la E. Empiece por la parte superior de la rebanada de limón permitiéndole a sus ojos moverse a la izquierda hasta el borde y después hacia abajo y a la derecha, siguiendo la pulpa del limón hasta la mitad de la rebanada donde una línea negra (sombra) se inclina diagonalmente

de la rebanada hacia la izquierda. Ahora usted debe de estar en la línea de bajo del segundo, así continúe siguiendo la línea a la izquierda.

- Ahora, vuelva a trazarlo siguiendo las instrucciones. Usted debe haber lineado la letra S sobre el cubo de hilo en la silueta formada por la rebana de limón. La mayoría de la gente, aproximadamente el 90% será capaz de ver de manera clara dos letras en los cubos: una S en el segundo y una E en el tercero.
- Ahora observe el cuarto cubo, o sea, el inferior. Mantenga la página a la distancia de su brazo extendido, y permita que su vista se deslice de la S a la E y después al cuarto cubo. La mayoría de los lectores distinguirán la tercera letra. Si todavía no ha descubierto la letra, localice un punto en el centro del vaso de tom collins, en la parte inferior del cuarto cubo de hielo, donde una línea, similar a la realizada por un neumático de un automóvil pesado, forma un ángulo diagonal desde el fondo del cubo. La línea, aun cuando se vuelve borrosa a la mitad del cubo, se extiende hasta la esquina superior izquierda. Ahora, localice la mitad de la línea diagonal. Si está lo suficientemente descansado, verá una línea grabada ligeramente y que corta en diagonal a la primera línea. Déle tiempo a la percepción para que lo registre, y manténganse descansado. Si la X no aparece inmediatamente, trate de mirar hacia otro lado, y después regrese rápidamente al cuarto cubo. Esto lo que usted observo.



Usted acaba de percibir conscientemente su primer SEXO subliminal. Habrá muchos más. En Norteamérica, usted no puede tomar un periódico, revista, boletín, oír radio, o ver televisión sin ser asaltado subliminalmente por equivalentes a los dos cubos de hielo. Aunque siga sin creer estos, SEXOS subliminales son actualmente una parte integral de la vida norteamericana moderna, aunque muchas personas no los hayan visto a nivel consciente.

De este modo, debe considerar, el nivel inconsciente, que vio instantáneamente en los cubos de hielo la palabra SEXO.

La dimensión invisible del significado del anuncio de Gilbey's no está oculto en la cubierta de Time. Ese SEXO está a disposición de los fenómenos que supone que usted ni ve, ni está relacionado conscientemente con su significado. Estos son estímulos subliminales que han sido utilizados de modo regular por los medios de comunicación norteamericanos durante más de veinticinco años sin que nadie supiera lo que estaba pasando.

- Pero todavía hay mucho más sobre el anuncio de Gilbey's. Aun a riesgo de abusar de la credibilidad del lector, ¿podría haber una cara en el cubo de hielo superior? Es una caricatura humorística, una reminiscencia de la clásica cara de ¡Kilroy estuvo aquí! que decoraba las paredes de los baños para hombres en todo el mundo durante la Segunda Guerra Mundial. Por supuesto Kilroy fue probablemente el fisgón más famoso de las descripciones obscenas de la historia norteamericana. La cara del cubo de hielo parece estar espiando los cubos SEXO y, con un leve esfuerzo de imaginación, le está guiñando un ojo al lector.

- El tapón es bastante convencional, fue quitado por el artista con el fin de dar la idea de que la ginebra de Gilbey's está simbólicamente abierta, y disponible para el lector. Sin embargo, el reflejo del tapón adquiere dimensiones poco usuales al reflejarse en la superficie espejada de la mesa. Mediante otro leve esfuerzo de la imaginación, los reflejos de la botella y del tapón pueden ser interpretados como las piernas de un hombre, cuyos genitales están parcialmente, erectos. En este punto, debería hacer algunas aspiraciones profundas para relajarse; todavía hay más, perdonando la expresión. Los subliminales son muy difíciles de percibirse conscientemente si se está lo más mínimamente tenso. Esto es lo que usted observo.



El hielo derretido en el tapón podría simbolizar líquido seminal, origen de toda vida humana. El color verde sugiere paz y tranquilidad después de que las tensiones han sido descargadas. Por lo tanto, la escena se desarrolla después del orgasmo, no antes. Esta interpretación está reforzada por el pene poco erecto. Por supuesto, el hielo derretido de la botella también podría ser líquido seminal. ¿Quién pudo haber imaginado que Gilbey's tuviera tanto que ofrecer a 24.2 millones de lectores?

- Ahora, deslice de nuevo sus ojos al cubo del hielo inferior. Observe detrás de la X que descubrió anteriormente en el cubo. ¿Podría haber allí otra cara espiando detrás de la letra? Justo atrás de la X está lo que podría ser descrito como un ojo. A la izquierda, oculto por la línea diagonal gruesa, podría estar el otro ojo. La nariz podría estar formada por una de las marcas de la línea. Déle tiempo a su mente. Por lo menos treinta segundos, para que asimile de modo consciente las líneas de esta cara. Esta es probablemente la de una mujer, ya que a la derecha del cubo de hielo inferior hay líneas y sombras que sugieren un cabello largo.

Una vez que la mujer que espía detrás de la X esté fija en su mente trate de seguir hacia donde se dirige su vista. ¿Qué parece estar observando en este anuncio? Probablemente usted encontrará que su vista se dirige a algún lugar cercano al tapón de la botella que se encuentra descansando casualmente junto a la botella escarchada.

- Ahora si usted, es curioso y tolerante, debería observar entre el reflejo del vaso y el de la botella. La abertura vertical entre el reflejo tiene sombras muy marcadas a ambos lados, los cuales podrían ser interpretados como labios vaginales, como labios vaginales claro está, en la parte superior de la abertura hay una gota de agua que podría representar el clítoris. Si la escena fuera usada en una

historia, esta vagina aún abierta sería el lugar en el que acaba de estar el pene ya vacío. la escarcha seminal que está por toda toda la botella podría sugerir a la parte primitiva del cerebro humano, la parte que algunos psicólogos llaman inconsciente, que acaba de pasar el coitus interruptus.

- Ahí, aparece otro símbolo genital femenino adicional dibujado horizontalmente en el reflejo del vaso. La vagina está cerrada, sugiriendo que su propietaria debe estar recostada esperando su turno.

Al sumar los individuos simbolizados subliminalmente en diversas partes del anuncio, hay cinco, tres mujeres y dos hombres, incluyendo al fisgón que se asemeja a Kilroy en el cubo de hielo superior. La promesa subliminal para quienes compren ginebra Gilbey's es ni más ni menos una buena orgía sexual chapada a la antigua, que se llevó a cabo después de "empezar la botella escarchada".

## EXPERIMENTO

Se examinó a más de mil sujetos sobre el anuncio de Gilbey's. El 62% de estos hombres y mujeres informó haber sentido estímulos sexuales o excitación. Los hombres se resistieron un poco más que las mujeres a dar una respuesta consciente sobre el contenido del anuncio. Sin embargo ninguno de los hombres o mujeres examinados estaba prevenido de modo consciente del contenido subliminal, y ninguno descubrió el secreto hasta que se les explicó después de que se registraron sus respuestas. El anuncio parece haber sido diseñado expresamente para que llegue a los hombres y mujeres a través de mecanismos de percepción inconscientes.

El modus operandi del anuncio es vender la ginebra Gilbey's a través de un llamado de atención hecho al subliminal mediante tendencias morbosas o exhibicionistas existentes en un nivel inconsciente de la mente de los lectores del Time. La orgía de Gilbey's también ha aparecido en las portadas de otras publicaciones de Estados Unidos.

Lo perturbador de todo esto es que el anuncio de Gilbey's no es un ejemplo aislado de la manipulación subliminal a través de la pornografía: los medios de comunicación norteamericanos están saturados de engaños similares, muchos de esos son mucho más objetables moralmente que el anuncio de Gilbey's. Después de todo, la publicidad norteamericana es un negocio de 20 mil millones. Actualmente una parte enorme de estos gastos se dedica a la investigación, desarrollo y aplicación de los estímulos subliminales por medio de ventas muy elevadas y posibilidades de manipulación.

Con este experimento se demuestra que, la persuasión subliminal puede ser todavía más peligrosa para la salud mental. Técnicos muy capacitados están explotando y manipulando con fines comerciales el mecanismo más íntimo, profundo y complicado del sistema nervioso humano, un mecanismo que sigue siendo un misterio hasta para la ciencia.



Por ejemplo: el 9.5% de los sometidos a la prueba y que tuvieron una respuesta sexual hacia el anuncio de Gilbey's también tuvieron reacciones de miedo. El monto de individuos que fueron examinados fue demasiado pequeño como para usarlo como base determinante precisa, pero si se proyecta esta 9.5% a los 24.2 millones de lectores del Time la posibilidad distintiva es que 2.3 millones de lectores del Time, suponiendo que todos hayan visto la contraportada aun cuando solo haya sido por un momento, pudieron haber tenido sensaciones negativas pronunciadas sin siquiera saber la razón por la que se sentían inquietos.

A continuación presentamos dos reacciones individuales de miedo que son típicas a los subliminales presentados por Gilbey's. ellas hablan por sí mismas.

Ni una sola palabra fue editada o cambiada. Ninguno de los examinados sabía sobre la existencia del contenido subliminal del anuncio mientras escribía sus reacciones.

Sujeto A: hombre, 28 años, instructor de educación física en una escuela secundaria.

Tuve una sensación casi siniestra al ver algo hasta cierto punto aborrecible. Mi primera sensación fue que estaba viendo algo que no me incumbía. Me sentí raro. Después empecé sentir una sola sensación. Era fría, oscura y tranquila. Sentí que estaba viendo la "creación". Este sentimiento parecía venir de las estrellas del fondo, y de la sensación "gaseosa" que obtuve de la base verde. El sentimiento predominante siguió siendo de dificultad. Las cosas parecían no estar del todo bien.

Sujeto B: mujer, edad 35 años, profesora de secundaria.

Frialdad, extrañeza, soledad, indiferencia, aislamiento, ocio. Todo esto se convirtió en miedo, casi pánico, impotencia y desesperación. ¡Ahora es aterrador! Ni siquiera me atrevo a verlo. Quiero poner esta “cosa” tan lejos de mí como me sea posible.

Es espantoso como un monstruo. Me siento temblorosa y mis manos están sudando. Mi respiración se ha acelerado: ¡es tan extraño! Al principio me gustó la frialdad. ¿Qué me ha pasado? ¡Siento tanto miedo de esta cosa! Creo que esta sensación me empezó hasta que comencé a escribir. Mientras lo hacía sentía cómo aumentaba esta sensación de miedo. Ahora ni siquiera quiero ver nuevamente el anuncio para analizarlo. Ahora hasta temo pensar hacerlo mañana por la noche. Es como si al hacerlo tuviera que enfrentarme a algo doloroso. Preferiría mirar un nido de víboras. Todavía no me puedo librar de esta terrible sensación. Siento como si “algo” fuera a cogerme. Es un miedo infantil y primitivo. Ahora estoy avergonzada de mí misma.

¿Espantoso? Sin duda es algo realmente espantoso. Esta representación comercial tan exitosa podría haber sido diseñada por un exhibicionista frustrado en las paredes de un baño para hombres. Pero es todo lo contrario. Este anuncio fue diseñado por técnicos capacitados y bien pagados del fino arte de la manipulación subliminal.

Es aterrador considerar que este anuncio de Gilbey's subliminalmente pornográfico puede entrar a las casas de 5.5 millones de familias y de ser leído por más de 24.2 millones de personas. De manera increíble, ninguno de estos lectores percibirá conscientemente lo que les están haciendo. Sin duda, muchos responderán a la promesa subliminal de una orgía sexual salvaje, y comprarán ginebra Gilbey's. Por supuesto, la verdad es que el enemigo más acérrimo de la virilidad sexual es el alcohol.

Hace poco la revista playboy sacó un anuncio de suscripción a dos páginas (figura 2) que mostraba una gran corona y una rubia frondosa, que estaba arrodillada mientras amarraba un listón a la corona.



FIG.2

- Una mirada cuidadosa al anuncio de suscripción revela por qué fue reprimida la información. El lector solo necesita preguntarse qué tipo de flores fue usado para la corona. La primera defensa de la percepción consiente es observar que las flores son nueces, probablemente nueces de nogal. Esta corona fue hecha inteligentemente con objetos que asemejan vaginas y puntas de penes erectos. Una forma de asegurar la represión de la información dentro del estímulo subliminal es hacerla tan extravagante o amenazador como para que nadie crea que una revista tan famosa, tan confiable, que se distribuye nacionalmente pudiera hacer cosa semejante. Esto es lo que usted observó.



## EXPERIMENTO

De los jóvenes sometidos a la prueba, poco más de cien, y que había leído con cuidado las 260 páginas de esta revista, más del 95% recordó el anuncio. Más del 70% recordó específicamente la corona, pero solo pudo proporcionar ideas vagas sobre la descripción de la rubia. Más del 40% de los que recordaron el anuncio ni siquiera estaba seguro de que fuera rubia.

Parece raro que dos páginas entre 260 pudieran causar impresión tan fuerte. Ninguno de los examinados tenía ni la más mínima idea de por qué razón podían recordar el anuncio. En realidad solo aproximadamente el 5% había leído el texto del anuncio. Algunos de estos admitieron estar interesados en la suscripción del play boy mediante el envío del cupón. El 95% restante informó que sencillamente habían observado la corona y a la chica antes de pasar la hoja. Pero, todos recordaban la corona.

El playboy es comprada por jóvenes de edad promedio de 24.5 años. La corona se compone de genitales que comunican y motivan subliminalmente a estos jóvenes para que se suscriban más tarde. La frondosa rubia en este caso era solo un refuerzo percibido de manera consiente del contenido subliminal.

Todo los seres humanos tienen esta curiosa capacidad para bloquear la información consiente que se opone a sus sistemas de valores conscientes. La información reprimida es capaz de evocar sentimientos y deseos o atención sin la propia conciencia de lo que está pasando. La represión parece tener lugar cuando las ideas involucradas en la comunicación pueden amenazar el ego de las personas.

El fenómeno puede ejemplificarse mediante una copia inexpresiva y pequeña de la famosa escultura “las tres gracias” (figura 3). La escultura real, descubierta cerca de Cirene, Libia, se encuentra exhibiéndose actualmente en el Museo Británico. Fue esculpida entre 500 y 300 años a.c. por un escultor del culto dionisiaco griego. Se han vendido millones de reproducciones a los turistas a todo lo largo del Mar Mediterráneo. Con frecuencia pueden adquirirse en las tiendas de regalos de Estados Unidos.



**FIG.3**

## EXPERIMENTO

Una reproducción de la estatua, de 30 centímetros de alto, fue mostrada a más de 500 personas en una universidad norteamericana. Se dio una breve explicación histórica similar a la anterior. Se les alentó para que la palparan individualmente, y la observaran desde todos los ángulos, y la “sintieran” antes de continuar pasándola.

Después de que cada persona observó y tocó cuidadosamente la estatua, esta fue sacada de la habitación. Entonces se les hicieron tres preguntas: “¿Qué le hizo sentir la estatua?”, “¿Recuerda algo sobre las manos?” “¿Qué significa la estatua?”

Las respuestas fueron asombrosas.

Un examen indiferente de “Las Tres Gracias” muestra tres mujeres desnudas abrazadas en forma cariñosa. Cada línea diseñada por el escultor en la obra maestra guía la vista hacia un detalle singular, la muchacha de la izquierda tiene su mano posada cariñosamente sobre el seno derecho de la muchacha del centro. Las líneas visuales de los brazos y el pedazo de tela dirigen las miradas hacia este detalle. Es imposible observar esta estatua sin terminar viendo la mano que cubre el seno. Otros detalles obvios conscientemente, una vez explicados, refuerzan el significado de la estatua.

La muchacha de la derecha presiona cariñosamente la cabeza de la chica del centro contra la suya. Su seno derecho está presionando contra el dorso de la mano que oprime el seno de la muchacha del centro. Existen contactos corporales ocultos, de los senos con el torso en las figuras de la derecha y de la izquierda. Los detalles anatómicos ocultos juegan un papel muy importante en el arte. En apariencia el pensamiento asimila y estructura inconscientemente las partes no vistas de la anatomía en búsqueda de un significado.

Con frecuencia se comunica un significado más profundo de la estructura a través de lo que no se ve pero lógicamente está ahí, la percepción tiene lugar solo dentro del inconsciente del observador.

El significado de la estatua es obvio y sencillo. La escultura tiene por tema una relación homosexual amorosa entre mujeres, concepto aceptado en el periodo dionisiaco griego. Si la escultura fue considerada como un instante en el tiempo, en un momento particular dentro del proceso de los sucesos, que implique antes o después, quizá las tres mujeres acaban de terminar su baño, se estaban secando unas a otras con la toalla, y se distrajeron por el afecto mutuo. Si alguien se preguntara qué pudieron haber hecho diez minutos después, la respuesta lógica sería que llevaron a cabo una experiencia homosexual triple.

De los 500 examinados solo el 9% respondió a las preguntas de modo que sugiera que tenía alguna idea de lo que pasaba en la escultura. Esto parece extraño, ya que el contenido informativo de la estatua no es nada perspicaz. El 33% adicional fue capaz de escribir el detalle de la mano en el seno, pero no evaluó el significado en sus descripciones, simplemente lo vio, pero no le atribuyó ningún valor.

El 60% de los examinados no tuvo idea consiente de lo que significaba la escultura.

Todas las respuestas fueron muy parecidas. La estatua las hizo sentir que había un sentimiento cálido, hermoso, lleno de cariño entre las mujeres. Gran cantidad de comentarios sugirió que se proyectaba un sentimiento de tristeza.

Algunas de las repuestas individuales fueron interesantes. Dos docenas de personas dijeron tener copia de la estatua en sus hogares. Algunos las adquirieron como recuerdo en Europa. Una de ellas dijo que su hermano había llevado la estatua a su casa, y ella había deseado con frecuencia que “el se llevara de casa

esa chuchería barata”. Ninguno de los sujetos que había tenido contacto con la estatua se dio cuenta conscientemente de las implicaciones sexuales obvias. Otra chica admitió haber comprado la estatua en Atenas y haberla tenido en su vestidor durante casi un año antes de haber notado la mano en el seno. Admitió que nunca se dio cuenta consintiente del significado más profundo implicado por las caricias. Gran número de sujetos utilizó el término “arte”, queriendo significar con esto que el arte carece de significado específico. Curiosamente, una vez que se aplicó la etiqueta “arte” a la estatua, pareció que esto impedía, como barrera de piedra, cualquier incursión posterior dentro de los sentimientos o significados proyectados por la estatua.

Por increíble que parezca, es más verosímil que cientos de miles, y quizá millones de personas hayan observado “las Tres Gracias” sin haber percibido de modo consiente su significado real. Solo una minúscula parte parece haber penetrado en el tema de la obra maestra, aun cuando hayan tenido que observar el detalle de la mano en el seno. Sin embargo, el cerebro no siempre registra conscientemente lo que el ojo ve.



Un anuncio de ron Bacardí fue publicado en las revistas playboy, Time y Esquire, (figura 4.) para establecer sólidamente el motivo, tome en cuenta lo que la Corporación Bacardí invirtió en este anuncio solo para estas tres publicaciones.

Un anuncio cuadrícromático de página completa en la playboy en ese momento se vendió en 35 780 dólares; en el Time, 55 175; y en el Esquire, 14 300, el diseño y el texto de un anuncio nacional de una página quizá costó 10 000 dólares. Esto puede parecer una fotografía cara pero considerando el trabajo de ventas que realiza, es probable que sea barato. Esto asciende a una inversión total de Barcardí de 115 255 dólares solo en las tres publicaciones anteriormente mencionadas. Las cifras mencionadas anteriormente son para los anuncios en blanco y negro.

El anuncio de Barcardí sería mucho más costoso si su reproducción se hiciera cuadrícromática.

Actualmente, por lo menos algún concepto de la economía involucrada en el anuncio de Bacardí, esta muestra debe vender 2.5 millones de dólares como mínimo en ron Barcardí mediante tres publicaciones para que no haya ni ganancias ni pérdidas. Estudie con mucho cuidado el anuncio de Barcardí para que vea cómo funciona esta transacción multimillonaria. Observe y usted decida cual Barcardí compraría.

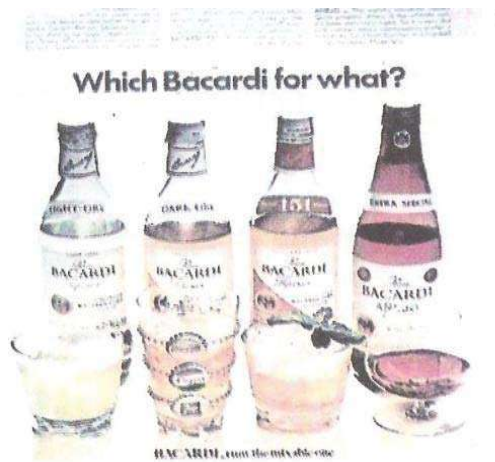
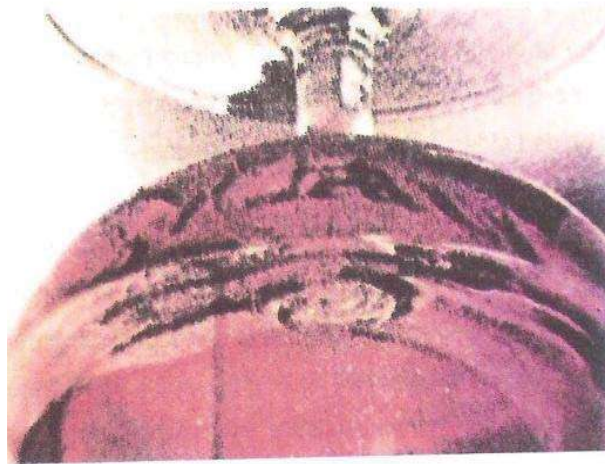

FIG.4

En especial si tomamos en cuenta que aún después de que millones de lectores han visto momentáneamente el anuncio de Bacardií, muy pocos recuerdan de modo consciente tanto el anuncio inflencie en la decisión durante una compra que puede tener lugar semanas, quizá meses después de que se vio el anuncio y se olvidó conscientemente.

- Una cuidadosa investigación de las sombras del fondo de la copa le dicen cómo es posible esto. Por supuesto, las sombras fueron dibujadas por un retocador. Si sostiene un espejo sobre las sombras, en la imagen del espejo leerá BUY (compre). Se ha establecido con firmeza que la mente inconsciente es capaz de leer imágenes de espejo, aun cuando estas estén boca abajo. Esto es lo que usted observó.



En efecto, el mensaje COMPRE se fija en el inconsciente por lo que podría ser comparado con una sugestión poshipnótica del presunto consumidor.

Es verdad de que esta sugestión poshipnótica no trabajará en todos, no más de lo que haría el taquistoscopio o los instrumentos mecánicos iniciales de la luz utilizadas para inducir los estímulos subliminales de los que se hablo con anterioridad. Pero, no existe ninguna duda sobre que las técnicas subliminales de este tipo afectarán a un número estadísticamente importante de individuos de un grupo grande. Los 37.6 millones de lectores que pudieron percibir, por lo menos momentáneamente, el anuncio de Bacardí en solo estas tres publicaciones, en verdad constituyen un grupo muy grande.

Es difícil pasar por alto la pregunta de cuántos individuos que nunca antes hayan debido alcohol serán afectados subliminalmente por el anuncio de Bacardí.

## EXPERIMENTO

El anuncio fue probado con varios cientos de estudiantes universitarios a quienes se les preguntó cuál de los cuatro rones les gustaría comprar. Más del 80% escogió el número cuatro. Cuando se les preguntó si entendían lo que significaba ron añejo, ninguno contestó afirmativamente; o sea para el caso, nunca habían oído esas palabras. Ninguna persona había bebido ron añejo.

Apareció una pequeña diferencia entre las mujeres sometidas a la prueba, quienes preferían la segunda botella, ron seco oscuro. Curiosamente las cadenas que rodean el vaso atrajeron un número importante de mujeres. Pero aun así la preferencia sobresaliente de los estudiantes era ron añejo. Que en español simplemente significa: ron envejecido.

Esto pareció extraño. Los examinados prefirieron en su gran mayoría comprar un ron que nunca habían probado. Solo el 20% había bebido alguna vez ron. No había ninguna diferencia en cuanto a preferencia de comprar ron añejo entre aquellos que habían bebido ron y los que no lo habían hecho. Más de 80% insistió en que preferían comprar ron añejo.

Podría haber muchas explicaciones para esta preferencia. La botella de ron añejo es ligeramente más alta que las otras tres. Las palabras "Extra Especial" pueden establecer una preferencia en cuanto a un status más alto o el ron más caro de la fotografía. Debido al color rojizo también podría marcarse una preferencia y la copa de brandy podría suponer una imagen de un status más alto del mostrado por los vasos.

Pero el nombre del juego no solo consiste en establecer una preferencia sobre una marca en particular sino también en persuadir a los lectores para que compren los productos.

Este anuncio tendrá éxito solo si fija una preferencia específica de la marca en la mente del bebedor hasta que llegue el momento de tomar una decisión sobre la compra, la cual puede ser literalmente semanas después que el consumidor ha percibido el anuncio y mientras no se da cuenta consciente de haber visto el anuncio.

El anuncio de whiskey Black Velvet Canadian de Gilbey's apareció en gran cantidad de revistas norteamericanas durante el invierno de 1971 (figura 5.)

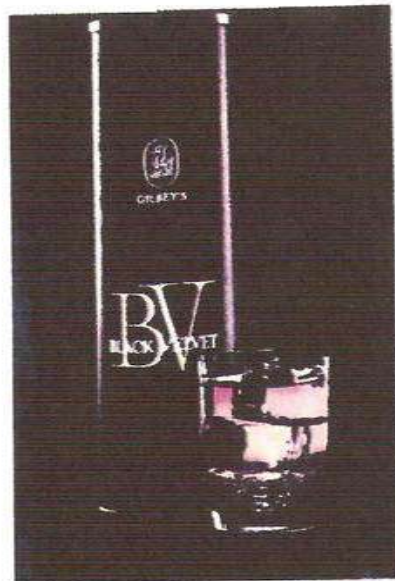

**FIG.5**

- El contenido simbólico básico es sencillo y obvio. El corte largo fálico, cilíndrico del envase negro se erige junto al símbolo femenino, abierto, vaginal, elíptico del vaso. Es seguro que este diseñado arquetípico hombre- mujer atraiga la atención del lector. Hay más, mucho más en el nivel subliminal. El anuncio es negro, oscuro, da apariencia táctil de suave terciopelo. Todas las texturas suaves podrían simbolizar la lejanía, y por analogía, también los colores

fríos. Por el contrario, las texturas porosas simbolizan la cercanía igual que los colores cálidos.

El anuncio fue publicado durante los meses de invierno cuando la mayor parte de Estados Unidos estaba nublado, oscuro y un tanto cuanto deprimente, y las personas permanecían la mayoría del tiempo en sus casas.

Entonces ¿qué le promete el whisky Black Velvet de Gilbey's al potencial comprador? Observe con cuidado el vaso de whisky.

- Pueden verse dos figuras, un hombre a la izquierda y una mujer a la derecha, las cuales están en una playa tropical viendo una magnífica puesta de sol. Una de las pesadas nubes tropicales sobre las figuras parece ser una embarcación que cruza con suavidad ante el viento al anochecer mientras pasa la isla mágica. El contenido subliminal está ciertamente lejos del invierno norteamericano. Esto es lo que usted observó.



El mensaje subliminal es sencillo: Gilbey's transportará a usted y a su pareja romántica masculina o femenina a una isla tropical. Muy lejos del frío, deprimente

y restrictivo invierno norteamericano. Puede realizar el viaje por el precio de una quinta parte de la botella de Black Velvet.

Ahora, estudie la portada de junio de 1967 y haga su propia evaluación al contestar las preguntas básicas ¿Qué está pasando y qué significa? bajo el punto de vista de cómo ayudan estas portadas en la venta de la revista (figura 6). Esta portada de junio de 1967 le ofrece al lector una oportunidad de identificarse con el símbolo del conejo ubicuo de virilidad, inteligencia y promiscuidad.



**FIG.6**

Nuestro playboy está vistiéndose lo que podría ser una bata de playa, aunque podría ser una bata de casa o de baño. Parece estar estudiando pensativamente a una joven mujer atractiva que está recostada de lado.

Debido a que los ojos del conejo están cubiertos con anteojos para el sol, no podemos ver sus ojos; por lo tanto no podemos estar seguros de lo que está pasando por su mente. Por lo general en el arte cuando los ojos están cubiertos por sombras o anteojos oscuros, el significado comunicado es que los pensamientos de esa persona están ocultos.

Por otro lado la chica tiene los anteojos arriba de los ojos. Sus ojos están visibles y el playboy sabe lo que está pensando ya que lo ve con adoración. Ahora ¿qué pasa por su mente al proyectarse en la percepción del inconsciente del lector?

Una vez más ¿qué está haciendo ella y qué relación tiene con el playboy? Es obvio que está recostada sobre un lado sobre una superficie suave, supuestamente arena, aunque existen otras posibilidades tales como una suave y mullida cama. Pero ¿qué tipo de posición es esta? ¿Para qué podría estar preparándose razonablemente una mujer en esa postura? Obsérvelo usted mismo.

- Pero hay algo fuera de lugar en la escena. Otra vez hay un objeto que yace entre el playboy y el pecho de la madre, el sombrero. ¿De quién es el sombrero de playa de un hombre o de una mujer? .Pero en la fotografía de la izquierda el sombrero tiene dos bolas, las cuales difícilmente simbolizan femineidad; por lo tanto el sombrero simbólico es un hombre. ¿quién es él, el hermano, el amigo, el tío?, usted lo adivinó, ¡es el padre!
- Si lee de izquierda a derecha, las fotografías casi idénticas presentan una secuencia ¿qué pasa si los ojos se mueven de izquierda a derecha? Las fotografías son idénticas excepto por un detalle. En la fotografía de la derecha falta una de las pelotas, una castración del buenazo de papa, quien una vez más se interpuso entre el playboy y el pecho de su madre.

Debido a las implicaciones existentes en la portada de febrero de 1970 del play boy, por decir el mínimo, una gran cantidad de otras portadas fueron analizadas de la misma forma, utilizando para este fin varios cientos de estudiantes universitarios. De aproximadamente treinta portadas del playboy que se estudiaron, el 70% tuvo alguna representación obvia de la madre.



Estos siete de cada diez tenían escenas en las que la figura materna se relacionaba con un pequeño infante, siendo el niño pequeño un objeto con el cual el presunto comprador del playboy se identificaría. Todavía es más sorprendente cuatro de cada siete de estas portadas orientadas maternalmente contenían infantes mamando. Seguramente la mujer- objeto de su vista y pensamientos ocultos, no puede saber lo que él está pensando.

Por supuesto, cuando se trata de comprender implicaciones funcionales de material simbólico, es muy importante considerar con cuidado todos los posibles significados. Las explicaciones alternativas deberían revisarse y compararse constantemente.

Los medios de comunicación masiva deben significar algo, sea lo que sea; y a decir por los precios pagados por estas portadas, y el riesgo prodigioso que involucra la circulación, quizá el significado tiene algo que ver con las ventas.

Sería demasiado observar que muchos hombres buscan compañeras quienes asumirán un dominio maternal sobre su sexualidad. En otro estudio reciente un gran número de fotografías de boda de jóvenes esposas fueron comparadas con las fotografías de las madres de los jóvenes esposos de veinte años antes. Las semejanzas físicas fueron sorprendentes. Esta tendencia aunque presente en todos los hombres (aun cuando algunos saben manejarla encontrando compañeras tan completamente diferentes de su madre en apariencia como sea posible), es indudable que es más fuerte en unos hombres que en otros. El lector de playboy parecerá tener una tendencia de adoración de la madre.

El anuncio de “Tweed again” es un ejemplo clásico de una historia subliminal contada a cierto tipo de mujer casi al instante que percibe la página. (Figura 7). El anuncio de Tweed apareció en Cosmopolitan, por lo tanto recuerde la descripción demográfica de la lectora de Cosmopolitan.



**FIG.7**

¿Qué está pasando en la fotografía? Cualquiera podría predecir que algún tipo de sexo está teniendo lugar, aun cuando no puede verse ninguna persona real. La escena se desarrolla en un viejo hogar saludable y tradicional como lo sugiere el piso entarimado y la vieja silla antigua. Solo una relación idealizada entre marido y mujer podría tener lugar en semejante escenario. Aun así el anuncio podría dirigirse a una persona soltera, este tipo de matrimonio podría constituir su fantasía idealizada de matrimonio.

- Su hombre es un “hombre mayor” debido al reloj antiguo de bolsillo, un reloj igual al que papá solía llevar. La mujer es más joven, o se ve a sí misma como una persona joven ya que sus pantuflas son juveniles. Ella tiene más de treinta años, quizá más de cuarenta ya que tendría que ser de esa edad para que su padre llevara ese pesado reloj de bolsillo.
- Antes, el hombre se había arreglado como para un paseo a caballo, como lo atestiguan las botas y la fusta. Como las botas están lustradas e inmaculadas, él nunca estuvo fuera de casa. Como sea, él se vio asaltado por el deseo sexual, se quitó las botas a toda prisa, antes de que ella se quitara las pantuflas (los lazos de las chinelas están sobre las botas). Supuestamente la mujer fue sorprendida por la pasión masculina ya que tiró la rosa que él le había traído (símbolo de amor y pasión). Se quitó la blusa antes que los pasadores del pelo. O lo hizo él por ella. Cuando las mujeres se desvisten invariablemente se quitan los pasadores antes de la ropa. Sin duda debe haber estado con prisa para “Tweed again”.
- Las botas y la fusta sugieren que la meta femenina sumisa del anuncio tiene una fuerte necesidad de dominio masculino, quizá paternal. Una mujer dominante encontraría molesto el anuncio sin siquiera saber con certeza la razón. Supuestamente el perfume Tweed fue el responsable de este interludio de la fantasía sexual. Debido a que el hombre Tweed es fuertemente masculino, viejo y dominante, la mujer que responda al anuncio puede imaginarse a sí misma cubierta por Tweed mientras cubre su cuerpo con el claro y dulce aroma.

Quizá sea obvio que solo cierto tipo de mujer sumisa con fuertes necesidades de ser dominada, sea el mercado principal alcanzado por el fabricante y su agencia publicitaria. El perfume Tweed tendría un mercado limitado entre las entusiastas dominantes de la liberación femenina. Nuevamente repetimos que las mujeres que gustan el perfume Tweed desean ser capturadas no liberadas. Sería de lo más impreciso definir a las mujeres en dos sencillos grupos tales como dominante y sumisa. De todas formas estas definiciones dicotómicas constituyen un absurdo simplista. Cada mujer, igual que cada hombre, refleja ambas tendencias simultáneamente. Las características emocionales humanas difieren más bien en grado de más o menos que en uno u otro. Las predisposiciones emocionales también pueden variar en cuanto a tiempo y lugar. Una mujer puede ser sexualmente dominante y socialmente sumisa, o viceversa, o la tendencia puede cambiar en grado relativo a las tendencias comparables de un hombre en particular, con el cual ella puede identificarse. Del mismo modo cualquier tendencia podría ser más fuerte o más débil en los diferentes periodos de su vida.

Una atractiva modelo rubia se relaja bajo la tibieza del sol. Una lenta brisa de verano mueve algunos mechones de cabello hacia la broceada cara de la modelo. La expresión de su boca sugiere una sensualidad eufórica. (figura 8).



**FIG.8**

Aparentemente la modelo ha subido sus anteojos para sol a fin de permitir que tibios rayos de la tarde lleguen a sus párpados. Por supuesto, ella sostiene un cigarrillo Kent hacia arriba, simbolizando que está lista para entrar en acción.

¿Qué está obteniendo de Kent? La respuesta está oculta en la parte derecha (la izquierda del lector) de los anteojos para sol. Olvide todo lo que no sea los anteojos. Trate de encontrar la respuesta antes de seguir adelante. Claro en el lente hay un símbolo fálico. Esto es lo que usted observó.

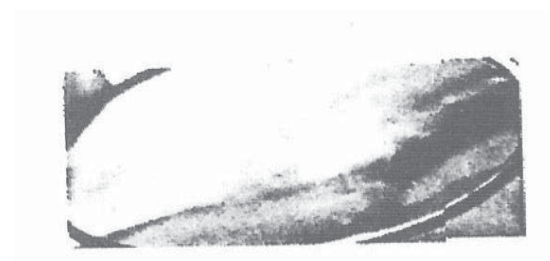

- El disparo subliminal que inducirá a cientos de miles de personas a hacer un cambio a favor de Kent es un dedo que cuida gentilmente una vagina, si usted a si lo desea la acción es masturbante; todo esto tiene lugar en los anteojos oscuros. Por lo tanto la promesa subliminal de Kent será una sensación de adulterio. ¿quién podría resistirse?

Otro ejemplo de mensaje subliminal es el personaje de “Joe”, el camello simpático y alegre usado para promover el cigarro “Camel”.



Si observamos bien, podemos notar que la boca de Joe tiene la forma del órgano sexual femenino, y su nariz se asemeja al miembro masculino. No es de admirarnos que ésta sea una de las marcas más vendidas en los Estados Unidos.

Este anuncio de tabaco fue uno de los primeros elaborados con Mensaje Subliminal en USA. Dos hombres y una mujer. Ella sentada en el centro, entre los dos.



Sabemos además que hay algo que la une al hombre de la izquierda ya que este le tiene la mano en el hombro. Por lo tanto son pareja.

Pero ella está prestando atención al otro hombre, curiosamente al que tiene el cigarrillo en la mano. Fíjate ahora el los esquís del fumador... ¡OH! Pero si tiene la punta de uno encima de la entre pierna de la mujer.

Pues ya tenemos uno de los temas más usados en publicidad: La infidelidad. Pero aún hay más... El otro esquí avanza hasta encontrarse con las cajetillas. El hombre señala a la mujer y al tabaco. Curiosamente este hombre viste los colores de la bandera de los Estados Unidos pero además el otro, el "perdedor", viste los colores de los comunistas. Al final resulta, también que los que "ligan" son los fumadores.

Ahora observe esta imagen de Coca-Cola. El original es un poster diseñado en los 80' para publicitar la famosa bebida. El "mensaje subliminal" se encuentra oculto en uno de los cubitos de hielo.

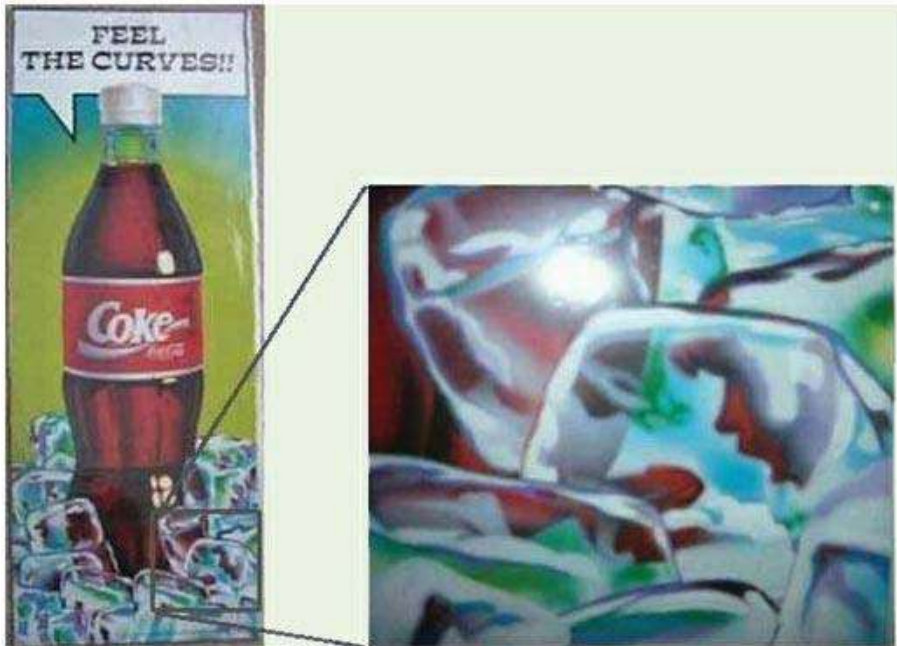



Esta imagen es un dibujo el cual en posición normal no tiene nada de anormal, pero si volteas la imagen descubrirás unas piernas y una mano jugando entre ellas, recuerda que tu consiente no lo ve pero el subconsciente si.



Lo que se ilustra en las latas de Pepsi es un típico mensaje subliminal. Las líneas rojas y azules simulan ser luces de neón sobre un fondo negro. Observe y analice si es cierto o no que las líneas azules en la lata superior forman una letra "S", las rojas del medio una "E" y como la lata inferior ambas líneas se cruzan para formar la "X". Dicho de otra forma, la palabra S-E-X está escrita en cada letra.



En la foto de la izquierda aparece amplia y marcada una de las papas fritas. Obsérvela bien... es un pene.

Ahora dirija su vista a las dos papatas detrás del pene, en la parte superior derecha de la foto. Ambas papas están unidas y cubiertas en parte por queso. Concéntrese ellas... ¿qué representan? obvio, representan los labios vaginales superiores de una mujer.

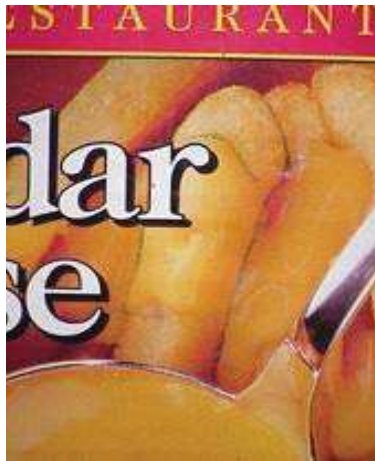

Esta imagen es de la película **el rey león**, donde el pequeño Simba que ya creció intentando hablar con su padre ya muerto (conjuro a los muertos), y en un momento se levanta de sus patas un polvo que se eleva y se forma de una manera extremadamente rápida la palabra "SEX", también Simba tiene un tío afeminado llamado Skar.



Disney ha sido acusado en varias ocasiones de tener mensajes subliminales en sus películas orientados a lo sexual, como ejemplo tenemos la película de la pequeña sirenita, en donde la publicidad en el castillo del fondo casi de una manera imperceptible muestra una figura fálica

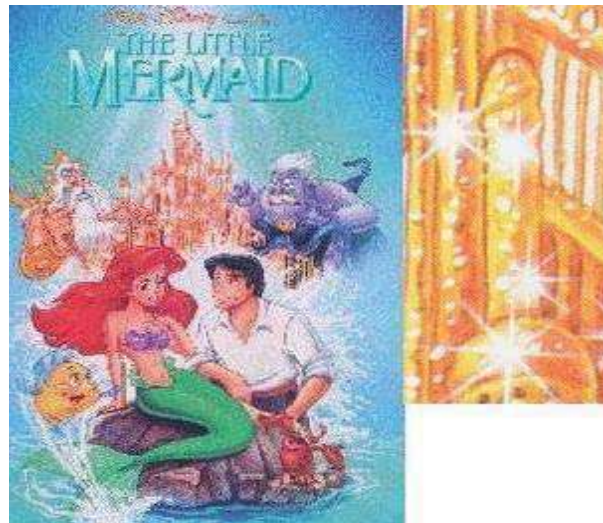

En la película "Roger Rabitt" la esposa del conejo en un momento es lanzada fuera del auto creado en dibujo animado y momentáneamente se ve que esta sin ropa interior y con las piernas abiertas, juzgue usted.



## 4. CONCLUSIÓN

- Los mensajes subliminales que utiliza la mercadotecnia como herramienta alternativa son la mejor opción de las empresas para persuadir al público al que esta dirigido.
- La publicidad trabaja para que la gente reciba subliminalmente el mensaje de que la juventud, la salud, la virilidad, la feminidad, entre otras depende de lo que uno compra. Para ello nos emiten siempre la misma imagen de lo que todos debemos o queremos ser: jóvenes, ricos, guapos, entre otras. Es realmente difícil encontrar en un anuncio publicitario a un inmigrante, a drogadictos, a gordos a enfermos, a pobres, todo para que evitemos asociar el producto con la situación de estos últimos.
- Cuando en un mensaje publicitario se muestra una linda chica semidesnuda patrocinando una marca de “x” producto, le esta haciendo publicidad al producto, vendiéndole una fantasía al consumidor. Esto nos lleva a pensar que los anunciantes al introducir a Claudia Shiffer en un anuncio de “x” yogures, nos conduce a creer que llegaremos a ser de su tipo a base de tomar “x” yogures.
- Es increíble ver como la mercadotecnia aprovecha los mensajes subliminales utilizando figuras inimaginables imbuidas en los anuncios publicitarios inspiradas en las ilusiones, los deseos y/o temores del público.
- El uso de las técnicas subliminales en los anuncios publicitarios, atacan nuestros sentidos durante muchas horas al día. Este ataque

proveniente de los medios de comunicación tiene una habilidad específica para manejar, controlar y manipular el comportamiento humano a favor de una economía nacional de varios miles de millones de dólares.

- Por supuesto que es redituable utilizar los mensajes subliminales en la mercadotecnia ya que de lo contrario no tendrían mucho sentido un gasto publicitario de tal magnitud como los mencionados en esta investigación.

## 5. BIBLIOGRAFÍA

- Laura Fischer. Mercadotecnia. Mc GRAW HILL. México 1993
- Wilson Bryan Key. Seducción Subliminal. Editorial DIANA. México 1992
- Cravens Hills Woodruff. Administración en mercadotecnia. Editorial CECSA México 1993.
- Ricardo Fernández Valiñas. Fundamentos de mercadotecnia. Editorial THOMSOM LEARNING. México 2002.
- Maurice Eyssautier de la Mora. Elementos básicos de la mercadotecnia. Editorial TRILLAS .México 1995.
- Richard J. Semenik. Publicidad y comunicación integral de la marca. THOMSOM LEARNING. México 2004.
- Eulalio Ferrer. La publicidad .Editorial TRILLAS. México 1989.
- William F. Arens. Publicidad. Editorial MC GRAW HILL. México 2000.
- Salvador Mercado H. Publicidad estratégica .Editorial PAC, S.A DE C.V. México 2000.
- Philip kotler. Marketing. THOMSOM LEARNING. México 2009.



## INTERNET

- <http://www.monografias.com/trabajos41/mensajes-subliminales/mensajes-subliminales.shtml>.Rescatado el 27 de Junio 2010.
- <http://www.amen-amen.net/especiales/mensajesubliminal/imagenes.htm>.Rescatado el 28 de Junio 2010
- <http://www.taringa.net/posts/noticias/3720962/Mensajes-subliminales-de-la-coca-cola.html>. Rescatado el 28 de junio 2010.e los
- [http://www.tuttogratis.es/fotos\\_imagenes\\_gratis/ejemplos\\_imagenes\\_subliminales\\_gratis.html](http://www.tuttogratis.es/fotos_imagenes_gratis/ejemplos_imagenes_subliminales_gratis.html). Rescatado el 29 de junio 2010.
- [www.nen-ok.blogia.com](http://www.nen-ok.blogia.com).Rescatado el 29 de junio 2010
- [www.ctv.es/users/seip/subli.htm](http://www.ctv.es/users/seip/subli.htm).Rescatado el 29 de junio 2010
- <http://usuarios.multimania.es/mensajessubliminales/imagenes/a.gif>.Rescatado el 29 de junio del 2010.



