



**UNIVERSIDAD MICHOACANA DE SAN NICOLAS DE  
HIDALGO**

**FACULTAD DE ENFERMERÍA**

**MEMORIAS DE EXPERIENCIAS EN EL SERVICIO SOCIAL**

**ASESOR: DRA MARÍA CRISTINA MARTHA REYES**

**ALUMNA: LOURDES ROJAS VILLARREAL**

**GRADO ACADEMICO A OBTENER: LICENCIATURA EN ENFERMERÍA**

**VALLE DESANTIAGO GTO. Octubre/2020**

<b>INDICE</b>	
Resumen.....	2
Abstract .....	3
<b>INTRODUCCION.....</b>	<b>4</b>
<b>JUSTIFICACIÓN .....</b>	<b>5</b>
<b>Capítulo 2 .....</b>	<b>7</b>
<b>INFORME DESCRIPTIVO Y NUMÉRICO.....</b>	<b>7</b>
<b>Estudio de comunidad.....</b>	<b>20</b>
<b>1. generalidades de la unidad de salud.....</b>	<b>20</b>
Organigrama .....	22
<b>2 antecedentes históricos sobresalientes.....</b>	<b>25</b>
<b>3 Datos geográficos.....</b>	<b>26</b>
<b>4. Demografía y hechos vitales .....</b>	<b>27</b>
Pirámide poblacional.....	28
<b>6. Organización social.....</b>	<b>35</b>
<b>7. Organización económica .....</b>	<b>38</b>
<b>9. Satisfacción de las necesidades básicas.....</b>	<b>43</b>
<b>10. Problemas sociales .....</b>	<b>44</b>
Cronograma de actividades .....	48
<b>Capítulo 3 .....</b>	<b>49</b>
<b>Conclusiones.....</b>	<b>49</b>
Referencias bibliográficas .....	50

## **Resumen**

El presente trabajo titulado memorias de experiencias en el servicio social está basado en el año de servicio social en el centro de atención integral de servicios esenciales en salud en salamanca Guanajuato, en el cual describo todas las actividades realizadas y un conteo mensual de cada una de ellas.

Siendo este centro de salud de un primer nivel de atención mis actividades fueron regularmente toma de signos vitales, somatometria, revisar expedientes clínicos, realizar cuestionarios de detección, tomar pruebas rápidas de VIH, antígeno prostático, perfil de lípidos y hemoglobina glucosilada, también daba movimiento a tarjetas de control nutricio de niños, de control de embarazo, planificación familiar y pacientes con enfermedades cronicodegenerativas. Así como mantener la actualización mensual de los tarjeteros en electrónico, contar mensualmente los insumos y entregar reportes mensuales para el sistema de información de salud.

La segunda parte de este trabajo es el estudio de comunidad de la ciudad de salamanca Guanajuato en el cual se describen antecedentes históricos sobresalientes, datos geográficos, flora y fauna, demografía, extensión territorial, limites, condiciones ambientales, vías de acceso, alfabetismo de la población, vivienda, urbanización, organización social, nivel cultural, principales contaminantes, religión, economía, alimentación, problemas sociales, problemas de salud, etc.

Palabras clave:

Signos vitales, somatometria, estudio de comunidad, expedientes clínicos.

## **Abstract**

The present work entitled reports of experiences in social service is based on the year of social service in the center of integral care of essential health services in Salamanca Guanajuato, in which I describe all the activities carried out and a monthly count of each of them.

Being this health center a first level of care my activities were regularly taking vital signs, somatometria, reviewing clinical records, conducting screening questionnaires, taking rapid HIV tests, prostate antigen, lipid profile and glycosylated hemoglobin, also giving movement to child nutrition control cards, pregnancy control, family planning and patients with chronic diseases. As well as maintaining the monthly update of the cardholders in electronics, count monthly inputs and deliver monthly reports for the health information system.

The second part of this work is the community study of the city of Salamanca Guanajuato in which describes outstanding historical background, geographical data, flora and fauna, demographics, territorial extension, limits, environmental conditions, access roads, literacy of the population, housing, urbanization, social organization, cultural level, main pollutants, religion, economy, food, social problems, health problems, etc.

## **INTRODUCCION**

El presente trabajo se realiza con base en la ejecución del servicio social en una unidad de atención integral de servicios esenciales en salud en el municipio de Salamanca Guanajuato. Cabe mencionar que el Servicio Social es una actividad esencial que consolida la formación profesional y fomenta en el estudiante una conciencia de solidaridad con la comunidad, la sociedad y el país.

El Servicio Social de Enfermería es el período académico obligatorio de proyección social se desarrolla en unidades de primer y segundo nivel de atención, en el que el pasante aplica los conocimientos, destrezas y aptitudes adquiridas en los ciclos escolarizados, de igual manera favorece que el pasante adquiera habilidades y destrezas y por ende seguridad profesional en cada una de sus intervenciones en el ámbito asistencial docente, administrativo y de investigación.

Es por eso que se debe dar a conocer todo lo realizado, lo aprendido y la importancia que tiene la prestación del servicio social; proyectar a las instituciones y dependencias es el objetivo del servicio social universitario, tomando en consideración los tres ámbitos que lo componen: formativo, retributivo y social, establecer con las dependencias públicas y sociales un compromiso para reorganizar programas específicos y que correspondan con los temas prioritarios para la educación, con el propósito de completar la formación profesional del estudiante universitario y, al mismo tiempo, cumplir con las metas sociales, de servicio y de retribución de las instituciones y dependencias.

El estudio de comunidad tiene como propósito identificar las características biopsicosociales, económicas, históricas, geográficas, culturales y ambientales que inciden en la salud de la población, así como del proceso salud enfermedad que presentan los individuos, las familias, los grupos y la comunidad en su conjunto, para desarrollar acciones que contribuyan a su solución.

## **Capítulo 1**

### **JUSTIFICACIÓN**

El estudiante de la licenciatura en enfermería en servicio social, requiere integrarse al Sistema Nacional de Salud y a los programas de acción que de él emanen. El Servicio Social, constituye una etapa final de la formación integral del estudiante de la Licenciatura en Enfermería, lo que permite la vinculación de la Universidad con el Sector público y social, ya sea en comunidades rurales o en medio urbano, en beneficio del desarrollo y aplicación de conocimientos científicos, técnicos y humanísticos del futuro profesional de enfermería, siendo también un compromiso para retribuir a la sociedad la oportunidad de la educación recibida, participando en la solución de problemas de salud que aqueje a la comunidad donde efectúe su servicio, con el fin de elevar la calidad de vida de la persona o grupo social donde se encuentre.

El servicio social como aplicación de los conocimientos adquiridos en el aula universitaria, que debe realizar el egresado de una institución de educación superior, en beneficio de la sociedad, es una estrategia educativa y comprometida con la problemática social que contribuye con la formación de los futuros profesionistas. El estudiante de la licenciatura en enfermería en servicio social, requiere integrarse al Sistema Nacional de Salud y a los programas de acción que de él emanen.

El Servicio Social para los profesionales de la Salud se fundamenta en la Ley de Salud, es el conjunto de actividades teórico-práctico de carácter temporal y obligatorio, que realizan los egresados de las diferentes carreras, en beneficio de la sociedad y del estado. Por lo tanto, “Todos los Pasantes de las Profesiones para la Salud y sus ramas deberán prestar el servicio social en los términos de las disposiciones legales aplicables en materia educativa y de las de esta Ley de Salud.” (Ley General de Salud, Artículo 84). (salud, 2019).

## **OBJETIVO GENERAL**

Establecer el diagnóstico de la situación de salud de la población, para planear, ejecutar y evaluar el cuidado enfermero a la persona, familia y colectividad, a fin de promover y preservar la salud, en el primero, segundo y tercer nivel de atención con un enfoque holístico.

## **OBJETIVOS ESPECIFICOS**

Contribuir a mejorar el nivel de bienestar de la persona, familia y comunidad a través de la identificación de problemas de salud y formulación de acciones concretas acordes a los problemas de salud, emergentes, permanentes y re emergentes en el sector salud enfatizados en el programa nacional de salud.

Fortalecer el cuidado de enfermería mediante la aportación del conocimiento científico, técnico y cultural que contribuya a incrementar el nivel óptimo de salud en la población vulnerable, aplicando los niveles de prevención con el más alto sentido de responsabilidad profesional.

Promover la participación comunitaria mediante la educación para la salud que permita fomentar el autocuidado en las etapas de la línea de vida fortaleciendo la vinculación docencia–servicio mediante actividades científica, académicas y de promoción social que promuevan la calidad de los egresados de enfermería en el campo laboral.

Impulsar la investigación clínica u operativa acorde a los problemas e indicadores establecidos en las instituciones del sistema nacional de salud, que contribuya a la solución de problemas de salud y el desarrollo de la investigación de la disciplina de enfermería.

Comprender y aplicar las políticas de salud nacional y estatal para brindar el cuidado enfermero, con un enfoque social a un trabajo de calidad acorde a los valores de la profesión.

## Capítulo 2

### INFORME DESCRIPTIVO Y NUMÉRICO

#### 1. Descripción de las actividades realizadas en la unidad de salud.

##### 1.1 Actividades técnicas

- Toma de signos vitales
- Toma de somatometria
- Toma de glucosa capilar
- Toma de perfil de lípidos
- Toma de hemoglobina glucosilada
- Toma de citología cervical
- Exploración de mama
- Prueba rápida de antígeno prostático
- Prueba rápida de VIH

##### 1.2 Actividades docentes

- Orientaciones
- Talleres
- Caminatas a favor de la lucha contra enfermedades

##### 1.3 Actividades administrativas

- Revisar expediente clínico de cada paciente.
- Actualizar graficas de control de peso de niños y adolescentes.
- Revisar cartilla de salud, se le da movimiento y de ser necesario se entrega una.
- Realizar notas de enfermería.
- Aplicar cuestionarios de detección de diabetes mellitus, hipertensión arterial y obesidad.
- Aplicar cuestionario de detección de alcohol, tabaco y adicciones.
- Aplicar cuestionario de detección de violencia.



- Aplicar cuestionario de detección de próstata.
- Aplicar cuestionario de detección de depresión.
- Aplicar cuestionario de detección de ansiedad.
- Aplicar cuestionario de ideación suicida.
- Aplicar cuestionario de conducta alimentaria.
- Aplicar cuestionario de depresión geriátrica.
- Aplicar cuestionario de deterioro cognoscitivo.
- Aplicar cuestionario de incontinencia urinaria.
- Aplicar cuestionario de osteoporosis.
- Mantener actualizado el tarjetero de control de embarazo.
- Mantener actualizado el tarjetero de control de lactancia.
- Mantener actualizado el tarjetero de control de niños menores de 5 y de 5 a 9 años.
- Mantener actualizado el tarjetero de planificación familiar.
- Mantener actualizado el tarjetero electrónico de enfermedades cronicodegenerativas, niños, embarazo, planificación familiar y cáncer cervicouterino y cáncer de mama.
- Contar mensualmente insumos.
- Elaborar y entregar reporte mensual de actividades.

#### 1.4 Actividades de investigación

- Asistir a capacitación en aula de usos múltiples.
- Se realizan cursos de actualización en línea en las siguientes páginas de ISAPEG <http://clima.inspvirtual.mx/sitio/login.php> y <http://educads.salud.gob.mx/sitio/vRes/login.php> la participación se realiza por medio de foros donde se exponen diferentes puntos de vista sobre los temas, se realizan evaluaciones y nos dan una constancia al finalizar.

2. Reporte numérico de las actividades realizadas por mes en la unidad de salud incluyendo el número de personas atendidas.

Agosto 2018

Actividades técnicas	Mediciones	Signos vitales	202	
		Somatometria	202	
	Tamizajes	Glucosa capilar	65	
		Citología cervical	12	
		Exploración de mama	12	
		Prueba rápida VIH	39	
		Prueba rápida antígeno prostático	4	
		Perfil de lípidos	19	
		Hemoglobina glucosilada	19	
Actividades docentes	Promoción de la salud	Orientaciones	36	
		Talleres	0	
		Caminatas	0	
Actividades administrativas	Cuestionarios de detección anexados al expediente clínico del paciente	Factores de riesgo	14	
		Síntomas prostáticos	4	
		Alcohol	18	
		Tabaco	18	
		Adicciones	18	
		Depresión	10	
		Ansiedad	10	
		Suicida	10	
		Violencia	5	
		Depresión geriátrica	7	
		Deterior cognoscitivo	7	
		Incontinencia urinaria y caídas	7	
		Osteoporosis	7	
				Expedientes revisados
	Movimiento a tarjetas de crónicos			54
	Movimiento a tarjetas de embarazo			15
	Movimiento a tarjetas de lactancia			6
	Movimiento a tarjetas de niños			4
	Movimiento a tarjetas de PF			8
	Entrega de cartillas de salud			5
	Actualización de cartillas			98
	Notas de enfermería			202
	Reporte mensual de actividades			1
	Actualización de tarjeteros en electrónico		Enfermedades crónico degenerativas	1
			Niños menores de 5 años	1
			Planificación familiar	1
			Embarazo, puerperio y lactancia	1
	Actividades de investigación		Asistencia a capacitación	4

Septiembre 2018

Actividades técnicas	Mediciones	Signos vitales	133	
		Somatometria	133	
	Tamizajes	Glucosa capilar	27	
		Citología cervical	7	
		Exploración de mama	7	
		Prueba rápida VIH	13	
		Prueba rápida antígeno prostático	3	
		Perfil de lípidos	4	
		Hemoglobina glucosilada	5	
Actividades docentes	Promoción de la salud	Orientaciones	76	
		Talleres	1	
		Caminatas	0	
Actividades administrativas	Cuestionarios de detección anexados al expediente clínico del paciente	Factores de riesgo	10	
		Síntomas prostáticos	3	
		Alcohol	18	
		Tabaco	18	
		Adicciones	18	
		Depresión	12	
		Ansiedad	12	
		Suicida	12	
		Violencia	15	
		Depresión geriátrica	9	
		Deterior cognoscitivo	9	
		Incontinencia urinaria y caídas	9	
		Osteoporosis	9	
				Expedientes revisados
	Movimiento a tarjetas de crónicos			47
	Movimiento a tarjetas de Embarazo			13
	Movimiento a tarjetas de lactancia			7
	Movimiento a tarjetas de niños			8
	Movimiento a tarjetas de PF			11
	Entrega de cartillas de salud			4
	Actualización de cartillas			56
	Notas de enfermería			133
	Reporte mensual de actividades			1
		Actualización de tarjeteros en electrónico	Enfermedades crónico degenerativas	1
			Niños menores de 5 años	1
			Planificación familiar	1
			Embarazo, puerperio y lactancia	1
Actividades de investigación		Asistencia a capacitación	4	

Octubre 2018

Actividades técnicas	Mediciones	Signos vitales	252	
		Somatometria	252	
	Tamizajes	Glucosa capilar	73	
		Citología cervical	14	
		Exploración de mama	14	
		Prueba rápida VIH	16	
		Prueba rápida antígeno prostático	6	
		Perfil de lípidos	36	
	Hemoglobina glucosilada	32		
Actividades docentes	Promoción de la salud	Orientaciones	70	
		Talleres	0	
		Caminatas	1	
Actividades administrativas	Cuestionarios e detección anexados al expediente clínico del paciente	Factores de riesgo	17	
		Síntomas prostáticos	6	
		Alcohol	37	
		Tabaco	37	
		Adicciones	37	
		Depresión	12	
		Ansiedad	12	
		Suicida	12	
		Violencia	8	
		Depresión geriátrica	12	
		Deterior cognoscitivo	12	
		Incontinencia urinaria y caídas	12	
		Osteoporosis	12	
			Expedientes revisados	201
			Movimiento a tarjetas de crónicos	57
			Movimiento a tarjetas de embarazo	16
			Movimiento a tarjetas de lactancia	5
			Movimiento a tarjetas de niños	9
			Movimiento a tarjetas de PF	9
			Entrega de cartillas de salud	6
			Actualización de cartillas	75
			Notas de enfermería	252
			Reporte mensual de actividades	1
	Actualización de tarjeteros en electrónico	Enfermedades crónico degenerativas	1	
		Niños menores de 5 años	1	
		Planificación familiar	1	
		Embarazo, puerperio y lactancia	1	
Actividades de investigación		Asistencia a capacitación	4	

Noviembre 2018

	Mediciones	Signos vitales	200
--	------------	----------------	-----

Actividades técnicas	Tamizajes	Somatometria	200	
		Glucosa capilar	70	
		Citología cervical	16	
		Exploración de mama	16	
		Prueba rápida VIH	16	
		Prueba rápida antígeno prostático	5	
		Perfil de lípidos	34	
		Hemoglobina glucosilada	17	
Actividades docentes	Promoción de la salud	Orientaciones	56	
		Talleres	1	
		Caminatas	0	
Actividades administrativas	Cuestionarios de detección anexados al expediente clínico del paciente	Factores de riesgo	18	
		Síntomas prostáticos	6	
		Alcohol	27	
		Tabaco	27	
		Adicciones	27	
		Depresión	17	
		Ansiedad	17	
		Suicida	17	
		Violencia	12	
		Depresión geriátrica	13	
		Deterior cognoscitivo	13	
		Incontinencia urinaria y caídas	13	
		Osteoporosis	13	
			Expedientes revisados	98
			Movimiento a tarjetas de crónicos	67
			Movimiento a tarjetas de embarazo	14
			Movimiento a tarjetas de lactancia	7
			Movimiento a tarjetas de niños	9
			Movimiento a tarjetas de PF	12
			Entrega de cartillas de salud	7
			Actualización de cartillas	54
			Notas de enfermería	200
			Reporte mensual de actividades	1
	Actualización de tarjeteros en electrónico	Enfermedades crónico degenerativas	1	
		Niños menores de 5 años	1	
		Planificación familiar	1	
		Embarazo, puerperio y lactancia	1	
Actividades de investigación		Asistencia a capacitación	4	

Diciembre 2018

	Mediciones	Signos vitales	79
--	------------	----------------	----

Actividades técnicas	Tamizajes	Somatometria	79	
		Glucosa capilar	23	
		Citología cervical	5	
		Exploración de mama	5	
		Prueba rápida VIH	3	
		Prueba rápida antígeno prostático	0	
		Perfil de lípidos	1	
		Hemoglobina glucosilada	0	
Actividades docentes	Promoción de la salud	Orientaciones	32	
		Talleres	0	
		Caminatas	0	
Actividades administrativas	Cuestionarios de detección anexados al expediente clínico del paciente	Factores de riesgo	6	
		Síntomas prostáticos	0	
		Alcohol	6	
		Tabaco	6	
		Adicciones	6	
		Depresión	3	
		Ansiedad	3	
		Suicida	3	
		Violencia	4	
		Depresión geriátrica	2	
		Deterior cognoscitivo	2	
		Incontinencia urinaria y caídas	2	
	Osteoporosis	2		
			Expedientes revisados	54
			Movimiento a tarjetas de crónicos	45
			Movimiento a tarjetas de embarazo	14
			Movimiento a tarjetas de lactancia	3
			Movimiento a tarjetas de niños	6
			Movimiento a tarjetas de PF	8
			Entrega de cartillas de salud	0
			Actualización de cartillas	23
			Notas de enfermería	79
			Reporte mensual de actividades	1
	Actualización de tarjeteros en electrónico	Enfermedades crónico degenerativas	1	
		Niños menores de 5 años	1	
		Planificación familiar	1	
		Embarazo, puerperio y lactancia	1	
Actividades de investigación		Asistencia a capacitación	2	

Enero 2019

Actividades técnicas	Mediciones	Signos vitales	236
		Somatometria	236

		Glucosa capilar	113	
		Citología cervical	5	
		Exploración de mama	5	
		Prueba rápida VIH	6	
		Prueba rápida antígeno prostático	7	
		Perfil de lípidos	32	
		Hemoglobina glucosilada	26	
Actividades docentes	Promoción de la salud	Orientaciones	98	
		Talleres	0	
		Caminatas	0	
Actividades administrativas	Cuestionarios de detección anexados al expediente clínico del paciente	Factores de riesgo	24	
		Síntomas prostáticos	7	
		Alcohol	68	
		Tabaco	68	
		Adicciones	68	
		Depresión	7	
		Ansiedad	7	
		Suicida	7	
		Violencia	17	
		Depresión geriátrica	8	
		Deterior cognoscitivo	8	
		Incontinencia urinaria y caídas	8	
		Osteoporosis	8	
				Expedientes revisados
	Movimiento a tarjetas de crónicos			64
	Movimiento a tarjetas de embarazo			19
	Movimiento a tarjetas de lactancia			6
	Movimiento a tarjetas de niños			9
	Movimiento a tarjetas de PF			13
	Entrega de cartillas de salud			2
	Actualización de cartillas			78
	Notas de enfermería			236
	Reporte mensual de actividades			1
	Actualización de tarjeteros en electrónico	Enfermedades crónico degenerativas	1	
		Niños menores de 5 años	1	
		Planificación familiar	1	
		Embarazo, puerperio y lactancia	1	
Actividades de investigación		Asistencia a capacitación	8	

Febrero 2019

Actividades técnicas	Mediciones	Signos vitales	210
		Somatometría	210
	Tamizajes	Glucosa capilar	94

		Citología cervical	9	
		Exploración de mama	9	
		Prueba rápida VIH	5	
		Prueba rápida antígeno prostático	1	
		Perfil de lípidos	28	
		Hemoglobina glucosilada	19	
Actividades docentes	Promoción de la salud	Orientaciones	85	
		Talleres	1	
		Caminatas	0	
Actividades administrativas	Cuestionarios de detección anexados al expediente clínico del paciente	Factores de riesgo	50	
		Síntomas prostáticos	1	
		Alcohol	72	
		Tabaco	72	
		Adicciones	72	
		Depresión	11	
		Ansiedad	11	
		Suicida	11	
		Violencia	42	
		Depresión geriátrica	8	
		Deterior cognoscitivo	8	
		Incontinencia urinaria y caídas	8	
		Osteoporosis	8	
			Expedientes revisados	105
			Movimiento a tarjetas de crónicos	60
			Movimiento a tarjetas de embarazo	15
			Movimiento a tarjetas de lactancia	5
			Movimiento a tarjetas de niños	8
			Movimiento a tarjetas de PF	13
			Entrega de cartillas de salud	10
			Actualización de cartillas	65
			Notas de enfermería	210
	Reporte mensual de actividades	1		
		Actualización de tarjeteros en electrónico	Enfermedades crónico degenerativas	1
			Niños menores de 5 años	1
			Planificación familiar	1
Embarazo, puerperio y lactancia			1	
Actividades de investigación		Asistencia a capacitación	8	

Marzo 2019

Actividades técnicas	Mediciones	Signos vitales	206
		Somatometria	206
	Tamizajes	Glucosa capilar	90



		Citología cervical	7	
		Exploración de mama	7	
		Prueba rápida VIH	3	
		Prueba rápida antígeno prostático	3	
		Perfil de lípidos	35	
		Hemoglobina glucosilada	32	
Actividades docentes	Promoción de la salud	Orientaciones	70	
		Talleres	2	
		Caminatas	0	
Actividades administrativas	Cuestionarios de detección anexados al expediente clínico del paciente	Factores de riesgo	35	
		Síntomas prostáticos	3	
		Alcohol	40	
		Tabaco	40	
		Adicciones	40	
		Depresión	5	
		Ansiedad	5	
		Suicida	5	
		Violencia	19	
		Depresión geriátrica	8	
		Deterior cognoscitivo	8	
		Incontinencia urinaria y caídas	8	
		Osteoporosis	8	
			Expedientes revisados	156
			Movimiento a tarjetas de crónicos	54
			Movimiento a tarjetas de embarazo	15
			Movimiento a tarjetas de lactancia	5
			Movimiento a tarjetas de niños	7
			Movimiento a tarjetas de PF	19
			Entrega de cartillas de salud	2
			Actualización de cartillas	56
			Notas de enfermería	206
			Reporte mensual de actividades	1
	Actualización de tarjeteros en electrónico	Enfermedades cronicodegenerativas	1	
		Niños menores de 5 años	1	
		Planificación familiar	1	
		Embarazo, puerperio y lactancia	1	
Actividades de investigación		Asistencia a capacitación	7	

Abril 2019

Actividades técnicas	Mediciones	Signos vitales	176
		Somatometria	176
	Tamizajes	Glucosa capilar	76
		Citología cervical	8

		Exploración de mama	8	
		Prueba rápida VIH	3	
		Prueba rápida antígeno prostático	0	
		Perfil de lípidos	34	
		Hemoglobina glucosilada	28	
Actividades docentes	Promoción de la salud	Orientaciones	65	
		Talleres	0	
		Caminatas	0	
Actividades administrativas	Cuestionarios de detección anexados al expediente clínico del paciente	Factores de riesgo	14	
		Síntomas prostáticos	0	
		Alcohol	29	
		Tabaco	29	
		Adicciones	29	
		Depresión	1	
		Ansiedad	1	
		Suicida	1	
		Violencia	21	
		Depresión geriátrica	7	
		Deterior cognoscitivo	7	
		Incontinencia urinaria y caídas	7	
		Osteoporosis	7	
			Expedientes revisados	109
			Movimiento a tarjetas de crónicos	58
			Movimiento a tarjetas de embarazo	18
			Movimiento a tarjetas de lactancia	9
			Movimiento a tarjetas de niños	8
			Movimiento a tarjetas de PF	15
			Entrega de cartillas de salud	3
			Actualización de cartillas	32
			Notas de enfermería	176
			Reporte mensual de actividades	1
		Actualización de tarjeteros en electrónico	Enfermedades cronicodegenerativas	1
			Niños menores de 5 años	1
			Planificación familiar	1
Embarazo, puerperio y lactancia			1	
Actividades de investigación		Asistencia a capacitación	3	

Mayo 2019

Actividades técnicas	Mediciones	Signos vitales	190
		Somatometría	190
	Tamizajes	Glucosa capilar	54
		Citología cervical	10

		Exploración de mama	10	
		Prueba rápida VIH	6	
		Prueba rápida antígeno prostático	1	
		Perfil de lípidos	32	
		Hemoglobina glucosilada	26	
Actividades docentes	Promoción de la salud	Orientaciones	42	
		Talleres	0	
		Caminatas	0	
Actividades administrativas	Cuestionarios de detección anexados al expediente clínico del paciente	Factores de riesgo	24	
		Síntomas prostáticos	1	
		Alcohol	28	
		Tabaco	28	
		Adicciones	28	
		Depresión	15	
		Ansiedad	16	
		Suicida	18	
		Violencia	38	
		Depresión geriátrica	9	
		Deterior cognoscitivo	9	
		Incontinencia urinaria y caídas	9	
		Osteoporosis	9	
			Expedientes revisados	190
			Movimiento a tarjetas de crónicos	40
			Movimiento a tarjetas de embarazo	16
			Movimiento a tarjetas de lactancia	7
			Movimiento a tarjetas de niños	9
			Movimiento a tarjetas de PF	17
			Entrega de cartillas de salud	1
			Actualización de cartillas	56
			Notas de enfermería	190
			Reporte mensual de actividades	1
		Actualización de tarjeteros en electrónico	Enfermedades crónico Degenerativas	1
			Niños menores de 5 años	1
Planificación familiar			1	
Embarazo, puerperio y lactancia			1	
Actividades de investigación		Asistencia a capacitación	5	

Junio 2019

Actividades técnicas	Mediciones	Signos vitales	203
		Somatometria	203
	Tamizajes	Glucosa capilar	76
		Citología cervical	4

		Exploración de mama	4	
		Prueba rápida VIH	5	
		Prueba rápida antígeno prostático	1	
		Perfil de lípidos	24	
		Hemoglobina glucosilada	20	
Actividades docentes	Promoción de la salud	Orientaciones	26	
		Talleres	0	
		Caminatas	0	
Actividades administrativas	Cuestionarios de detección anexados al expediente clínico del paciente	Factores de riesgo	16	
		Síntomas prostáticos	1	
		Alcohol	26	
		Tabaco	26	
		Adicciones	26	
		Depresión	10	
		Ansiedad	12	
		Suicida	12	
		Violencia	15	
		Depresión geriátrica	6	
		Deterior cognoscitivo	6	
		Incontinencia urinaria y caídas	6	
		Osteoporosis	6	
			Expedientes revisados	203
			Movimiento a tarjetas de crónicos	45
			Movimiento a tarjetas de embarazo	20
			Movimiento a tarjetas de lactancia	5
			Movimiento a tarjetas de niños	8
			Movimiento a tarjetas de PF	9
			Entrega de cartillas de salud	1
			Actualización de cartillas	45
			Notas de enfermería	203
	Reporte mensual de actividades	1		
		Actualización de tarjeteros en electrónico	Enfermedades crónico degenerativas	1
Niños menores de 5 años			1	
Planificación familiar			1	
Embarazo, puerperio y lactancia			1	
Actividades de investigación		Asistencia a capacitación	4	

Julio 2019

Actividades técnicas	Mediciones	Signos vitales	103
		Somatometria	103
	Tamizajes	Glucosa capilar	18
		Citología cervical	3
		Exploración de mama	3

		Prueba rápida VIH	2	
		Prueba rápida antígeno prostático	1	
		Perfil de lípidos	14	
		Hemoglobina glucosilada	12	
Actividades docentes	Promoción de la salud	Orientaciones	24	
		Talleres	0	
		Caminatas	0	
Actividades administrativas	Cuestionarios de detección anexados al expediente clínico del paciente	Factores de riesgo	12	
		Síntomas prostáticos	1	
		Alcohol	14	
		Tabaco	14	
		Adicciones	14	
		Depresión	13	
		Ansiedad	13	
		Suicida	13	
		Violencia	16	
		Depresión geriátrica	9	
		Deterior cognoscitivo	9	
		Incontinencia urinaria y caídas	9	
		Osteoporosis	9	
				Expedientes revisados
	Movimiento a tarjetas de crónicos			24
	Movimiento a tarjetas de embarazo			12
	Movimiento a tarjetas de lactancia			9
	Movimiento a tarjetas de niños			7
	Movimiento a tarjetas de PF			6
	Entrega de cartillas de salud			2
	Actualización de cartillas			9
	Notas de enfermería			103
	Reporte mensual de actividades	1		
	Actualización de tarjeteros en electrónico	Enfermedades crónico degenerativas	1	
		Niños menores de 5 años	1	
		Planificación familiar	1	
		Embarazo, puerperio y lactancia	1	
Actividades de investigación		Asistencia a capacitación	2	

## Estudio de comunidad

### 1. generalidades de la unidad de salud

#### Datos de identificación

Nombre: centro de atención integral de servicios esenciales en salud (CAISES) salamanca.

Ubicación: avenida valle de Santiago S/N colonia Benito Juárez, salamanca Guanajuato.

Croquis:

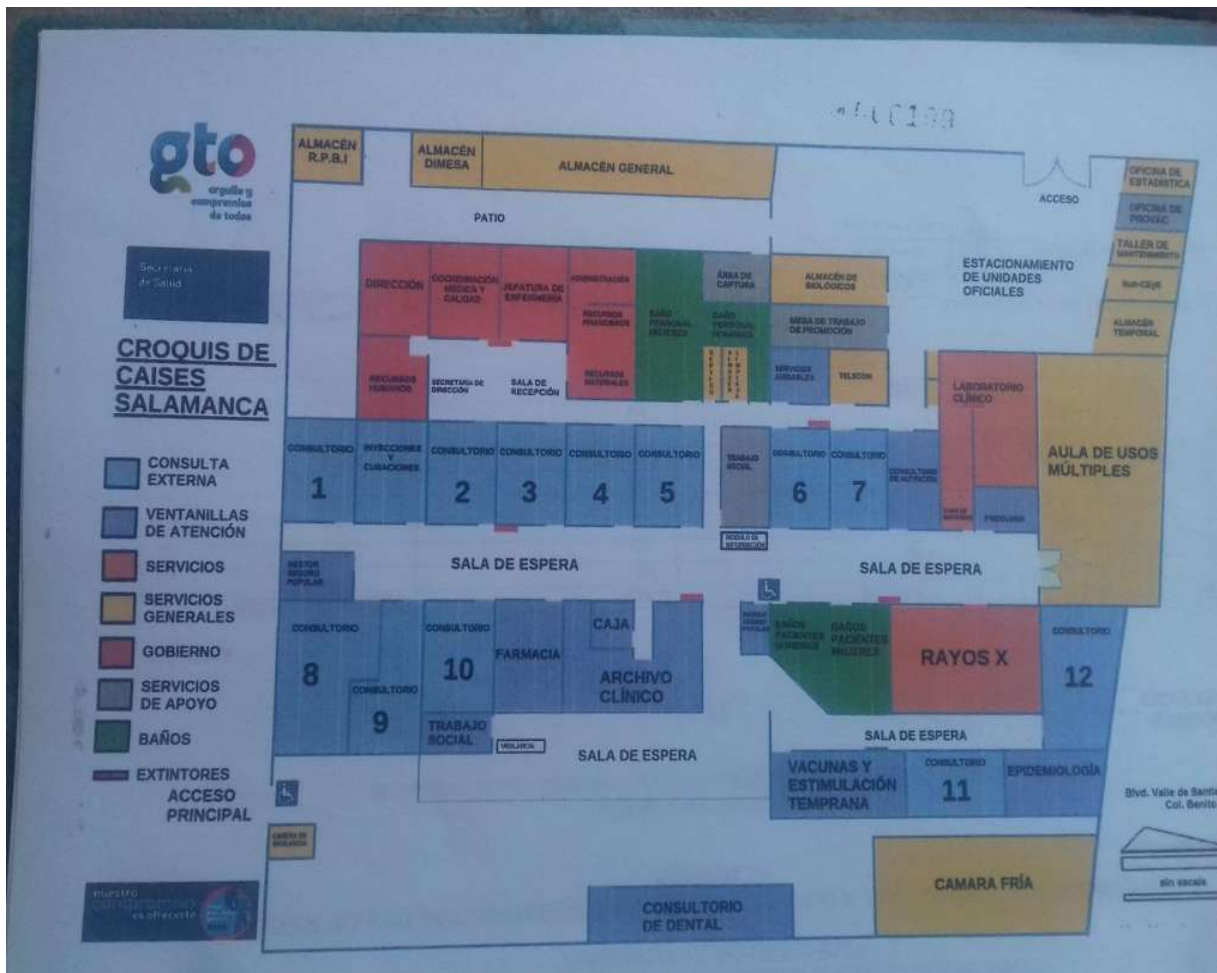

Descripción de la planta física

El centro de atención integral de servicios esenciales en salud (CAISES) Salamanca cuenta solo con un piso de infraestructura en el cual se encuentran 12 consultorios para consulta externa, 2 para nutrición, 1 de psicología, 1 de odontología, 1 de

epidemiología y 1 para el área de vacunas. Además de contar con un aula de usos múltiples, farmacia, rayos x, trabajo social, caja, laboratorio y archivo clínico.

Dentro de la parte administrativa cuenta con dirección, coordinación médica, jefatura de enfermeras, recursos humanos, administración, recursos materiales, recursos financieros, estadísticas y almacén.

El centro de atención integral también cuenta con una cámara fría la cual aún no está en funcionamiento solo por falta de permiso de la COFEPRIS (comisión federal para la protección contra riesgos sanitarios).

### Organigrama

Unidad médica de primer nivel de atención en salud.

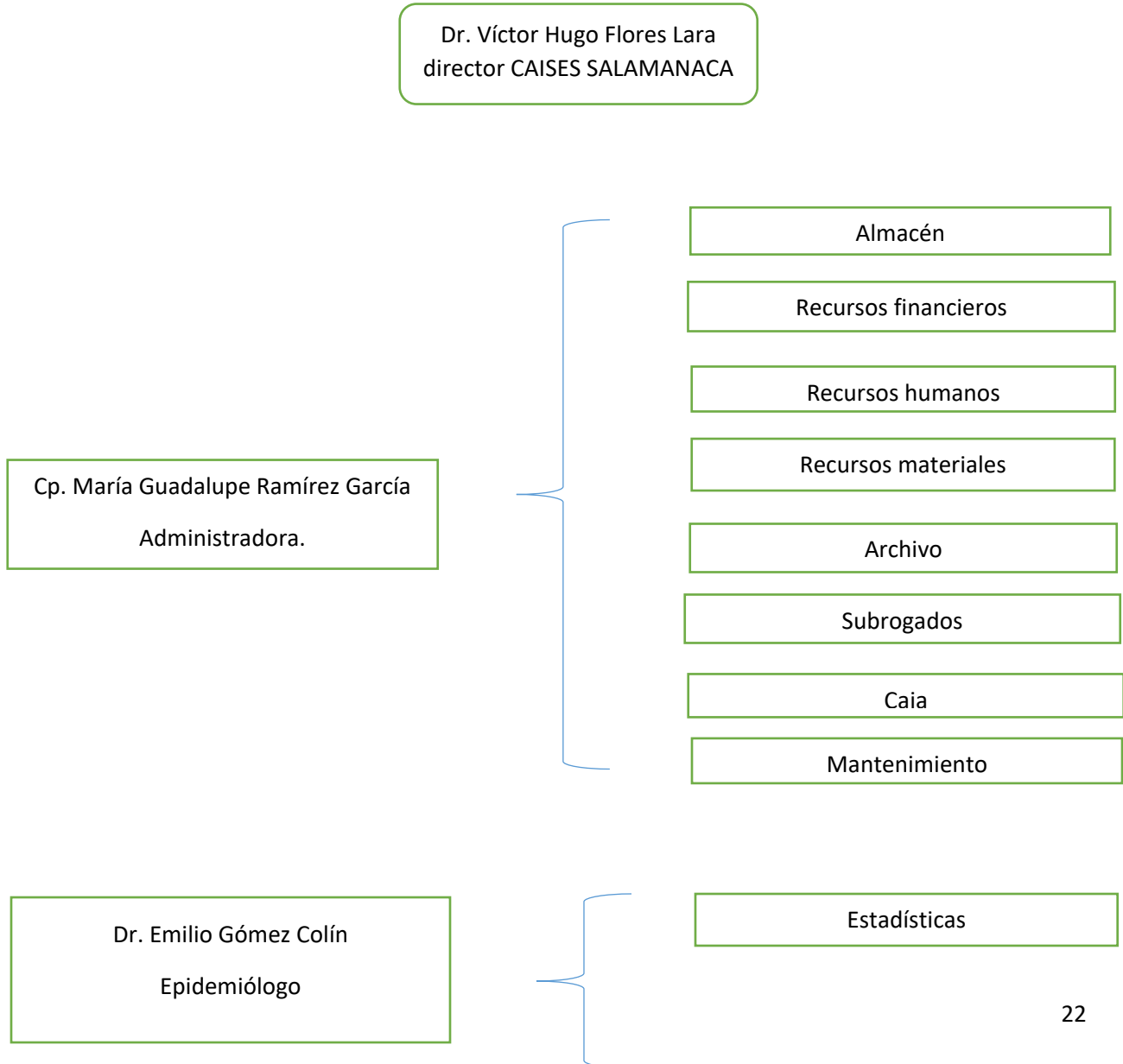

Dr. Omar Alejandro Cano Encinas  
Coordinador medico

PASIA

Odontología

Salud mental

Trabajo social

Servicios amigables

Laboratorio

Rayos x

Módulos de consulta externa

Módulo de riesgo cardiovascular

Salud reproductiva

Planificación familiar

Prospera

PROVAC



LEO. Virginia Segoviano Oros  
Jefa de enfermeras

Enfermería clínica

Promoción

CEYE

Módulo de información

Curaciones

### Recursos humanos

	Turno matutino	Turno vespertino	Jornada acumulada
Enfermeras	38	14	3
EPSS	8	2	0
Médicos	14	7	2
MPSS	3	1	0

### Programas de salud existentes

- Cáncer cervicouterino
- Cáncer de mama
- Diabetes
- Salud mental
- Tuberculosis
- Nutrición
- Dengue
- Vacunación
- Violencia
- Promoción de la salud
- Vigilancia epidemiológica

- Planificación familiar
- Salud reproductiva

Área de influencia: Salamanca Guanajuato y sus comunidades

Población que atiende

El centro de atención integral de servicios esenciales en salud atiende a la población afiliada al seguro popular o sin seguridad social, aproximadamente se otorgan 304 consultas médicas al día.

## **2 antecedentes históricos sobresalientes**

Salamanca (en otomí: Xidoo, 'lugar de tepetate') es una ciudad mexicana del estado de Guanajuato con una población de 273,271 habitantes.

Fue fundada el 16 de agosto de 1602, en que se otorgó la Merced de Fundación por parte del entonces Virrey, Gaspar de Zúñiga y Acevedo, Quinto Conde de Monterrey, mientras que el 1 de enero de 1603 se elegía el primer cabildo de la nueva localidad que sería conocida a partir de ese momento bajo el nombre de Villa de Salamanca por el virrey Gaspar de Zúñiga y Acevedo, quinto conde de Monterrey, originario de la española salamanca. (INAFED, 2019) La localidad fue fundada en las tierras del Bajío, debido a que desde los años 1540 o 1550 se comenzaron a establecer "estancias" de ganado mayor y una escasa explotación agrícola, por unos cuantos españoles, junto con grupos pequeños de indios otomíes que antiguamente ocupaban una aldea con el nombre de xidoo, que significa "tierra sobre tepetate".

Ya en los años recientes, el 30 de julio de 1950 se inaugura la refinería Antonio M. Amor, que se convirtió rápidamente en un pilar de la economía local, en paralelo a esta importante paraestatal se encuentra la instalación de la Termoeléctrica de CFE y

algunas paraestatales más de la industria petroquímica. Salamanca creció rápidamente hasta convertirse en un sitio industrial y de servicios; en el año 2014 se inaugura la Planta Automotriz Mazda, con una inversión de 770 millones de dólares. En el año de 2016 tendrá la capacidad de producir 250 mil unidades, más 50 mil de marca Toyota, para el mercado norteamericano y sudamericano. Con la inversión de parte de la empresa nipona, atrajo grandes cadenas de hoteles a suelo salmantino, igual que plazas comerciales antes no existentes. En el año de 2014 Salamanca se mantuvo en los primeros lugares de Turismo Empresarial y de Negocios.

### **3 Datos geográficos**

#### Extensión territorial

El municipio de Salamanca cuenta con una extensión territorial de 774 km<sup>2</sup> (INEGI, INEGI, 2010) y se ubica dentro del estado de Guanajuato, en lo que es llamado El Corredor Industrial del Bajío. Este corredor se encuentra asentada en un valle rodeado de grandes cerros.

#### Limites

Salamanca colinda al norte con los municipios de Guanajuato, Dolores Hidalgo y San Miguel de Allende al oeste con los municipios de Irapuato y Pueblo Nuevo, al sur con los municipio de Valle de Santiago y Jaral del Progreso, al este con los municipios de Cortázar, Juventino Rosas y Villagrán.

#### Flora y fauna

Es de suma importancia señalar que Salamanca cuenta con un área Natural Protegida perteneciente a la Cuenca Alta del río Temascalatío, en la cual se encuentra diversidad de vegetación, entre la que destaca el bosque de encino, el mezquital y el chaparral.

Además de una gran cantidad de especies forrajeras entre las que se encuentran: el zacatón, triguillo, lobero, navajita, liendrilla, mezquite, pata de gallo, de zorra, banderita y colorado. Las otras especies de vegetación son: pingüica, sotol, nopal, huizache, gatuño, largoncillo, cuijote, tepehuaje, palo blanco, pochote, órgano, garambullo, tepame, vara dulce y cazahuate. El deterioro de estos recursos naturales ha alcanzado niveles muy altos, por lo que, se están realizando acciones para el rescate, la regeneración y la conservación del suelo y de su vegetación. La fauna de la localidad se conforma por: conejo, tlacuache, coyote, ardilla, coralillo, alicante, zorrillo, lagartija y peces de río. Además de algunas aves entre las que destacan: zopilotes, gavilanes y palomas.

#### Clima

El clima en el municipio se compone de semicálido subhúmedo con lluvias en verano, de humedad baja en un 92.3% del territorio del municipio y el resto de la superficie, es templado subhúmedo con lluvias en verano, de humedad media. Éste último se encuentra localizado en la parte norte del municipio.

#### Vías de acceso

Es posible arribar a Salamanca por la autopista México - Querétaro - Salamanca, además de la carretera panamericana No. 45. También se encuentra la carretera Federal No. 43 Salamanca - Morelia, que pasa por los municipios de Valle de Santiago, Uriangato, Moroleón y Cuitzeo, así mismo la nueva autopista de cuota Salamanca - Morelia, en la que se reduce el tiempo y distancia entre ambas ciudades, lo cual beneficia mucho a los habitantes de la ciudad. También existen otras carreteras estatales que comunican al municipio con Guanajuato Capital, Juventino Rosas y Pueblo Nuevo. En 2015 se inauguró la autopista León Guanajuato Salamanca León.

### **4. Demografía y hechos vitales**

#### Población total

La Encuesta Intercensal de Población y Vivienda 2015 elaborado por Instituto Nacional de Geografía y Estadística (INEGI) determinó que en la ciudad de Salamanca,

Guanajuato actualmente tiene una población 273,271 habitantes, colocándose como el cuarto municipio con mayor población en el Estado de Guanajuato, después de León, Guanajuato, Irapuato y Celaya (INEGI, ENCUESTA INTERCESTAL, 2015).

Grupos de población por edad

Pirámide poblacional

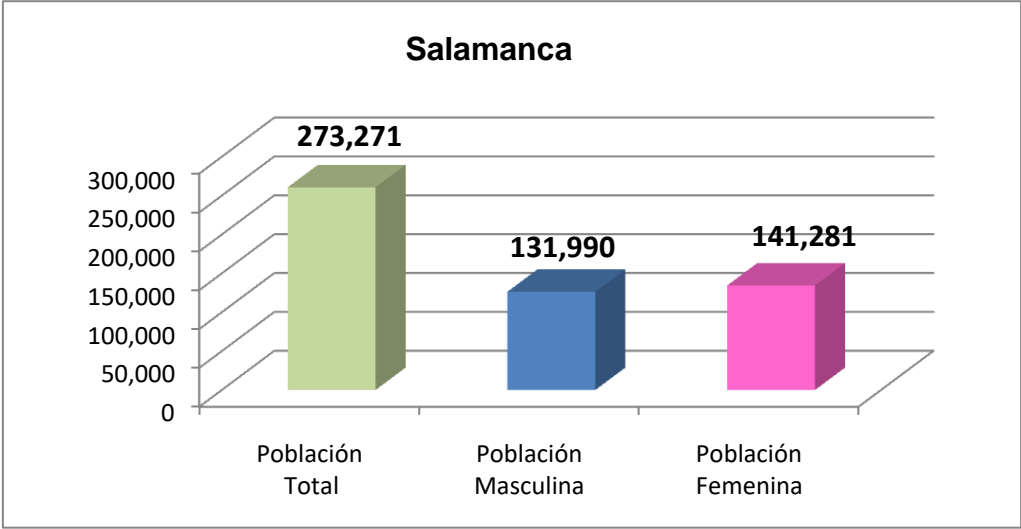

Fuente Encuesta intercensal INEGI 2015

Estado civil

La información sobre la situación conyugal de la población de 12 años y más, permite conocer si las personas permanecen solteras, se encuentran casadas, viven en unión libre, son viudas o han disuelto su unión por separación o divorcio. En 2015 predomina la población que se encuentra casada, esto es poco menos de la mitad (46.9%); mientras que alrededor de una tercera parte esta soltera.

Alfabetismo

Con cerca de 89 lenguas autóctonas, México es un país de gran diversidad étnica. Importantes sectores de la población conservan sus lenguas originales y sus costumbres ancestrales, lo que requiere una atención especial para conocer el volumen, ubicación y las características sociodemográficas de este sector de la población. Tradicionalmente los censos se han acercado a la cuantificación de la población indígena a través de la condición de habla de lengua indígena. De acuerdo con los datos del Censo 2010, en México viven 6 695 228 personas de 5 años y más que hablan alguna lengua indígena, este número significa 6.8% del total de la población en estas edades. En Salamanca existe un porcentaje del 7.3% de analfabetismo en población de 15 años y más, con educación básica concluida el 25.2% y población de 18 y más años de edad con educación posbásica el 30.7%.

## Ocupación

Los habitantes de este municipio se dedican principalmente al comercio y sus localidades a la agricultura. Salamanca se rodea de una industrialización a gran escala, productora de todo tipo de productos y servicios. Aunque esto también conlleva problemas como la fuerte contaminación producida por numerosas fábricas, transportes y personas. Después de la industria, la agricultura es la actividad que más se realiza en el municipio. Ocupando, inclusive, un lugar destacado en la producción estatal de trigo, ajo, tomate, cáscara, garbanzo, ejote, sorgo, cebada, espárrago y avena forrajera. Otros importantes cultivos son: alfalfa, calabacita, camote, cebolla, chícharo, chile verde, fresa, frijol, jitomate y maíz.

## **5. Condiciones ambientales de la comunidad**

### Servicios públicos

### Carencia de calidad y espacios de la vivienda 2010 (Absolutos)

	<b>Municipal</b>
Viviendas particulares habitadas [1]	63,573
Viviendas con piso de tierra [1]	1,738
Viviendas con techos endebles [2]	242
Viviendas con muros endebles [2]	420
Viviendas con algún nivel de hacinamiento [3]	18,934

Fuente: [1] INEGI. Censo de Población y Vivienda 2010.

[2] INEGI. Censo de Población y Vivienda. Microdatos de la muestra Censal 2010.

[3] Elaboración propia con base en la metodología de CONAPO. Índice de marginación por entidad federativa y municipio 2010.

### Carencia de acceso a los servicios básicos en las viviendas particulares habitadas 2010 (Absolutos)

	<b>Municipal</b>
Viviendas sin luz eléctrica [1]	377
Viviendas sin agua entubada [1]	2,322
Viviendas sin drenaje [1]	3,305
Viviendas que usan leña y carbón para cocinar [2]	2,996
Viviendas sin sanitario [1]	2,679

Fuente: [1] Elaboración propia a partir de INEGI. Censo de Población y Vivienda 2010.

[2] INEGI. Censo de Población y Vivienda. Microdatos de la muestra Censal 2010.

### Disposición de excretas y basura

Salamanca cuenta con una red de drenaje efectiva y con un tiradero municipal que se encuentra ubicado cercano a la Comunidad del Pitayo, colinda con terrenos de cultivo y una granja particular. La recolección de la basura en la zona centro es de noche y suman 280 ton/día. La generación de residuos infectos biológicos en el municipio es

alta y se tiene aproximadamente un 80% de su control de su confinamiento y disposición final.

#### Control de fauna transmisora

Cuando existen deficiencias en la limpieza, se propicia el aumento de fauna nociva como: moscos, mosquitos, cucarachas, ratas, moscas y chinches, entre otros, que son nocivos a la salud por que transmiten enfermedades. Los moscos son insectos que se reproducen en diversos lugares y que pueden transmitir enfermedades como el dengue, el paludismo y la fiebre amarilla.

Existe un programa en el sector salud para el control de enfermedades transmitidas por vector en el cual se realizan fumigaciones en casas y también en áreas donde se concentra un gran número de este mosquito como panteones.

#### Condiciones de limpieza de lugares públicos (cines, mercados, iglesias, etc.)

La limpieza de la red viaria pública, tanto de tránsito rodado como peatonal y la recogida de residuos procedentes de la misma, será realizada por el servicio municipal competente, con la frecuencia conveniente para la adecuada prestación del servicio y a través de las formas de gestión que acuerde el Ayuntamiento. La limpieza de las calles, vías, caminos..., de dominio particular se llevará a cabo por la propiedad, siguiendo las directrices que pueda marcar el Ayuntamiento para conseguir niveles adecuados de limpieza e higiene. (SMAOT, 2019).

Quienes estén al frente de quioscos o puestos autorizados en la vía pública, aislados o en mercadillos, están obligados a mantener limpio el espacio en que desarrollen su cometido y sus proximidades durante el horario en que realicen su actividad y dejarlo en el mismo estado una vez finalizada. La misma obligación incumbe a los dueños de establecimientos de restauración y análogos en cuanto a la superficie de vía o espacio público que se ocupe con veladores, sillas o similares, así como a la acera correspondiente a la longitud de su fachada.



## Conservación de parques y jardines

El Ayuntamiento potenciará una gestión integrada de plagas y enfermedades (priorizando productos ecológicos), controles poblacionales de la fauna urbana y la recuperación y mejora de hábitats de aves, reptiles y otras especies.

Asimismo, reforzará las labores de limpieza en las zonas verdes, parques y jardines de la ciudad. Impulsará, además, actuaciones innovadoras, como la caracterización acústica de 10 parques de la ciudad y la realización de estudios de estrés hídrico.

## Principales contaminantes

Al tratarse de una localidad primordialmente enfocada a la industria pesada y media como PEMEX el medio ambiente se ha visto negativamente afectado convirtiéndose en un tema de preocupación local, regional y nacional, llevando a las autoridades a la firma de acuerdos y convenios para vigilar la cantidad de emisiones contaminantes principalmente la localidad se ve afectada en la calidad del aire así como el paso del río Lerma el cual atraviesa la ciudad.

## Vivienda

Las viviendas o propiedades, quienes habiten en el inmueble, están obligados a mantener limpios los patios, manzana o cualquier espacio sin edificar, sean comunes o propios. La limpieza de solares y otros terrenos de propiedad particular que se encuentren en suelo urbano corresponderá igualmente al propietario mantenerlo limpio.

Hay un total de 36168 hogares en Salamanca. De estos hogares, 34642 son casas normales o departamentos, 963 hogares tienen piso de tierra y 805 consisten en un cuarto solo. En Salamanca hay 33443 viviendas que cuentan con instalaciones

sanitarias, 32918 viviendas que están conectadas a la red pública y 33687 viviendas tienen acceso a la luz eléctrica.

## Urbanización

Con el objetivo de impulsar una mejor calidad de vida de las y los salmantinos, así como proyectar el dinamismo económico, cultural y social de Salamanca, el Gobierno del Estado invirtió durante los últimos seis años más de dos mil 748 millones de pesos. Con la representación del gobernador Miguel Márquez Márquez, el secretario de Desarrollo Social y Humano, José Gerardo Morales Moncada, señaló durante el tercer Informe de resultados del municipio de Salamanca que, “estos recursos fueron aplicados en obras y acciones que fortalecen la modernización de la localidad y le dan mayor competitividad”. (SEDESHU, [boletines.guanajuato.gob.mx](http://boletines.guanajuato.gob.mx), 2018) Agregó que también apoyan la atención de las necesidades de la población y crean las condiciones para que puedan mejorar su calidad de vida. “Son obras y acciones de todos tamaños, distribuidas por todo el territorio municipal, que impulsan el progreso de Salamanca y transforman el entorno de vida de las personas que lo habitan”. A nombre del Gobernador hizo un reconocimiento al pleno del Ayuntamiento, a su presidente municipal Antonio Arredondo, a las y los funcionarios de su gobierno y a toda la sociedad salmantina “por sus logros alcanzados con el trabajo de todas y todos, por trabajar en la construcción de una mejor ciudad”. Destacó el apoyo al crecimiento económico de Salamanca con la instalación del parque industrial “Bajío Industrial Park”. Aquí, nueve empresas de diferentes países llegaron para establecerse en Salamanca, encabezadas por la armadora japonesa Mazda. Esas inversiones generaron 4 mil 105 nuevos empleos, para beneficio de la población del municipio y de la región, indicó. Se impulsó al comercio popular con la rehabilitación de los mercados Tomasa Esteves, Barahona e Hidalgo, que hoy tienen mejores instalaciones para que las y los comerciantes puedan ofrecer un mejor servicio a la comunidad. En materia de turismo, el titular de la Sedeshu informó que se realizó la rehabilitación y modernización de la imagen urbana de su Centro Histórico. Así como los trabajos de dignificación del ex convento de San Juan de Sahagún y del Templo de San Agustín.

“Éste último puede apreciarse en todo su esplendor gracias a la iluminación escénica que ahora tiene”, resaltó. Se construyó además el Parador del Nopal, una obra que promueve la actividad productiva de la comunidad de Valtierra. En el tema del campo, destacó que se ejecutaron 48 obras de borde ría, se apoyó la adquisición de 329 equipos, implementos agrícolas y tractores, y se tecnificaron 745 hectáreas con sistemas de riego subterráneos, con lo que se beneficia la producción agropecuaria. En cuanto a infraestructura vial y conectividad, Morales Moncada resaltó las obras de modernización en el Bulevar prolongación Valle de Santiago; en el bulevar Hidalgo, en donde también se construyó una ciclo vía; y la avenida Comunicación Norte y en la México – Japón, que fue asfaltada. Además, se rehabilitaron la carretera Salamanca – Cárdenas – San José de Mendoza y la Salamanca – Juventino Rosas, y se mantuvo la conservación periódica de la carretera La Ordeña – entronque carretero Guanajuato – Juventino Rosas. Se construyeron tres puentes, y se mejoró la red de caminos que conectan a las comunidades rurales del municipio. “Todas estas obras, junto con la pavimentación de calles en diferentes colonias, facilitan el traslado de personas y de mercancías, comunican mejor a las colonias y comunidades, favorecen el acceso a los servicios y consolidan la conectividad del municipio”. En el renglón educativo, se mejoraron y ampliaron las instalaciones de varios planteles: las escuelas primarias Club de Leones y Mariano Matamoros; de las secundarias Héroes Salmantinos, Aurelio Méndez Sánchez, José Vasconcelos; y de las telesecundarias números 23 y 150; así como la construcción del Centro de Atención Múltiple “Jesús López Lira”. “Atendimos las necesidades de infraestructura de los planteles del CECYTE, del CETAC, del CONALEP y del SABES; y construimos el edificio de docencia y el centro de información y consulta de la Universidad Tecnológica de Salamanca. Para fomentar el deporte y la activación física se construyó la cancha de Softbol en la Deportiva Norte, el Módulo COMUDAJ en Valtierra, y otros trabajos en la Unidad Deportiva Sur. En materia de Desarrollo Social, llevamos a cabo la sustitución de la Unidad Médica de Atención Primaria a la Salud en La Capilla; la ampliación del albergue del Hospital de Salamanca; ejecutamos 1 mil 211 obras y acciones como pavimentación de calles, caminos rurales, infraestructura educativa, electrificación y agua potable. “Se construyeron y equiparon los Centros Impulso Social en la colonia San Javier y en la

comunidad de Valtierra, además del equipamiento del Centro Impulso de la colonia La Gloria, los cuales ya funcionan en apoyo al desarrollo integral de las personas, sus familias y sus comunidades”. Se beneficiaron 2 mil 552 personas, a través del Curso Socioeducativos y se realizaron 4 mil 520 acciones de mejoramiento de vivienda. En materia de seguridad, el gobierno estatal apoyó la construcción del Complejo Integral de Seguridad Pública del municipio y realizó la donación de 40 patrullas equipadas, para el fortalecimiento a la corporación policiaca. “Al final, podemos afirmar, amigas y amigos de Salamanca, que los compromisos asumidos por el gobernador del estado con ustedes, están todos cumplidos”, dijo Morales Moncada

## **6. Organización social**

Grupos sociales: asociaciones, sindicatos

- Cámara nacional de comercio, servicios y turismo de salamanca
- Asociación local agrícola de productores varios de salamanca
- Oficina sindicato de la construcción
- Oficinas del tianguis
- Patronato del cuerpo de bomberos de salamanca
- Sindicato de trabajadores de servicios públicos municipales
- Sindicato de trabajadores petroleros sección 24
- Sindicato regional de trabajadores
- Sindicato de camioneros materialistas de salamanca
- Unión campesina demócrata
- Sindicato de trabajadores de educación

Instituciones sociales

- Comisión municipal del deporte
- Comisión municipal del agua
- Coordinadora de fomento al comercio
- Instituto de alfabetización y educación básica para adultos del estado de Guanajuato

- Instituto de información para la educación
- Instituto de salud pública del estado de Guanajuato
- Instituto estatal de la cultura
- Instituto para las personas con discapacidad
- Instituto para las mujeres
- Procuraduría ambiental y de ordenamiento territorial
- Secretaria de desarrollo agropecuario y rural
- Secretaria de desarrollo económico sustentable
- Secretaria de desarrollo social y humano
- Secretaria de educación
- Secretaria para el desarrollo de la familia

#### Educacionales

La educación es el medio fundamental para adquirir, transmitir y acrecentar la cultura primordialmente a través de la formación cívica y ética; es proceso permanente que contribuye al desarrollo del individuo y a la transformación de la sociedad, constituyendo un factor determinante para la adquisición de conocimientos y que desarrolla en hombres y mujeres, su sentido de solidaridad social.

En el municipio de Salamanca Guanajuato existen 175 primarias, 194 preescolares, 37 secundarias, 30 telesecundarias y 49 bachilleratos. (SIGED, 2019) La secretaria de educación de estado de Guanajuato y mayor autoridad es Yolo Xóchitl Bustamante Díez, el subsecretario para el desarrollo educativo es José Abel Arteaga Sánchez, director general de educación básica José de Jesús Gonzalo García Pérez, directora de gestión y supervisión escolar Ana Isabel Gutiérrez garnica, y la coordinadora operativa del programa de la reforma educativa la cp. Eva Isela Gutiérrez Gasca.

#### Atención medica

La salud es un estado de completo bienestar físico, mental y social, no solamente la ausencia de enfermedad o dolencia, según la definición presentada por la Organización Mundial de la Salud (OMS) en su constitución aprobada en 1948. Este concepto se amplía a: «La salud es un estado de completo bienestar físico, mental y social, y no solamente la ausencia de afecciones o enfermedades». En la salud, como en la enfermedad, existen diversos grados de afectación y no debería ser tratada como una variable dicotómica. Así, se reformularía de la siguiente manera: «La salud es un estado de bienestar físico, mental y social, con capacidad de funcionamiento, y no sólo la ausencia de afecciones o enfermedades»

En el municipio de Salamanca existe un hospital general, un hospital de cuidados críticos, un centro de salud CAISES Salamanca, 18 clínicas particulares y 15 UMAPS rurales. (medicos, 2019) La mayor autoridad es el secretario de salud del estado el Dr. Daniel Alberto Díaz Martínez (salud.guanajuato, 2019)

## Religión

Salamanca es una ciudad además de universitaria y monumental, también muy religiosa, por tradición y por la gran cantidad de iglesias y edificios religiosos que destacan. La Religión Católica es la predominante con un 94% en Salamanca. Esto se respira y se vive en sus fiestas y tradiciones. Culturalmente la historia de Salamanca está muy unida a esta religión, ya que la mayoría de sus monumentos, de los más emblemáticos, fueron encargos de religiosos u órdenes religiosas.

Las Catedrales y todas sus iglesias y capillas son fruto del fervor religioso de los salmantinos desde el siglo XI. Incluso los edificios que no tiene fin religioso fueron obra de obispos y personas del ámbito católico. También en las fiestas y tradiciones se aprecia el espíritu religioso de la ciudad. Empezando por la Semana Santa que mueve a la ciudad entera, es muy emocionante ver cómo los salmantinos veneran a sus santos y se nota la devoción que sienten al paso de las procesiones.

Todas las fiestas están ligadas a un santo o a una costumbre de tradición religiosa por

lo que solamente se puede decir de Salamanca que es una ciudad muy religiosa y devota, que se mantiene fiel a sus costumbres religiosas a pesar de la modernidad y la tecnología. Por ejemplo el viernes santo se sigue respetando el ayuno, y es casi de precepto comer el tradicional potaje, mientras que después de cuaresma se vuelve a comer carne con el riquísimo hornazo hecho a base de chorizo, lomo y demás embutidos. Salamanca tiene una riqueza en arte sacro, entre iglesias, capillas y pinturas que no te va a dejar indiferente, aunque no seas cristiano practicante. En estos últimos años se han venido sumando otros cultos, por ejemplo el de la iglesia ortodoxa que tiene su sede en la Capilla de Santa María de los Caballeros.

Pero no sólo está, ya que la ciudad cuenta en la actualidad con 26 lugares de culto para otras religiones. De estos 26 centros de culto, 20 están agrupados bajo el epígrafe de evangélicos. A su vez, éstos se reparten entre 11 denominaciones o grupos de iglesias distintas, incluyendo la comunión anglicana. Aquí, en la ciudad, encontramos dos Salones del Reino de los testigos de Jehová y centros de culto para fieles adventistas, mormones, ortodoxos rumanos y musulmanes. En el resto de la provincia hay otros seis lugares de culto.

## **7. Organización económica**

Población económicamente activa

Población Económicamente Activa, PEA, son todas aquellas personas de 12 años y más que en la semana de referencia realizaron algún tipo de actividad económica o formaban parte de la población desocupada abierta.

Cuadro ocupacional de la población activa

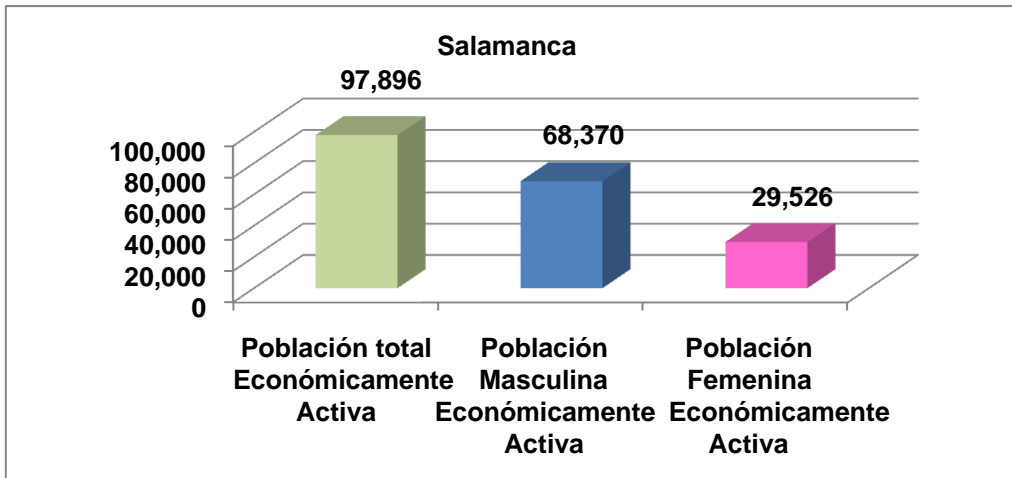

Fuente. Encuesta intercensal INEGI 2015

Gráfica Población ocupada según división ocupacional del municipio.

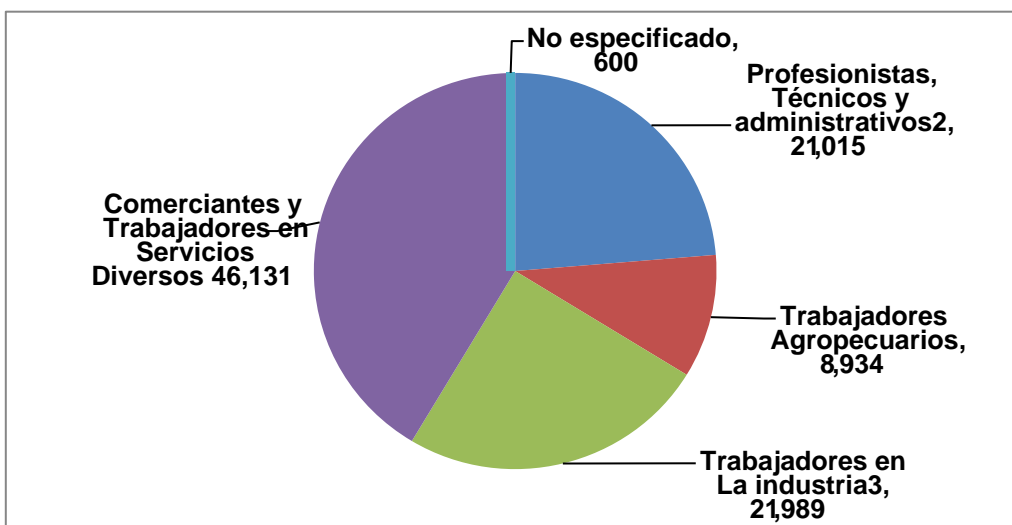

Fuente. Encuesta intercensal INEGI 2015

## 8. Nivel cultural

Proporciones de población alfabeta y analfabeta



La Ley General de Educación en México, obliga a quienes residen en México a cursar por lo menos los niveles primario, secundario y ahora nivel medio superior de la educación. El grado promedio de escolaridad nos permite conocer el nivel de educación de las personas de 15 años y más de un grupo determinada de población. El grado de escolaridad del Estado es de 7.73 años de estudio, lo que equivale a casi el segundo año de secundaria. El municipio analizado se encuentra por arriba de la media estatal, con grado promedio de escolaridad de 8.22 (SEDESHU, secretaria de desarrollao social y humano, 2012)

Gráfica Grado promedio de escolaridad.

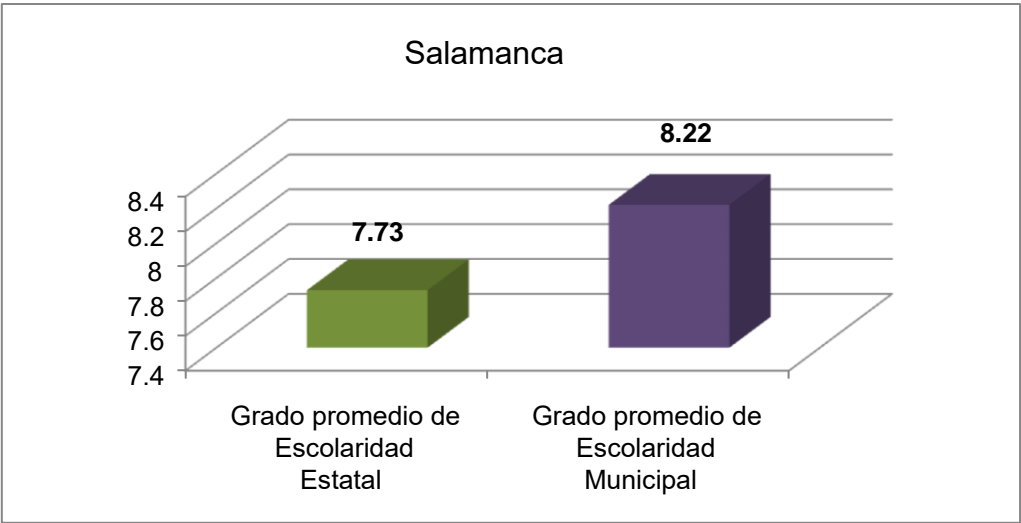

Fuente. Encuesta intercensal INEGI 2015

Gráfica Grado promedio de escolaridad por sexo.

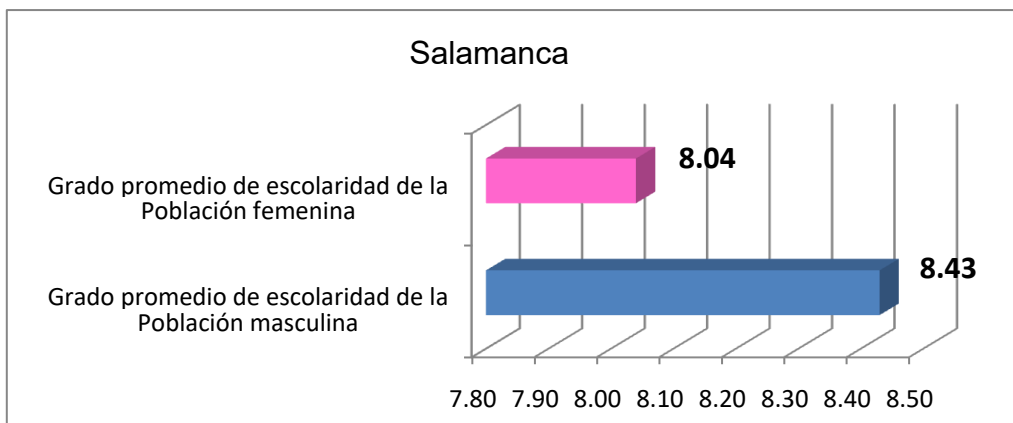

Fuente. Encuesta intercensal INEGI 2015.

La educación básica, conformada por preescolar, primaria y secundaria, es obligatoria e impartida por el Estado (federación, estados, Distrito Federal y los municipios) en todo el territorio nacional mexicano bajo los términos del artículo tercero de la Constitución Política de los Estados Unidos Mexicanos.

Municipio	Población total de 15 años y más	Porcentaje de la población total de 15 años y más con secundaria completa	Población masculina de 15 años y más	Porcentaje de la población masculina de 15 años y más secundaria completa	Población femenina de 15 años y más	Porcentaje de la población femenina de 15 años y más con secundaria completa
Salamanca	186,246	25%	88,534	27%	97,712	24%

Tabla Porcentaje de la población de 15 años y más del municipio. INEGI 2010

La educación pos-básica o media superior, la Secretaria de Educación Pública refiere que es el período de estudio de entre dos y tres años en sistema escolarizado por el que se adquieren competencias académicas medias para poder ingresar a la educación superior. Se le conoce como bachillerato o preparatoria. El ciclo escolar es por semestres en la mayoría de los centros de estudios.

Municipio	Población total de 18 años y más	Porcentaje de la población total de 18 años y más	Población masculina de 18 años y más	Porcentaje de la población masculina de	Población femenina de 18 años y más	Porcentaje de la población femenina de 18 años y más
-----------	----------------------------------	---	--------------------------------------	---	-------------------------------------	--

		con pos básica		18 años y más con pos básica		con pos-básica
Salamanca	170,989	30%	80,751	32%	90,238	30%

Tabla Porcentaje de la población de 18 años con educación pos-básica del municipio. INEGI 2010

### Gráfica Población de 18 años y más con educación pos-básica

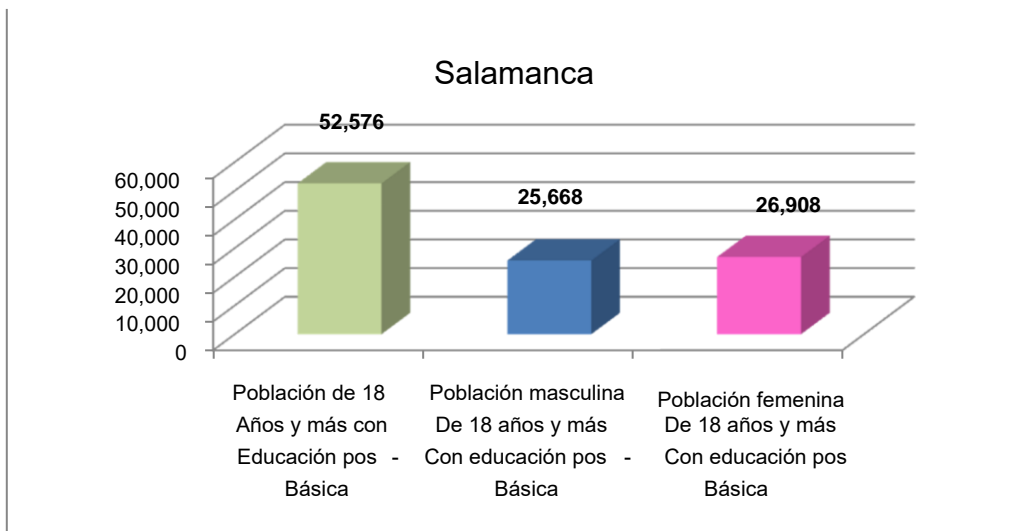

Fuente. Encuesta intercensal INEGI 2015.

### Medios de comunicación existentes en la comunidad

Salamanca cuenta con un periódico llamado el sol de salamanca que forma parte de Organización Editorial Mexicana OEM; la compañía periodística más grande de América Latina, también cuenta con 2 paginas en Facebook que se dedican a dar información del municipio, el salmantino y salamanca alerta, también cuenta con 3 estaciones de radio, la salmantina 810 AM, radio grupo Antonio contreras en el 1260 XEZH-AM y la estación familia de salamanca en el 1560 AM.

## 9. Satisfacción de las necesidades básicas

### Alimentación

La gastronomía de Salamanca es muy variada, debido a que es una ciudad que gracias a la refinería petrolera, llegó gente de diversas ciudades del país; como Veracruz, Tamaulipas, Oaxaca y el DF. Su platillo típico es el que está compuesto por enchiladas, cecina, pollo frito, encurtido jícama y patitas de puerco en vinagre el cual es servido el Día de Muertos. Este día también es tradición en Salamanca disfrutar de pastelitos hechos con pasta de hojaldre en hornos especiales de barro.

En Salamanca también se puede disfrutar de la nieve de pasta, un helado original de esta ciudad. Se le llama así por su sabor similar al de ciertas galletas de mantequilla también conocidas como "pastitas". Este tipo de helado también se produce en Pátzcuaro y Zacapu (Michoacán). Esto viene especialmente de Salamanca.

Los salmantinos realizan un promedio de 3 comidas al día aproximadamente a las 8 horas el almuerzo, a las 15 horas la comida y a las 20 horas la cena.

### Vestido

La manera de vestir transmite información sobre la propia persona, comunica determinados aspectos de su personalidad. Es una manera de expresión y de darse a conocer. Podemos decir por tanto, que es una forma de comunicación no verbal.

La función básica de la ropa consiste en protegernos de la temperatura ambiente y de situaciones climatológicas extremas como de las bajas temperaturas o de los rayos del sol. En Salamanca existe diversidad en la forma de vestir en primavera y verano se usa falda corta, short, vestido en mujeres y los hombres pantalón, short, playera etc. Y en el otoño e invierno las mujeres usan pantalón, suéter, bufanda, chamarra igual que los hombres. La ropa está hecha de algodón, lino, seda lana o de origen sintético como la licra y el poliéster.

Hábitos higiénicos que practica la población en beneficio de la salud y el bienestar individual y colectivo

El estilo de vida se define como el conjunto de pautas y hábitos comportamentales cotidianos de una persona, que mantenidos en el tiempo pueden constituirse en dimensiones de riesgo o de seguridad dependiendo de su naturaleza. En Salamanca la gente tiene el hábito de bañarse un vez al día, se lava los dientes en promedio 2 veces al día, y se lavan las manos aproximadamente 5 veces al día, duermen en promedio 7 horas diarias, mantienen ordenado su entorno y no realizan ejercicio físico.

## 10. Problemas sociales

Problemas de alimentación

La mayor parte de la gente de Salamanca come solo 3 veces al día por trabajo o simplemente costumbre lo cual ocasiona problemas de obesidad ya que aunado a la falta de ejercicio físico la comida es rica en calorías y grasa ya que la mayoría ingiere alimentos de origen animal y muy pocas frutas y verduras.

Problemas de salud

### PRINCIPALES CAUSAS DE MORBILIDAD EN SALAMANCA

No.	Diagnostico
1	Infecciones respiratorias agudas
2	Infección de vías urinarias
3	Infecciones intestinales por otros organismos y las mal definidas
4	Gingivitis y enfermedad periodontal
5	Úlceras, gastritis y duodenitis

<b>6</b>	Obesidad
<b>7</b>	Conjuntivitis
<b>8</b>	Otitis media aguda
<b>9</b>	Intoxicación por picadura de alacrán
<b>10</b>	Vulvovaginitis
<b>11</b>	Resto de Diagnósticos

FUENTE.SUAVE 2019 SEMANA EPIDEMIOLOGICA 26

Además de las enfermedades ya mencionadas la incidencia de enfermedades cronicodegenerativas como la diabetes mellitus tipo 2 y la hipertensión arterial es un gran problema en la población de salamanca.

#### Problemas educacionales

El elevado índice de fracaso y abandono escolar así como el nivel de paro juvenil Tremendo, El sistema no se adapta a la diversidad sino a la conformidad, no se individualiza la enseñanza y el aprendizaje de nuestros alumnos. Existe un recelo y una desconfianza mutua entre familias y profesorado. Necesitamos formar un auténtico equipo educativo de calidad. No podemos perder el tiempo en competir, necesitamos compartir. La educación actual no fomenta la creatividad y la curiosidad sino que más bien la reprimen y anulan.

#### Delincuencia

León, Salamanca y Celaya son las localidades de Guanajuato con los índices más altos en materia de delitos de alto impacto, revela el Índice de Violencia en Municipios

de México 2019, que elaboró el consejo ciudadano para la seguridad pública y la Justicia Penal, A. C.

Varios sectores de la ciudad de Salamanca se han manifestado ante el alto índice de delincuencia que sufren, algunos expresaron que prefieren no salir durante la noche para no ser asaltados. Obreros que laboran en las empresas de la carretera Salamanca-Celaya, han dejado de utilizar las bicicletas y motocicletas para evitar ser víctimas de asaltos. De acuerdo a Víctor Manuel Solís Almanza, subsecretario general de FROC-CTM Salamanca-Valle, quien además precisó que incluso en algunas empresas han cambiado los horarios para proteger a los trabajadores. También existen robos a los camiones de transporte público, se escuchan balaceras en la madrugada y a toda hora; hay muertes, incluso de inocentes. Existen grupos criminales que se disputan por el huachicol y venta de drogas. El tema de seguridad es urgente en el municipio.

## Adicciones

### Alcoholismo y uso de bebidas alcohólicas

Panorama Epidemiológico del Consumo de alcohol en base al ENCODAT 2017 (Encuesta Nacional de Consumo de Drogas, Alcohol y Tabaco 2016-2017)

En cuanto al consumo de alcohol en población general a nivel nacional, la última encuesta mostró un aumento significativo entre los años 2002 y 2011 en las prevalencias de consumo de alcohol alguna vez en la vida (64.9% a 71.3%), en el último año (46.3% a 51.4%) y en el último mes (19.2% a 31.6%), siendo esta última la que presentó el mayor crecimiento, el porcentaje de dependencia también aumentó significativamente de 4.1% a 6.2%. Este aumento también se presentó en la población adolescente en donde el consumo alguna vez pasó de 35.6% en 2002 a 42.9% en 2011, mientras que el consumo en el último año se incrementó de 25.7% a 30% y para la prevalencia en el último mes prácticamente se duplicó de 7.1% a 14.5% (17.3% en hombres y 11.7% en mujeres).

## Tabaco

En el estado el 17.3 % de la población fuma tabaco actualmente (6 % mujeres y 29.9 % hombres), entre los fumadores actuales el 7.4 % fuma diariamente (mujeres 2 % y hombres 13.4 %) y el 9.9 % fuma ocasionalmente (3.9 % mujeres y 16.5 % hombres). La edad promedio de inicio de consumo de tabaco diario es de 19.6 años en las mujeres y de 18.8 años en los hombres. Los fumadores diarios fuman en promedio 6.9 cigarros al día.

El consumo de tabaco provoca más de 7 millones de muertes prematuras anuales, cifra que incluye 600 mil muertes causadas por la exposición al humo de tabaco de segunda mano. Al mismo tiempo, el tabaquismo es factor de riesgo de 6 a 8 principales causas de muerte a nivel global y ocasiona 1 de cada 6 fallecimientos por enfermedades no transmisibles.

El humo de tabaco contiene más de 7 mil sustancias químicas, existen al menos 69 sustancias cancerígenas en el humo de tabaco, los fumadores activos y pasivos están en mayor riesgo de padecer cáncer, enfermedades pulmonares y cardiovasculares, además de otros problemas de salud graves.

## Incidencia en el uso de drogas

Con respecto a la prevalencia de consumo de drogas en el último año, siguen el mismo patrón que la prevalencia de alguna vez; el consumo de cualquier droga incrementó de 1.8% a 2.9 %, el de drogas ilegales pasó de 1.5 % a 2.7 % y el consumo de marihuana de 1.2 % a 2.1 % en la población total. En hombres aumentó el consumo de cualquier droga en el último año (3% en 2011 a 4.6 % en 2016), de drogas ilegales (de 2.6 % a 4.4 %) y marihuana (de 2.2 % a 3.5 %); en las mujeres el incremento fue mayor al triplicarse en consumo en la prevalencia de marihuana en el último año (de 0.3 % a 0.9 %) y de drogas ilegales (0.4 % a 1.1 %) y al duplicarse el consumo de cualquier droga de 0.7 % a 1.3 %.



Con respecto a la edad de inicio del consumo de drogas, se observan disminuciones a lo largo de los años (20.6 años en 2002, 18.7 en 2008, 18.8 en 2011 y 17.8 años en 2016).

Metodología para el estudio de la comunidad

El presente trabajo se realizó de manera cualitativa.

### Cronograma de actividades

Actividades	Sep.	Oct.	Nov.	Dic.	Enero.	Feb.	Marzo	Abril	Mayo.	Junio.		
Introducción	X											
Justificación		X										
Objetivos		X										
informe descriptivo			X									
informe numérico				x								
Generalidades				X								
Organigrama					x							
Antecedentes históricos					x							
Datos geográficos						x						
Demografía						x						
Condiciones ambientales							x					
Organización social								x				
Organización económica									X			
Nivel cultural									x			
Necesidades básicas										x		
Problemas sociales										x		
Conclusiones											x	
Referencias												x

## Capítulo 3

### Conclusiones

Finalizando la investigación y teniendo un conocimiento más amplio de la comunidad se puede concluir que uno de los grandes problemas es la incidencia del consumo de tabaco, alcohol y drogas ya que van en aumento en los últimos años por la falta de conciencia y el bajo nivel de educación de la población.

Otro problema es la creciente población de pacientes con enfermedades crónicas degenerativas como son la obesidad por la falta de actividad física y la mala alimentación y que conlleva al inicio de la Diabetes o a la hipertensión.

En el centro de atención integral de servicios esenciales en salud se realiza un cuestionario e detección de alcohol, tabaco y adicciones a cada paciente mayor de 12 años en busca intencionada de consumidores los cuales se envían para su atención al CAPA (centro de atención para las adicciones).

También en el área de promoción de la salud existen profesionales que se dedican como su nombre lo dice a promocionar buenos hábitos de salud a la comunidad para que aprendan alimentación correcta, hábitos de higiene personal, los beneficios de actividad física etc.

Como enseñanza me deja que lo mejor es educar a la población y poner en práctica los conocimientos adquiridos para evitar todo este tipo de situaciones y crear conciencia en nuestros pacientes.

El servicio social ayuda a impulsar el desarrollo profesional y humano del pasante, mediante el compromiso social, activo y solidario en la solución de problemas o necesidades de la comunidad, a través de actitudes cívicas, críticas y propositivas en favor de la consolidación de cuadros de excelencia humana, como base para un futuro próspero de la comunidad.

## Referencias bibliográficas

- INAFED. (01 de 04 de 2019). *inafed.gob.mx*. Obtenido de inafed.gob.mx:  
<http://www.inafed.gob.mx/work/enciclopedia/EMM11guanajuato/municipios/11027a.html>
- INEGI. (01 de 12 de 2010). *INEGI*. Obtenido de INEGI: [www.inegi.org.mx](http://www.inegi.org.mx)
- INEGI. (25 de OCTUBRE de 2015). *ENCUESTA INTERCESTAL*. Obtenido de INEGI:  
<https://www.inegi.org.mx/programas/intercensal/2015/default.html#Microdatos>
- medicos, c. (17 de 06 de 2019). *centros medicosyhospitales.com*. Obtenido de centrosmedicosyhospitales.com:  
<https://centrosmedicosyhospitales.com/mexico/GUANAJUATO/SALAMANCA>
- salud, l. g. (12 de 04 de 2019). *mexico.justia.com*. Obtenido de mexico.justia.com:  
<https://mexico.justia.com/federales/leyes/ley-general-de-salud/titulo-cuarto/capitulo-ii/>
- salud.guanajuato. (18 de 05 de 2019). *salud.guanajuato.gob.mx*. Obtenido de salud.guanajuato.gob.mx: <https://salud.guanajuato.gob.mx/Directorio-Administrativo.php>
- SEDESHU. (01 de 11 de 2012). *secretaria de desarrollao social y humano*. Obtenido de secretaria de desarrollo social y humano:  
[https://portalsocial.guanajuato.gob.mx/sites/default/files/documentos/2012\\_SEDESHU\\_PerfiI%20Economico%20Salamanca.pdf](https://portalsocial.guanajuato.gob.mx/sites/default/files/documentos/2012_SEDESHU_PerfiI%20Economico%20Salamanca.pdf)
- SEDESHU. (19 de 09 de 2018). *boletines.guanajuato.gob.mx*. Obtenido de boletines.guanajuato.gob.mx: <https://boletines.guanajuato.gob.mx/2018/09/19/gobierno-estatal-impulsor-del-dinamismo-economico-y-social-en-salamanca/>
- SIGED. (13 de 06 de 2019). *www.siged.sep.gob.mx*. Obtenido de www.siged.sep.gob.mx:  
<https://www.siged.sep.gob.mx/SIGED/escuelas.html>
- SMAOT. (20 de 05 de 2019). *smaot.guanajuato.gob.mx*. Obtenido de smaot.guanajuato.gob.mx:  
<https://smaot.guanajuato.gob.mx/sitio/normatividad-ambiental#municipal>